

# អង្គរវត្ត ភ្នំគោល ប្រាសាទ



ភាគី ២

បរិច្ឆេទទី ១-២-៣



## ពាក្យប្រារព្ធ

ខ្ញុំព្រះករុណាខ្ញុំបាទបានឃើញខ្លឹមសារនៃព្រះអភិធម្ម  
ពិស្តារនេះសំខាន់ ហើយមានន័យទូលំទូលាយ ត្រឹមត្រូវ  
តាមពុទ្ធដីកា និងថេរដីកាត្រឹមត្រូវល្អ ខ្ញុំព្រះករុណាខ្ញុំបាទ  
នូ បុណ្ណចន្ទ . ចៅ ឧត្តមរដ្ឋា ក៏បានមូលមតិគ្នាផ្ដើមធ្វើសៀវ  
ភៅនេះ ឱ្យមានទ្រង់ទ្រាយជាប្រយោជន៍សំខាន់ ក្នុងព្រះ  
ពុទ្ធសាសនា ដើម្បីទូនសំរាប់អ្នកយល់ ចូលចិត្តសិក្សា  
ព្រះអភិធម្មពិស្តារដោយខ្លួនឯង ។

ខ្ញុំព្រះករុណា ខ្ញុំបាទសូមគោរពដឹងគុណចំពោះ  
សប្បុរសជនដែលមានឧបការៈ ជួយជ្រោមជ្រែង និង  
ឧបត្ថម្ភ គាំទ្រគ្រប់បែបយ៉ាង ដើម្បីឱ្យបានសម្រេចនូវសៀវ  
ភៅអភិធម្មពិស្តារនេះ ចែកជាធម្មទាន ក្នុងឱកាសបុណ្យ  
ភ្ជុំបិណ្ឌខាងមុខនេះ ។

ដោយសៀវភៅនេះ មានការឃ្លៀងឃ្លាតបាលី

សំរាយមួយចំនួន មកពីការវាយកំព្យូទ័រ និងការផ្ទៀងផ្ទាត់  
មានការភ្លាំងភ្លាត់ ដូច្នេះទើបមានការខុសខ្លះ សូមអភ័យ  
ទោសទុកជាមុន និង រង់ចាំទទួលវិះគន់ កែលំអរអំពី  
សប្បុរសជនទាំងឡាយ ។

រាជធានីភ្នំពេញ, ថ្ងៃសៅរ៍ បឹង ៣

ខែ កក្កដា ពុទ្ធសករាជ ២៥៤៤

ខ្ញុំព្រះករុណាខ្ញុំបាទ

ឧ បុណ្ណចន្ទ , ចៅ ឧត្តមឆ្មៅ

បោះពុម្ពលើកទី១

សម្រាប់ជាធម្មទានតែម្យ៉ាង



ឧ បុណ្ណចន្ទ

ចៅ ឧត្តមឆ្មៅ

## បុណ្យកុសលនៃការបោះពុម្ព

សៀវភៅនេះ សូមឧទិសកុសលប្រគេនជូនព្រះតេជគុណព្រះនាម ថង ខាំ នឹង មាតា បិតា របស់លោក ដែលអនិច្ចធម្ម និង ធ្វើមរណកាលទៅហើយ នឹង ជូនដល់បុព្វការីជនទាំងអស់ តែដោយកុសលនៃការព្យាយាមរបស់ព្រះតេជគុណ ទើបសមាគម ធម្មិកសង្គហបានមូលមតិគ្នាដើម្បីបោះពុម្ពសៀវភៅដ៏កម្រនេះឡើង ។

អ្នករៀបរៀង និង កែសំរួល

ឧបាសក ខៀម ស៊ីម៉ីន

ឧបាសក ជី គុយ

ឧបាសក នូ បុណ្ណចន្ទ

ឧបាសក ចេវ ឧត្តមដ្ឋោ

ឧបាសិកា ឌីន សារឿន អ្នកបរិច្ចាក

ប្រាក់ក្នុងការបោះពុម្ព



ចក្ខុទ្ធារិចី សោតទ្ធារិចី ឃានទ្ធារិចី ជីវ្ហាទ្ធារិចី  
កាយទ្ធារិចី មនោទ្ធារិចី រូមរិចី ៦ ។

នៅមានវិញ្ញាណរិចី ៦ ទៀត គឺ :

ចក្ខុវិញ្ញាណវិចី	សោតវិញ្ញាណវិចី
ឃានវិញ្ញាណវិចី	ជីវ្ហាវិញ្ញាណវិចី
កាយវិញ្ញាណវិចី	មនោវិញ្ញាណវិចី រូមវា
វិញ្ញាណវិចី ៦ ៥	



### អធិប្បាយឥន្ទ្រវិចី ៦

ពាក្យថាឥន្ទ្រ បានដល់ធម៌៦យ៉ាង : ១យ៉ាង ៦ពួក ១ពួក  
ហៅថាឥន្ទ្រ ពួកវត្ថុទ្ធារ អារម្មណ៍ ទាំង ៣ពួកនេះ  
បានអធិប្បាយមកហើយក្នុងបកិណ្ណសង្គហ នៅសល់ ៣  
ឥន្ទ្រទៀតប៉ុណ្ណោះ ដែលចាំបាច់ត្រូវសំដែង និង អធិប្បាយ

ក្នុងសង្គហវិធីនេះ ។

អារម្មណ៍របស់ចិត្ត ជាវិធីវិមុត្តិ ១៩ដូង មាននិមិត្ត  
ទាំង បីជាអារម្មណ៍ ទៅរហូតជីវិត គឺ កម្ម កម្មនិមិត្ត និង  
គតិនិមិត្ត មានន័យថាក្នុងខណៈដែលមិនទាន់កើតវិធីនេះ  
ត្រូវមាននិមិត្ត និង គតិនិមិត្ត មានន័យថាក្នុងខណៈដែលមិន  
ទាន់កើតវិធីនេះ ត្រូវមាននិមិត្តទាំង ៣ជាអារម្មណ៍កាល  
វិធីកើតហើយ ត្រូវបានជាអារម្មណ៍ ដែលវិធីចិត្តទទួលមក  
ពីបញ្ចក្ខារវជ្ជនៈ រហូតដល់តទាលម្ពណៈ ជវនៈ វេដ្ឋវនៈ  
ឬ ស្រេចតែវិសយប្បវត្តិ តែយ៉ាងណាក្តីអ្នកដែលយក ក្នុង  
វិធី ត្រូវចាំឆក្កទាំង៣ដែលពោលមកហើយនោះ គឺ វិញ្ញាណ  
ទាំង ៦ ទ្វារទាំង ៦ វិញ្ញាណវិធីទាំង ៦ រួម ៣ឆក្ក ។

ពាក្យអធិប្បាយ វត្ថុទ្វារអារម្មណ៍ បានអធិប្បាយ  
មកតាំងពីបរិច្ឆេទទី ១ រហូតដល់ទី ៣ អ្នកសិក្សា គង់នឹង  
ចូលចិត្តបានខ្លះហើយ ។ ដូច្នេះក្នុងទីនេះ មិនចាំបាច់  
អធិប្បាយទៀតទេ ។



# សំដៅវិសយប្បវត្តិ "ត" តាមធាលី

អតិមហន្តំ មហន្តំ មរិត្តំ អតិមរិត្តពោតិ  
 បព្ពាទ្ធារេ មនោទ្ធារេ វិត្តុតមវិត្តុតពោតិ ធម្មា  
 វិសយប្បវត្តិ វេទិតកា ឬ កថំ ឬ  
 ឧប្បាទបីតិកវច្ឆសេន ខណត្សំ ឯកចិត្តកូណំ  
 នាម ឬ តានិ បន សត្តុរស ចិត្តកូណានិ  
 រូបធម្មានមាយុ ឬ ឯកចិត្តកូណាតីតានិ វា  
 ពហុចិត្តកូណាតីតានិ វា បិតប្បុត្តានេច  
 បព្ពាលម្ពណានិ បព្ពាទ្ធារេ អាធាថមាគច្ឆន្តិ ឬ  
 តស្មា យទិ ឯក ចិត្តកូណាតីតំ រូធារម្ពណំ  
 ចក្កុស្ស អាធាថមាគច្ឆន្តិ តតោ ទ្វិក្កុត្តំ ភវទ្កេ  
 ចលិតេ ភវទ្កសោតំ វោច្ឆិទ្ធិត្វា តមេច  
 រូធារម្ពណំ អាច្ឆន្តំ បព្ពាទ្ធារាច្ឆន្តិចិត្តំ  
 ឧប្ប្រឹត្វា និរុជ្ឈតិ តតោ តស្សានន្តរំ តមេច

រូបំ បស្សនំ ចក្កវិញ្ញាណំ សម្មជីច្ឆនំ  
 សម្មជីច្ឆនចិត្តំ សន្តិយេមាណំ សន្តិរណចិត្តំ  
 វចន្ណព្យេនំ វោន្ណព្វនចិត្តពោតិ យថាភ្នមំ  
 ឧប្បជិត្វា និរុជ្ឈនិ ម តតោ បរិ ឯកុនតិស  
 កាមាវចរេវនេសុ យំ កិព្វិ លទ្ធិបច្ចុយំ  
 យេកុយេន សក្កកុត្តំ ជ័តនំ ជ័តតិ ម ជ័តនា  
 នុពន្ធានិ ច ទ្វេតទាលម្ពណធាកានិ យថារហំ  
 បចក្កនិ ម តតោ បរិ ភវទ្ធាតោ ម

ឯក្កាវតា ចុទ្ធស វិថីចិត្តប្យាទា ទ្វេ  
 ភវទ្ធិបលនានិ បុព្វេវា តីតកមេកចិត្តក្វណនិ  
 កត្វា សក្កសេ ចិត្តក្វណានិ បរិបុរេនិ ម  
 តតោ បរិ និរុជ្ឈនិ ម អារម្មណមេតំ អតិមហនំ  
 នាម គោចរំ ម

រឿប អារម្មណ៍ដែលប្រាកដ ក្នុងទ្វារទាំង ៥ មាន ៤  
 អារម្មណ៍គឺ :

**អតិបរមាបុណ្យ មហាបុណ្យ បរិក្ខារបុណ្យ  
និង អតិបរិក្ខារបុណ្យ ២**

ក្នុងមនោទ្វារនោះ មានពីរអារម្មណ៍ គឺ វិភូតារម្មណ៍  
អវិភូតារម្មណ៍ រួម គឺ វិសយប្បវត្តិ ជាអារម្មណ៍ដែល  
ប្រាកដក្នុងទ្វារទាំង ៦ មាន ៦ អារម្មណ៍ ។

ការដែលអារម្មណ៍ប្រាកដនោះជាយ៉ាងណាខ្លះ ?  
ខណៈទាំង ៣ ដោយ ឧប្បាទ វិចិត្រ ភង្គ ហៅថាខណចិត្ត១  
ខណៈ ចិត្តកូណ ១៧ខណនេះ ជាអាយុរបស់រូបធម៌ កាល  
ចិត្តកូណៈ១ ឬ ច្រើនចិត្តកូណៈឆ្លងកើតទៅហើយ អារម្មណ៍  
ទាំង ៥នេះ ដល់វិចិត្តខណៈ ព្រោះហេតុដូច្នោះ រូបារម្មណ៍ដែល  
ចិត្តកូណៈ ១ខណៈបានឆ្លងកាត់ទៅហើយ ក៏នឹងប្រាកដនៅ  
ចក្ខុបសាទ ខាងក្រោយដែលចិត្តជាករវង្គ២ដូង ញ័រហើយ  
កាត់ក្រសែចិត្តជាករវង្គ បញ្ចុទ្ធារាវជួនចិត្ត ១ដូងដែលពិចា-  
រណារមែងកើតហើយរលត់ចុះមួយរំពេច ។ កាលចិត្តជា  
បញ្ចុទ្ធារាវជួនរលត់ហើយ ចក្ខុវិញ្ញាណចិត្តដែលឃើញ ទើប

កើតឡើង សម្បជញ្ញនិចិត្ត ដែលទទួលសន្តិវណិចិត្ត ពិចារណា  
 វេជ្ជវិនិចិត្ត ដែលកាត់អារម្មណ៍ទាំងអស់នោះ រមែងកើត  
 តាមលំដាប់ៗហើយរលត់តាមគ្នាទៅ ពីនេះតទៅចិត្តដួង  
 ណានិមួយក្នុងកាមាវចរជវិនិចិត្ត ២៩ដួង បច្ច័យកំពុងមាន  
 ល្មមនោះរមែងកើតយ៉ាងច្រើន ៧ដងៗ និង តទាលម្ពណ-  
 វិបាកចិត្ត ២ដួងក៏រមែងតាមក្រោយមកផង ។ ពីនោះមក  
 ចិត្តជាកវង្គ ( ភវង្គចិត្ត ) កកើតតទៅរឿយៗ ដូចដែល  
 បរិយាយមកហើយនេះ ចិត្តក្ខណ ១៧ដួង ក៏ពេញបរិបូណ៌  
 គឺចិត្តជាវិចី ១៤ដួង ភវង្គៈ ចលនៈ ២ ចិត្តដែលឆ្លងផុតទៅ  
 ហើយមួយដួង ( ១ដួង ) រួម ១៧ដួង ហើយរលត់ទៅ  
 អារម្មណ៍នេះហៅថាអតិមហន្តារម្មណ៍ ។



## អធិប្បាយអតិមហន្តារម្មណ៍

- ពាក្យថា អតិមហន្តារម្មណ៍ ប្រែថា អារម្មណ៍ដែល  
ប្រាកដយូរជាទីបំផុត ។

- ពាក្យថាមហន្តារម្មណ៍ ប្រែថា អារម្មណ៍ដែល  
ប្រាកដយូរល្មមសមគួរ ។

- ពាក្យថាបរិគ្គារម្មណ៍ ប្រែថា អារម្មណ៍ដែល  
ប្រាកដខ្លីសមគួរ ។

- ពាក្យថាអតិបរិគ្គារម្មណ៍ ប្រែថា អារម្មណ៍ដែល  
ប្រាកដខ្លីបំផុត ។

✽ រូម៤អារម្មណ៍ នេះ រមែងប្រាកដក្នុងទ្វារទាំង ៥ជា  
និច្ចក្នុងមនោទ្វារនោះ ៖

- វិភូតារម្មណ៍ គឺ អារម្មណ៍ដែលឃើញប្រាកដច្បាស់

- អវិភូតារម្មណ៍ គឺ អារម្មណ៍ដែលឃើញមិនប្រាកដ ។

✽ រូម ២យ៉ាង

បរិច្ឆេទទី ៤

រួមទាំងអស់មាន ៦ អារម្មណ៍ ដែលអធិប្បាយមក  
ហើយ ។

អារម្មណ៍ទាំង ៦យ៉ាងនេះហៅថា វិសយប្បវត្តិ ។

វិសយប្បវត្តិ ប្រែថា ការប្រាកដនៃអារម្មណ៍តាម  
ទ្វារទាំង ៦ ( មេត្តាមើលឆក្កទាំង ៦ ក្នុងបរិច្ឆេទខាងដើម  
នេះ ) ។

ការដែលអារម្មណ៍ទាំង ៤ ប្រាកដធម្មតានៃសង្ខត គឺរូប និង  
នាមទាំងពីររមែងមានខណៈទាំង ៣គឺ :

- ឧប្បាទ      ការកើត
- វិនិច្ឆ័យ    ការតាំងនៅ
- វិនាស      ការរលត់

១៧  
២

ខណៈទាំង ៣នេះហៅថា ចិត្តកូណ (ចិត្ត + ខណៈ)  
១៧ចិត្តកូណ ឬ ១៧ × ៣ = ៥១ ខណៈនេះប្រហែលនឹង  
អាយុនៃរូបមួយរូប ។ មានន័យថា រូប ១ មានអាយុយូរ  
ប្រហែលចិត្តកូណ ១៧ដូងជានិច្ច ។

វិញ្ញត្តិទាំងពីរ និង លក្ខណរូបទាំង ៤ មានអាយុខ្លី  
ណាស់ ព្រោះហេតុដូច្នោះ ក្នុងទីនេះត្រូវរៀនលែងនៅសល់  
តែអាយុរបស់រូប ២២ប៉ុណ្ណោះ ។

ធម្មតាចិត្តតាំងពីបដិសន្ធិ តរហូតដល់ចុតិ ហៅថា  
ភវង្គចិត្ត ។ ភវង្គចិត្តនេះកាលដឹង (ឃើញ) អារម្មណ៍ណា  
និមួយហើយ វិចិចិត្ត ក៏រមែងកើតឡើងជានិច្ច រាប់តាំងពី  
ភវង្គចិត្ត ១ដួង ឬជួនកាលច្រើនជាង១ដួង ដែលឆ្លង  
កាត់ហើយទៅរហូតដល់តទាលម្ពណៈ ២ដួង រួមចិត្តក្នុង  
១៧ដួង នេះហៅថាអតិមហន្តាអារម្មណ៍ គឺអារម្មណ៍ដែល  
រំរែង ឬ យូរជាទីបំផុតហើយកើតប្រហែលគ្នា នឹង អាយុរូប  
១ ក្នុង ២២រូបដែលពោលមកហើយ ។

ព្រោះហេតុដូច្នោះ រូបរូប មានអាយុប្រហែលនាម  
ធម៌ ១៧ដួងកើតហើយរលត់ ។ មានន័យថា អាយុរូប ១  
យូរប្រហែលចិត្ត១៧ដួង រលត់ក្នុងទីនេះ ដើម្បីឱ្យអ្នកសិក្សា  
ចូលចិត្ត ងាយយល់ស្រួល ចាំបាច់ត្រូវសំដែងភាពវិចិចិត្ត

អតិមហន្តារម្មណ៍ចំពោះរូបារម្មណ៍បះទង្គិចចក្កុទ្ធារ តាម  
បាលីអភិធម្មត្ថសង្ខហ មុនតារាង ភាពរូបារម្មណ៍ប្រាកដ  
ក្នុងចក្កុទ្ធារ គឺ អតិមហន្តារម្មណ៍

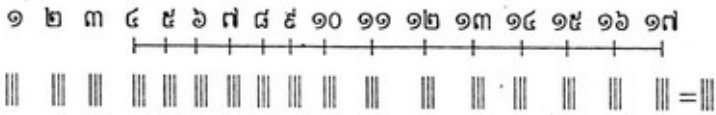

- អតិមហន្តារម្មណ៍
- ភវង្គុចលន
- ភវង្គុបច្ឆេទ
- បញ្ចក្ការវដ្តន
- ចត្តិព្យាណ
- សម្បជ្ជិច្ឆន
- សន្ធិរណ
- វេដ្ឋត្ថន
- ជវន ១
- ជវន ២
- ជវន ៣
- ជវន ៤
- ជវន ៥
- ជវន ៦
- ជវន ៧
- តទាលម្ពណ ១
- តទាលម្ពណ ២
- ចិត្តជាភវង្គុខាងដើម

- គំនូស ||| គឺ ឧប្បាទ វិចិត្រភង ។

- ក្រៅអំពីវង់ក្រចក ហៅថាភវង្គុចិត្ត ដែលតមកអំពី បដិសន្ធិ ។

រួមចិត្តជាវិថី ១៤ដួង អតិមហន្តារម្មណ៍ ១ដួង ភវង្គុចលន ១ដួង ភវង្គុបច្ឆេទ ១ដួង រួមចិត្ត ១៧ដួងនេះ ប្រហែល អាយុរបស់រូបណានិមួយ ១រូប ក្នុងចំនួន ២២រូប ហៅថា អតិមហន្តារម្មណ៍ ។



# សំដៅនវិស័យប្បវត្តិ "ត" ក្រាមយាសី

យាស កណ្តាលម្ពុជប្បវត្តិ ឬន អប្បហោន្តាតីត

កមាធិជមា គតិ អារម្មណ៍ មហន្តំ នាម ឬ

តត្ថ ជ័តនតសានេ កតទ្ធាតោត ហោតិ ឬ

នត្ថិ កណ្តាលម្ពុជប្បវត្តិ ឬ

យាស ជ័តនុប្បវត្តិ ( អប្បហោន្តាតីត

កមាធិជមាគតិ ) អារម្មណ៍ មហន្តំ នាម ឬ តត្ថ

ជ័តនិមិ អនុប្បវត្តិ ទ្ធិតិក្ខុត្ថំ ចោដ្ឋតនមេត

បតត្ថតិ ឬ តតោយំ កតទ្ធាតោ ត ហោតិ ឬ

យាស ចោដ្ឋតនុប្បវត្តិ ត បន

អប្បហោន្តាតីតកមាធិជមាគតិ និរោធា

សន្តមាសម្ពុជណ៍ អតិមហន្តំ នាម ឬ តត្ថ

កតទ្ធាតោត ហោតិ ឬ នត្ថិ វិចីចិត្តប្បវត្តិ

ឥច្ចេវំ ចក្កន្ទារេ តថា សោតន្ទារេនិសុ ចេតិ  
សព្វថាមិ បព្ពន្ទារេ តណាលម្ពណ៍វន-  
នោជ្ជវនមោឃវារសទ្វាសានំ ចតុន្នំ វារានំ  
យថាភ្នំ អារម្មណតុតា វិសយប្បវត្តិ ចតុធ  
វេទិតព្វ ឫ

ទ្រឹម អារម្មណ៍ដែលប្រាកដហើយ មិនអាចនឹងតាំង  
ដល់តទាលម្ពណ ហៅថាមហន្តារម្មណ៍ ។

ក្នុងមហន្តារម្មណ៍ កាលដល់ទីបំផុតជវន ៧ដួង  
ភវង្គកកើត គ្មានតទាលម្ពណកើតទេ ។

អារម្មណ៍ដែលប្រាកដ មិនអាចនឹងតដល់ជវនទាំង ៧  
ហៅថាបរិក្ការម្មណ៍ ។ ក្នុងបរិក្ការម្មណ៍ ជវនទាំង ៧  
រមែងកើត កើតពីវោជ្ជវន ២ ឬ ៣ ខណៈហើយ ទើបកើត  
ទៅជាភវង្គ ។

អារម្មណ៍ដែលប្រាកដខ្លីបំផុត ព្រោះមិនអាចដល់  
វោជ្ជវនចិត្តហៅថា អតិបរិក្ការម្មណ៍ ។ ក្នុងអតិបរិក្ការម្មណ៍

មានតែភវង្គចលនៈប៉ុណ្ណោះ មិនអាចមានវិចិត្តទេ ។

ក្នុងទ្វារទាំង ៥ ដូចជាក្នុងចក្ខុទ្វារ សោតទ្វារ  
ជាដើមរមែងដឹងបាន ដែលជាការប្រាកដរបស់អារម្មណ៍  
ទាំង ៤ ដោយលំដាប់របស់តទាលម្ពណវារៈ ជវនវារៈ  
វោដ្ឋវនវារៈ និង មោឃវារៈ ។



### អធិប្បាយចំពោះអារម្មណ៍ទាំង ៣

កាលដែលអារម្មណ៍ប្រាកដក្នុងទ្វារទាំង៥ តែអារម្ម-  
ណ៍នេះមិនអាចនឹងតាំង នៅរហូតដល់ តទាលម្ពណវារៈ  
អារម្មណ៍នោះហៅថា មហន្តរម្ពណ៍ មានជវន ទាំង ៧  
ជាទីបំផុត ហើយភវង្គចិត្តកកើតឡើងទៅ ។ តែ  
ថាអារម្មណ៍នេះ ពីខាងដើមជាអតីត ភវង្គ ២ ឬ ៣ ដូង  
កន្លងបាត់ទៅហើយ រាប់តែភវង្គចិត្ត ២ ដូងដែលកន្លងទៅ

រហូតដល់ភវង្គដែលកើតខាងក្រោយ ជវន ៧ ដួង រមែង  
ពេញបរិបូណ៌ ១៧ដួង នៃអារម្មណ៍ ។

( មេត្តាមើលរូបភាព មហន្តារម្មណ៍ តាមអភិធម្មត្ថ សង្ខហ  
ក្នុងបរិច្ឆេទទី ៣ ) ។

ភាពរូបារម្មណ៍ ប្រាកដក្នុងទ្វារទាំង ៥ គឺ មហន្តារម្មណ៍

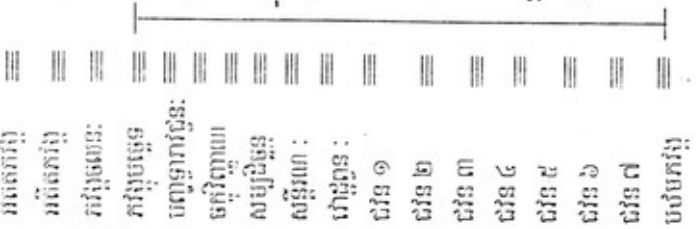

អារម្មណ៍ដែលប្រាកដក្នុងទ្វារទាំង ៥ តែមិនអាចនឹងតាំង  
នៅដល់ជវនវារៈ ហៅថា បរិត្តារម្មណ៍ មានវេដ្ឋវនៈជាទី  
បំផុត ។ ពីខាងដើមវិចិត្តនេះជាភវង្គចាស់គឺ អតីតភវង្គ  
៤ដួងកន្លងទៅ ហើយរាប់តែចិត្តជាអតីត ៤ ដួងនោះទៅ  
រហូតដល់ ១៧ដួង គឺ ភវង្គថ្មី ៤ ដួងទៀត ពេញបរិបូណ៌  
១៧ដួង ហៅថាបរិត្តារម្មណ៍វិចី ។

( មេត្តាមើលរូបភាព បរិត្តារម្មណ៍តាមអភិធម្មត្ថសង្ខហ )

ភាពរួមគ្នារដ្ឋបាល ប្រាកដក្នុងទ្វារទាំង ៥ គឺ បរិច្ឆារដ្ឋបាល

១ ២ ៣ ៤ ៥ ៦ ៧ ៨ ៩ ១០ ១១ ១២ ១៣ ១៤ ១៥ ១៦ ១៧



អតីតភវ័ង្ក អតីតភវ័ង្ក អតីតភវ័ង្ក អតីតភវ័ង្ក ភវ័ង្កចលន ភវ័ង្កចលន បញ្ចាវាវ័ង្ក ចតិពោណ សម្បជ្ជិវ័ង្ក សន្តរណ វោដ្ឋន វោដ្ឋន វោដ្ឋន ភវ័ង្ក ភវ័ង្ក ភវ័ង្ក ភវ័ង្ក

អារម្មណ៍ដែលប្រាកដក្នុងទ្វារទាំង ៥ តែមិនអាចនឹងតាំង នៅដល់វោដ្ឋនៈ ត្រូវរាប់ពីដើម ភវ័ង្កចាស់ ១០ដួង ហៅថា អតិបរិច្ឆារដ្ឋបាល ។ តែយ៉ាងណាក្តីគ្រប់ៗវិធី និង ត្រូវរាប់ យកគ្រប់ ១៧ដួងជានិច្ច ។

( មេត្តាមើលរូបភាព បរិច្ឆារដ្ឋបាល តាមអភិធម្មត្ថសង្ខហ )

ភាពអារម្មណ៍ប្រាកដក្នុងទ្វារទាំង ៥ គឺ អតិបរិច្ឆារដ្ឋបាល

១ ២ ៣ ៤ ៥ ៦ ៧ ៨ ៩ ១០ ១១ ១២ ១៣ ១៤ ១៥ ១៦ ១៧



ភវ័ង្ក ភវ័ង្ក ភវ័ង្ក ភវ័ង្ក ភវ័ង្ក ភវ័ង្ក ភវ័ង្ក ភវ័ង្ក ភវ័ង្ក ភវ័ង្ក ភវ័ង្ក ភវ័ង្កចលនៈ ភវ័ង្កចលនៈ ភវ័ង្ក ភវ័ង្ក ភវ័ង្ក ភវ័ង្ក

តាមដែលបានពោលមកហើយនេះ អតិមហន្តារម្មណ៍ វិចី  
មាន១ន័យ ។ មហន្តារម្មណ៍វិចីមាន ២ន័យ ។ បរិក្ការម្មណ៍  
វិចីមាន ៦ន័យ ។ អតិបរិក្ការម្មណ៍វិចីមាន ៦ ន័យ ។

រួមអារម្មណ៍ទាំង ៤ ជាមួយគ្នាមាន ១៥ន័យ ។

ព្រោះហេតុដូច្នេះ ក្នុងបញ្ចន្តារនោះ វិចីមាន ៧៥  
ន័យ គឺ រូបារម្មណ៍ ១៥ន័យ សន្ធារម្មណ៍ ១៥ន័យ ជាដើម

### គាថាសទ្ធិបា

វិចីចិត្តានិ សត្តេវ ចិត្តប្បវាទា ចតុទ្ធស  
ចតុប្បញ្ញាស វិចីរា បញ្ចន្តារេ យថារេហំ ឃ

តាមដែលអារម្មណ៍ប្រាកដក្នុងន្តារទាំង ៥ ថាដោយ  
វិចីចិត្តមាន៧វិចី : ដោយចិត្តប្បវាទនេះ រមែងមាន ១៧ដួង  
ដោយពិស្តារមាន៥៤ដួង ។

អយមេត្ត បញ្ចន្តារេ វិចីចិត្តប្បវាទវគ្គិនាយោ នេះឯង  
ជាការកើតវិចីចិត្តក្នុងបញ្ចន្តារ ។

### សំដៅទិដ្ឋិរបស់មនោន្តរក្សាមណី

មនោន្តរក្សា បន យទិ វិភូតារម្មណ៍  
 អាណាចមាគប្បតិ ២ តតោ បរិ ភវន្តចលន  
 មនោន្តរក្សាជន្មជន្មនាវសានេ តទាលម្ពណ្ណ  
 ធាកានិ បតត្តន្តិ ២ តតោ បរិ ភវន្តធាតោ ២  
 វេទិតុតេ បន្តារម្មណេ ជន្មនាវសានេ  
 ភវន្តធាតោ ៦ ហោតិ ២ នត្តិ តទាលម្ពណ្ណ  
 ប្បរាជេតិ ២

ក្នុងមនោន្តរក្សាវិទ្ធិនោះ កាលបើវិភូតារម្មណ៍ ប្រាកដ  
 ក្នុងមនោន្តរក្សា ភវន្តចលនមនោន្តរក្សាជន្មនាវសានេ ជន្មទាំងអស់  
 នេះ រមែងប្រាកដតាមតទាលម្ពណ្ណចិត្ត កកើតតមកហើយ  
 ភវន្តចិត្ត កកើតទៅតាមធម្មជាតិ ។ កាលអវិភូតារម្មណ៍  
 ប្រាកដនោះ ខាងក្រោយដែលជន្មចិត្ត ៧ដួងរលត់ហើយ  
 ភវន្តចិត្តរមែងកើតទៅ គ្មានតទាលម្ពណ្ណទេ

### អធិប្បាយមនោទ្វារវិថី

អធិប្បាយវិភូតារម្មណ៍ និង អវិភូតារម្មណ៍ ទាំងពីរ  
នេះបានពន្យល់មកពីខាងដើមបរិច្ឆេទនេះហើយ ។

អារម្មណ៍របស់មនោទ្វារនោះជាធម្មារម្មណ៍ប៉ុណ្ណោះ  
ធម្មារម្មណ៍មាន ២យ៉ាងគឺ :

១- កាលខណៈដែលប្រាកដ ក្នុងមនោទ្វារ គឺ  
វិភូតារម្មណ៍ និង អវិភូតារម្មណ៍

២- កាលខណៈដែលប្រាកដ មានវិថីចិត្ត ១០ដួង  
សំរាប់វិភូតារម្មណ៍ ហើយរលត់ចុះមួយរំពេច ។

( មេត្តាមើលវិថី មនោទ្វារវិភូតារម្មណ៍ផង )

ភាពវិភូតារម្មណ៍ ប្រាកដក្នុងមនោទ្វារ

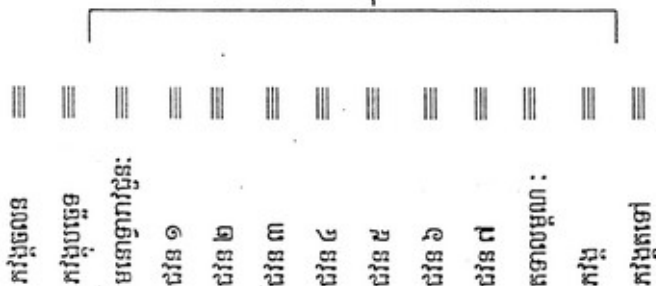



ភាពអវិភូតារម្មណ៍ ប្រាកដក្នុងមនោទ្វារ

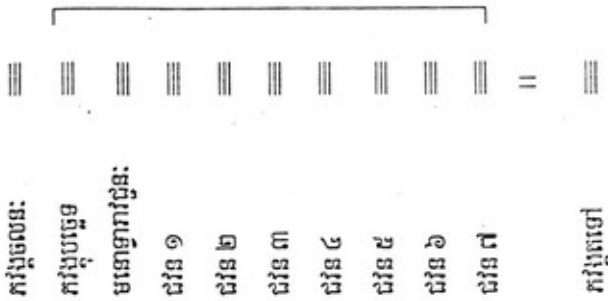

វិថីក្នុងមនោទ្វារនេះ មានវិថី ២គឺ :

- ១- ហៅថា តទាលម្ពណវារៈ ។
  - ២- ហៅថាជវនវារៈ
    - តទាលម្ពណវារៈ មានវិថីចិត្ត ១០ដួង ។
    - ជវនវារៈ មានវិថីចិត្ត ៨ដួង
- (មេត្តាមើល គាថាសង្គហៈផង )

**គាថាសង្គហៈ**

**វិថីចិត្តានិ តិណេវ ចិត្តប្បាទា ឧសេវិតា**  
**វិត្តានេន បនេត្តេកចិត្តាឡិស វិតាវយេ**

ទ្រុឌ អារម្មណ៍ដែលប្រាកដក្នុងមនោទ្វារនេះថា (ពោល )  
ដោយវិធីមាន ៣ ថាដោយចិត្តប្បាទ មានចិត្ត ១០ដួង  
ថាដោយពិស្តារនោះមាន៤១ដួង ប៉ុណ្ណោះ ។

**អយមេត្ត បរិត្តជនវារោ ទ្រុឌ**

នេះជាវារៈ កាមជវន (នេះជាកាមជវនវារ )

**ពាក្យសួរ-ឆ្លើយវិធីចិត្តកាមជន**

សួរ ពាក្យថាវិធីប្រែត្រង់ៗបានដល់អ្វី ? ហើយដូចម្តេច  
ទើបហៅចិត្តជាវិធី ?

ឆ្លើយ ពាក្យថាវិធីប្រែត្រង់ៗ តាមវិត្តហៅថា :

**វិយន្តិ គច្ឆន្តិ ឯតេនាតិ វិធី ទ្រុឌ**

មនុស្ស និង សត្វ ដើរបានដោយវិធី ដូច្នោះហៅថា វិធីបាន  
ដល់ផ្លូវ ( មេត្តាមើលបទានុក្រម សរសេរថាវិធី តែក្នុង  
វេយ្យាករណ៍បាលីថា : វិធីមានគោលភស្តុតាង ឬ ទ្រឹស្តីថា  
វិភោចិ គី វិ ធាតុ ចិ បច្ចយ )

ដូច្នោះក្នុងទីនេះ ត្រូវសរសេរថាវិធី ។

**សួរ** ពាក្យថាខណៈ និង ពាក្យវិចីផ្សេងគ្នាយ៉ាងណា ?  
ហើយអធិប្បាយត្រង់ៗ តើអធិប្បាយយ៉ាងណា ?

**ឆ្លើយ** - ខណៈប្រែថា វេលា ឬ គ្រាក៏បានបានដល់ខណៈ  
កើត រលត់តែក្នុងអភិធម្មពោលថា : មានពាខណៈ គឺ  
ឧប្បាទៈ សេចក្តីកើត ឬ ការកើត វិចី ការតាំងនៅ ភវ្ត្ត <sup>ភវ្ត្ត</sup>  
សេចក្តី រលត់ ឬ ការរលត់ ។ រួមពាខណៈ ខណៈទាំងពានេះ  
ហៅថា ចិត្តប្បាទ ១ដួង ។

វិចីបានដល់ដាច់នៃជួរផ្លូវ ( គន្លងផ្លូវ ) គឺដាច់  
នៃចិត្ត បានដល់វិចីផ្សេងៗ ដូចដែលអធិប្បាយមកពីខាង  
ដើមបរិច្ឆេទនេះហើយ ។ ព្រោះហេតុដូច្នោះ ពាក្យថា ខណៈ  
ប្រែត្រង់ៗបានដល់ ៣ គ្រាបស់ខណៈតូចៗ គឺ ការកើត ១  
ខណៈ ការតាំងនៅ១ខណៈ និង ការរលត់១ខណៈ ។ រួម  
ទាំងពាខណៈនេះ មានអាយុប្រហែលគ្នា ។

**សួរ** តាមដែល មនុស្សទាំងឡាយគ្រប់ៗគ្នា ដឹងថាមាន  
តែការកើត ការរលត់ ពីរខណៈប៉ុណ្ណោះ ដូចម្តេចលោក

អត្តកថាចារ្យ សំដែងខណៈមានបី ?

ឆ្លើយ តាមធម្មតាសង្ខតធម៌ រមែងមានការកើត ការរលត់  
ជានិច្ច ព្រោះហេតុដូច្នោះ ទើបហៅថាសង្ខតធម៌ ក្នុងអំឡុង  
ព្រះហសីថា : តីណិ មាណិ ភិក្ខុវេ សទ្ធិសស្ស  
សទ្ធិសក្កណានិ ភតមាណិ តីណិ ឧប្បាទោ  
បញ្ញាយតិ វយោ បញ្ញាយតិ ឋិតស្ស អញ្ញតត្តិ  
បញ្ញាយតិ វ្យែ

ម្ចាស់ភិក្ខុទាំងឡាយ នៅមានលក្ខណរបស់ សង្ខត-  
ធម៌ ៣ ប្រការគឺ :

- ការកើត រមែងប្រាកដ
- ការរលត់ រមែងប្រាកដ
- ការតាំងនៅ រមែងប្រាកដ

មានន័យថា មិនមានតែការកើត និង ការរលត់ ក្នុង  
រវាងទាំង២ ខណ ក៏រមែងកើតមួយខណៈ ក្នុងរវាងខណៈ  
គឺការកើត និង រលត់ សំដៅដល់ពេលវេលាមួយដែលធ្វើឱ្យ

ការកើត និង ការរលត់ ព្រែកចេញពីគ្នាប៉ុណ្ណោះ តែរយៈ  
 នេះក៏មានអាយុប្រហែលៗគ្នា ក្នុងការកើត ឬ រលត់ ។  
 ន័យមួយទៀតក៏ចាំបាច់ត្រូវ អធិប្បាយថា ចិត្តមួយដួងៗ  
 ត្រូវបែងចែកជា៣វេលា ( គ្រា ) វេលាទីមួយ ហៅថា  
 ឧប្បាទៈ ការកើត វេលាទី ២ ហៅថាវិតិ ( ចិតិ ) ការតាំង  
 នៅវេលាទី ៣ ហៅថាកងការរលត់ រួមវេលាទាំង ៣នោះ  
 ហៅថាចិត្ត១ដួង ។ ព្រោះហេតុដូច្នោះ ព្រះបរមសាស្តាទើប  
 ទ្រង់ទេសនាថា : ឧប្បាទោ បញ្ញាយតិ វយោ  
 បញ្ញាយតិ វិតស្សុ អន្ធមត្តំ បញ្ញាយតិ វយោ  
 បញ្ញាយតិ វិតស្សុ អន្ធមត្តំ បញ្ញាយតិ

ដូចដែលបានអធិប្បាយមកហើយ ។

សួរ តាមដែលអារម្មណ៍ទាំង ៥ មានប្រាកដក្នុងទ្វារទាំង  
 ៥នោះ ប្រាកដតែបញ្ចូទ្វារប៉ុណ្ណោះឬ ? ដូចម្តេចទើបមិន  
 ប្រាកដក្នុងមនោទ្វារ ?

ឆ្លើយ ធម្មការបស់អារម្មណ៍ ( ធម្មតានៃអារម្មណ៍ )

អារម្មណ៍ដែលប្រាកដក្នុងទ្វារទាំង ៦នោះ តាមដែលព្រះ  
អត្តកថាចារ្យពោលទុកថា :

**ឯកេភី អារម្មណ៍ ឆ្លិនុ ឆ្លិនុ ឆ្លារេសុ  
អោធនមាគធិ**

ចម្រុះ អារម្មណ៍មួយៗ រមែងប្រាកដក្នុងទ្វារទាំងពីរទ្វារ គឺ  
រួមទាំង មនោទ្វារផង ព្រោះហេតុដូច្នោះ កាលអារម្មណ៍  
ណាមួយ ប្រាកដក្នុងទ្វារណា ១ហើយ ក៏ត្រូវប្រាកដក្នុង  
មនោទ្វារផងដែរជាធម្មជាតិ ក្នុងអត្តកថាពោលថា ឧបមា  
ដូចសត្វដែលហើរមកពីទីឆ្ងាយ មកទុំមែកឈើ ព្រោះអា  
ស្រ័យមែកឈើ ស្រមោលសត្វក៏ប្រាកដនៅដី និង ទីមែក  
ឈើ ព្រមទ្រព្យ មានឧបមាយ៉ាងណា ការប្រាកដក្នុងអារម្ម  
ណ៍ក្នុងទ្វារទាំង ៦ ក៏មានឧបមេយ្យដូច្នោះដែរ ។ គឺរូបារម្ម-  
ណ៍ប្រាកដក្នុងចក្ខុទ្វារ និងមនោទ្វារវេលាជាមួយគ្នា ឬ  
ខណៈជាមួយគ្នា ។ ចំណែកសោត ឃាន ជីវ្ហា កាយ  
ទាំងអស់នេះក៏ទំនងដូចចក្ខុទ្វារដែរ ។

**សួរ** ពាក្យថាអារម្មណ៍ក្នុងបរិច្ឆេទ ៣ ក្នុងបកិណ្ណក-  
សង្គហៈសំដែងមកហើយថា អារម្មណ៍មាន ៦ អារម្មណ៍ គឺ  
រូបារម្មណ៍ សទ្ទារម្មណ៍ជាដើម ។ ក្នុងបរិច្ឆេទទី ៤ ក៏ថា  
អតិមហន្តារម្មណ៍ មហន្តារម្មណ៍ជាដើម រួមជាមួយមាន ៦  
អារម្មណ៍ ។

អារម្មណ៍ ២ ដែលពោលមកហើយនេះផ្សេងគ្នា  
យ៉ាងណា ?

**ឆ្លើយ** - ពាក្យថាអារម្មណ៍ទាំង ៦ គឺ រូបារម្មណ៍ជាដើម ។

- ពាក្យថាអារម្មណ៍ទាំង ៦ គឺ អតិមហន្តារម្មណ៍ជា  
ដើម ។

អារម្មណ៍ទាំងពីរយ៉ាងនេះ សង្គ្រោះចូលជាមួយគ្នា  
បាន គឺ រូបារម្មណ៍ជាដើម ។ កាលប៉ះទង្គិចទ្វារទាំង ៦ នោះ  
មានវារៈផ្សេងគ្នា គឺ ប៉ះទង្គិចជាវេលាយិនយូរជាទីបំផុត  
ហៅថា អតិមហន្តារម្មណ៍ យិនយូរល្មមសមគួរហៅថា

មហន្តរម្មណ៍ អារម្មណ៍ដែលខ្លួនល្មមសំគួរ ហៅថាបរិក្ការ-  
រម្មណ៍ អារម្មណ៍ដែលខ្លួនបំផុតហៅថា អតិបរិក្ការម្មណ៍ ។

(អារម្មណ៍ទាំង ៤ នេះហៅ) ហៅអារម្មណ៍ទាំង៤  
នេះដោយអាស្រ័យកាល របស់អារម្មណ៍ទាំង ៦នោះឯង ។

ព្រោះហេតុដូច្នោះ ពាក្យថារូបារម្មណ៍នេះ សេចក្តី  
ពិតគឺ ការប៉ះទង្គិចទ្វារមានខណៈ ខ្លី វែង ផ្សេងៗគ្នា និង  
អារម្មណ៍ដែលផ្សេងៗគ្នាទើបមានឈ្មោះថា អតិមហន្តរ-  
រម្មណ៍ មហន្តរម្មណ៍ព្រោះហេតុដូច្នោះ រូបារម្មណ៍ សទ្ទារម្ម-  
ណ៍ ទាំងអស់នេះ ខណៈដែលប៉ះទង្គិចទ្វារទាំង ៥ នោះមាន  
ឈ្មោះថា អតិមហន្តរម្មណ៍ ។ល។ ដូចនេះជាដើម ។

**សួរ** កាលដែលប្រកាន់ថា ការកើតរលត់នោះអ្វីដែល  
កើតរលត់ មានន័យថា រូប និង នាមទាំងពីរនេះមានកើត  
រលត់ឬ ? កើត រលត់យ៉ាងដូចម្តេច ?

**ឆ្លើយ** ពាក្យថាការកើត រលត់នោះ គឺការកើត ការរលត់  
នៃសង្ខារទាំងពីរ គឺរូប និង នាម មានន័យថា ការកើត ការ



រលត់នៃនាមធម៌រហ័សជាងរូបធម៌ ។

ព្រោះការកើត រលត់របស់រូបធម៌១ ប្រហែលការ  
កើត ការរលត់នៃនាមធម៌ ១៧ខណៈ គឺរូបធម៌ ១  
អាយុប្រហែលនឹងនាម ១៧ដូងជានិច្ច ។

អធិប្បាយតទៅទៀតថា : កាលភ្នែកឃើញរូប  
ចិត្តដែលកើត ហើយរលត់ទៅ មាន ១៧ដូងដោយបរិបូណ៌  
ហៅថាអតិមហន្តារម្មណ៍ និង មហន្តារម្មណ៍ជាដើម ។

ការកើត ការរលត់នៃនាមធម៌ និង រូបធម៌យ៉ាងនេះ  
នៅមានជានិច្ច រហូតទាល់តែដល់ជាតិដែលរលត់ខន្ធ ។  
ការដែលមានការកើតរលត់ ដូច្នេះក្នុងព្រះអភិធម្ម ហៅថា  
មានកើត មានរលត់ តាមភាសា សាសនា ហៅថា  
ឧប្បាទវ័យធម្មិ ជាធម្មជាតិដែលមានកើត រលត់ជានិច្ច ។

(មេត្តាមើលបាលី ឧប្បាទវ័យធម្មិនោ ឧប្បជ្ជិត្តា  
និរុជ្ឈន្តិ តេសំ រូបសមោ សុខោ ) ជាធម្មជាតិដែលមានកើត  
រលត់ កើតហើយរលត់សូន្យបាត់ទៅ ការស្ងប់រម្ងាប់នៃ

សង្ខារនេះជាសេចក្តីសុខពិតប្រាកដ ដូច្នេះឯង ។

**សួរ:** នាមធម៌ គឺចិត្ត មានកើត មានរលត់ទៅ ដូច្នេះតើ ចិត្តទាំងអស់មានវិចីកើតបានឬទេ ?

**ឆ្លើយ:** វិចីចិត្ត មិនបានមានក្នុងចិត្តទាំងអស់ទេ ចិត្តដែល នឹងបានជាវិចីនោះមានត្រឹម ៧០ដួងប៉ុណ្ណោះ ។

ចំណែកទ្វារវិមុត្តិចិត្ត ១៩ដួងនេះ ហៅថាវិចីវិមុត្តិ- ចិត្ត មានន័យថា ជាចិត្តដែលមិនកើតជាវិចី ឬ ក្រៅអំពី វិចីចិត្តក៏បាន បានដល់ចិត្តជាឧបេក្ខាសន្តិរណ ២ដួង មហា វិបាក ៨ដួង មហត្តតវិបាក ៩ដួង រួមទាំងអស់ហៅថា វិចីវិមុត្តិចិត្ត ។

**សួរ:** កាលដែលវិចីចិត្តនឹងកើត មាននៅយ៉ាងនេះហើយ វិចីវិមុត្តិចិត្តទាំងអស់នេះ ទទួលអារម្មណ៍អ្វីខ្លះ ?

**ឆ្លើយ:** តាមដែលព្រះអនុរុទ្ធាចារ្យពោលថា :

វិចីវិមុត្តានំ បន កម្មកម្មនិមិត្តគតិនិមិត្តវសេន  
តិវិធា វិសយប្បវត្តិ ។ ប្រែ

វិថីវិមុត្តិចិត្ត ១៩ដួងនេះ សូម្បីនឹងហៅថាវិថីវិមុត្តិ-  
ចិត្តក្តី ក៏នៅមានអារម្មណ៍គឺ កម្ម កម្មនិមិត្ត គតិនិមិត្ត ទាំង  
៣ដែលកើតទាក់ទងមកពីចុតិចិត្តជាតិមុនជាអារម្មណ៍បាន  
ជានិច្ច ។

ដូច្នេះវិថីវិមុត្តិចិត្ត ១៩ដួង មានអារម្មណ៍បានដូចវិថី-  
ចិត្តនេះផងដែរ ហៅថាវិសយប្បវត្តិនៃវិថីវិមុត្តិចិត្ត ១៩  
ដួងដោយពិតប្រាកដ ។

សួរ៖ ពាក្យថាភវង្គៈ និង វិថីវិមុត្តិចិត្ត ផ្សេងគ្នាយ៉ាងណា  
ខ្លះ ?

ឆ្លើយ ពាក្យថាភវង្គៈ បានដល់ចិត្ត ន័យម្យ៉ាងដែលទាក់ទង  
មកពីបដិសន្ធិរហូតដល់ចុតិ ឬ ជាចិត្តដែលជាគ្រឿងសំ-  
គាល់របស់ជាតិ ហៅថាភវង្គៈ បានដល់ភវង្គៈចិត្ត ១៩ដួង គឺ៖

ឧបេក្ខាសន្តិរណៈ ២ដួង មហាវិបាក ៨ដួង មហាគ្គត-  
វិបាក៩ដួង រួម ១៩ដួង ។

៦- ពាក្យថាវិថីវិមុត្តិចិត្ត មានន័យថា ចិត្ត ១៩ដួងនេះ

ឯងរមែងជាវិចិត្តមិនបាន ដូច្នោះហៅថាវិចិវិមុត្តិ ទ្វារិមុត្តិ  
ក៏ បានតែជាធម្មជាតិជាមួយគ្នា ។

ខ. សំខាន់ដែលថា ភវង្គចិត្ត ១៩ដួងនេះ កាលកើត  
ជាវិចិត្តនេះ រមែងមាននាមថាវិចិត្ត ។ កាលវិចិត្តមិន  
កើត ក៏រមែងហៅថា ភវង្គចិត្ត តែក៏ជាធម្មជាតិជាមួយគ្នា  
នេះឯង ។

សួរ តាមដែលព្រះបរមសាស្តាត្រាស់ទុកថា :

**ចក្កញ្ច បដិច្ច រូបេ ច ឧប្បជ្ជតិ  
ចក្កវិញ្ញាណំ វ័យ្យ**

**ចក្កបសាទ និង រូបារម្មណ៍** ដែលជាស័ព្ទ  
ពហុវចន អាស្រ័យការប៉ះទង្គិចគ្នា ទាំងពីរនេះហើយ ចក្ក-  
វិញ្ញាណក៏រមែងកើតភ្នែកជាស័ព្ទឯកវចននេះ បានឃើញរូប  
ដែលជាស័ព្ទពហុវចន សំដៅដល់ភ្នែកតែ១ឃើញរូបារម្មណ៍  
ច្រើនអារម្មណ៍បាន ឬ ភ្នែកតែ១ឃើញរូបត្រឹមតែ១ ។ តែ  
បើរូបតែ១ ដូចម្តេចព្រះបរមសាស្តាទើបទ្រង់ប្រើ( ពាក្យ

ឬ) ស័ព្ទជារូបព្យាៈ មិនបានឬ ?

**ឆ្លើយ** និងប្រើស័ព្ទ ដូច្នោះនោះមិនបាន ព្រោះធម្មតាភ្នែក ឃើញរូបនោះ អាចនឹងឃើញបានច្រើនអារម្មណ៍ គឺ ពណ៌ ក្រហម ខ្មៅ ស ជាដើម ។

បើមើលទៅរហូតពេញ ១ថ្ងៃ ក៏ឃើញច្រើនពាន់ អារម្មណ៍ អារម្មណ៍ទាំងអស់នេះ មានឈ្មោះថារូបារម្មណ៍ ទាំងអស់ ។

តែភ្នែក ក៏ គឺភ្នែកតែ១ ដែលមានស័ព្ទថាចក្ខុនោះ ឯង ។ ព្រោះហេតុដូច្នោះ ព្រះបរមសាស្តា ទ្រង់ប្រើពាក្យ ឯកវចន ថា ចក្ខុញ ដូចនេះ ។

ចំណែករូបារម្មណ៍មានច្រើនពណ៌ទើបត្រូវប្រើពាក្យ ថា រូប ច ដូច្នោះ ។ មានន័យថា ភ្នែកឃើញរូបតែ១ មិនអាចដែលនឹងឃើញ ១ដង ច្រើនអារម្មណ៍បាន ។

**សំដឹងអប្បនាវតន តាមធារិ**

អប្បនាថវនន្ទារេ បន វិត្តភាវិត្តភេទោ  
 នត្តិ តថា តណាលម្ពណុប្បារោ ច ម តត្ថ ហិ  
 ព្យាណសម្បយុត្តកាមាវចវននានមជ្ឈន្តំ ម  
 អញ្ញាត្រស្មី បរិកម្មោបចារានុលោមគោរ្យតត្ថនា~  
 មេន ចក្កុត្តំ តិក្កុត្តមេវ វា យថាភ្នំ  
 ឧប្បជ្ជិត្វ និរុទ្ធានន្តមេវ យថាវហំ ចក្កុត្តំ វា  
 បព្វាមំ វា ឥណ្ឌិសតិ មហគ្គតលោកុត្តរ~  
 ថវនេសុ យថាភិណ្ឌិហារវសេន យំ កិណ្ឌិ ថវនំ  
 អប្បនាវិថីមោតតិ ម តតោ បរិ អប្បនាវ~  
 សានេ ភវទ្ធាតោ វ ហោតិ ម តត្ថ  
 សោមនស្ស សហគតថវនានន្តរំ អប្បនាបិ  
 សោមនស្ស សហគតាវ បដិកទ្ធិតព្វា  
 (បដិកទ្ធិតព្វា ) ម ឧបេក្កាសហគតថវនានន្តរំ  
 ឧបេក្កាសហគ តាវ ម តត្ថាបិ កុសលថវនាន~  
 ន្តរំ កុសលថវនពោវ ហេដ្ឋិមព្វាដលក្កយម្បេតិ

**កិរិយាវចនានុក្រឹត្យ កិរិយាវចនំ បហត្តផលលា**  
**តិ ២**

**ប្រែសេចក្តីថា**

ក្នុងអប្បនាជវនវារនេះ គ្មានប្រភេទរបស់ វិភូតារម្មណ៍ និង  
អវិភូតារម្មណ៍ ហើយតទាលម្ពណ ក៏រមែងមានផង ចិត្ត  
ឯណានីមួយក្នុង ៨ នៃញាណសម្បយុត្តជវនចិត្ត រមែងកើត  
ពាងង ឬ ៤ដង តាមលំដាប់នៃ :

- ១- បរិកម្ម
- ២- ឧបថារ
- ៣- អនុលោម

៤- គោត្រភូ និង ក្រោយដែលរលត់ចុះហើយ តាម  
ឋានៈរបស់សមថៈ ឬ វិបស្សនា ។ ចិត្តដូងឯណានីមួយក្នុង  
មហត្តត លោកុត្តរជវន ២៦ដូងនោះគឺ ( បហត្តតកុសល ៩  
+ បហត្តតកិរិយា ៩ លោកុត្តរ ៨ ) ក្លាយជាអប្បនាដោយ  
មនទ្ធិបុគ្គល រាប់ជាខណទី ៥ ។

ចំណែកតិក្ខុបុគ្គលរាប់ជាខណ ( គ្រា ) ទី ៤ តាំងពី  
នេះតទៅ ភវង្គចិត្តកកើតឡើង ។

អប្បនាចិត្តដែលបានប្រាកដ ក្រោយពីសោមនស្ស  
ជវន ត្រូវជាសោមនស្សអប្បនា និង អប្បនាដែលប្រាកដ  
ខាងក្រោយឧបេក្ខត្រូវជាឧបេក្ខអប្បនា ។

អប្បនាដែលកើតក្រោយពី ជវនកុសលចិត្តនោះ  
ត្រូវជាជវនកុសលចិត្ត ហើយចិត្តជាផលទាំង ៣ នៃលោកុ-  
ត្តរ និង អប្បនាដែលបានកើតក្រោយពីជវន កិរិយាចិត្ត  
ត្រូវជាជវនកិរិយាចិត្ត និង អរហត្តផល ដូចនេះឯង ។

---

### **សំដឹងពាក្យអធិប្បាយ អប្បនាជវន**

វារៈដែលវិចិត្តកកើតនោះមាន ២ គឺ :

- បរិត្តជវនវារៈ
- អប្បនាជវនវារៈ ។

បរិត្តជវនវារៈបានដល់វារៈ នៃកាមជវនដែលបានសំ



ដែលមកហើយខាងដើមនេះ ។

អប្បនាជវនវារៈ បានដល់វារៈនៃមហត្តតៈ និង  
លោកុត្តរជវនទាំងពីរ ដូចនឹងសំដែងតទៅនេះ ៖

ក្នុងអប្បនាជវនវារៈនេះ គ្មានប្រភេទរបស់អារម្មណ៍  
គឺ វិភូតារម្មណ៍ ឬ អវិភូតារម្មណ៍ទេ ហើយការកើតរបស់  
តទាលម្ពណៈ រមែងមិនមានផង ។

ព្រះយោគាវចរដែលចំរើនកម្មដ្ឋាន នៅគ្រប់ៗខណៈ  
កាលជិតនឹងបានសំរេចហើយ ក្នុងកាមាវចរញ្ចណសម្ប-  
យុត្តជវនចិត្ត ៨ដូងនោះ ដូងឯណានីមួយក្តី រមែងកើតជា  
បរិកម្ម ឧបចារ អនុលោម និង គោត្រភូ ពាត្រា ឬ ៤ត្រា  
ហើយរលត់ចុះ១រំពេច ។

ខាងក្រោយដែលអប្បនាវិថី ៤ដូងរលត់ហើយចិត្ត  
ដូងឯណានីមួយ ក្នុងមហត្តតចិត្ត លោកុត្តរជវនចិត្ត ២៦  
ដូងនេះ ក្លាយជាអប្បនាវិថី នៅដោយន័យ តាំងពីគ្នាទី៤នៃ  
អ្នកដែលមានកាមាវចរជវនចិត្ត ពាត្រា ហើយរាប់តាំងពី

ត្រាទី ៥ នៃអ្នកដែលមាន កាមាវចរជវនចិត្ត ៤ត្រា តាំងពី  
នេះតទៅ ភវង្គចិត្តកកើតឡើង ។

មហាគ្គចិត្តនឹងលោកុត្តរជវនចិត្ត ២៦ដូងគឺ : មហាគ្គ  
កុសល ៩ + មហាគ្គតកិរិយា ៩ + លោកុត្តរ ៨

សំដឹងភាពអប្បនាវិទី ២

✽ សំរាប់មន្តបុគ្គល តាមបាលីថា : មណ្ឌុមំ ចា

|| || || || || || || || || || ||

អតីតភវង្គ ភវង្គលេនៈ ភវង្គបច្ឆេទ មនោទ្វារវដ្ឋនៈ បិកម្ម ឧបចារៈ អនុលោម តោត្រេភូ ឈាន ភវង្គ ដើមតទៅ

✽ សំរាប់ គិក្ខុបុគ្គល តាមបាលីថា : ចន្ទុដ្ឋំ ចា

|| || || || || || || || || ||

អតីតភវង្គ ភវង្គលេនៈ ភវង្គបច្ឆេទ មនោទ្វារវដ្ឋនៈ ឧបចារៈ អនុលោម ឈាន តោត្រេភូ ភវង្គខាង ដើមតទៅ

ក្នុងមគ្គវិធីនេះ បរិកម្ម ឧបចារ អនុលោម គោត្រកូ  
ហើយដល់មគ្គចិត្ត និង ភវង្គចិត្តជាដើម ។

ក្នុងអប្បនា ដែលកើតពីសោមនស្ស ហៅថាសោម-  
នស្សអប្បនា ដែលកើតមកពីឧបេក្ខា ត្រូវហៅថា ឧបេក្ខា-  
អប្បនាផង ។

ក្នុងទីនេះមិនថាជាសោមនស្ស ឬ ឧបេក្ខាក៏ដោយ  
អប្បនា ដែលទាក់ទងមកពីជវនចិត្ត ជាការមាវចរកុសលចិត្ត  
នោះ បានដល់អប្បនាកុសលចិត្ត ២៩ដួង សោតាបត្តិផល-  
ចិត្ត៥ដួង សកទាគាមិផលចិត្ត ៥ដួង អនាគាមិផលចិត្ត ៥  
ដួង រួម ៤៤ដួង និងអប្បនា ដែលទាក់ទងពីជវនចិត្ត ជាការ-  
មាវចរកិរិយាចិត្តនោះ បានដល់អប្បនាកិរិយាចិត្ត ៩ដួង  
អរហត្តផលជវនចិត្ត ៥ ដួង រួម ១៤ដួង ។

### គាថាសង្គហនៃអប្បនាវិធី

ទិគ្គីស សុខបុណ្ណម្ហា ឆ្ងាឆសោបេក្ខកា បរិ  
សុខិតកិរិយាតោ អដ្ឋ ឆ សម្ពោទ្ធិ ឧបេក្ខកា ម

**បុថុជ្ជនានំ សេក្ខានំ កាមបុណ្ណតិហេតុតោ  
តិហេតុកាមកិរិយាតោ វិភវគានមប្បនា ២**

ខាងក្រោយដែលកើត សោមនស្សញ្ញាណសម្បយុត្ត  
កុសលចិត្តជវន ២ដួង បានដល់សោមនស្សអប្បនាចិត្ត ៣២  
ដួងក្រោយពីការកើតឧបេក្ខាជវន ២ដួងហើយ បានដល់  
ឧបេក្ខាអប្បនាចិត្ត ១២ដួង ក្រោយពីកើតសោមនស្ស  
ញ្ញាណសម្បយុត្តកិរិយាចិត្ត ២ដួង បានដល់សោមនស្ស  
អប្បនាចិត្ត ៨ដួង និងក្រោយពីដែលបានកើតឧបេក្ខាជវន  
ចិត្ត ២ដួង បានដល់ឧបេក្ខាអប្បនាចិត្ត ៦ដួង ។

**ទំរូប :** អប្បនាសមាធិចិត្ត កើតដល់បុថុជ្ជន និង សេក្ខបុគ្គល  
គឺ កើតអំពីកាមាវចរកុសលញ្ញាណសម្បយុត្តត្រៃហេតុ  
អប្បនាសមាធិចិត្ត កើតដល់វិភវភកបុគ្គល គឺ កើតអំពី  
កាមាវចរកិរិយាញ្ញាណសម្បយុត្តត្រៃហេតុ អប្បនាសោម-  
នស្ស ក្នុងសន្តានបុថុជ្ជន និង សេក្ខបុគ្គល ៣២ អប្បនា  
ឧបេក្ខា ក្នុងសន្តានបុថុជ្ជន និង សេក្ខបុគ្គល ១២ អប្បនា-

សោមនស្សក្នុងសន្តានអសេក្ខបុគ្គល ៨ អប្បនាឧបេក្ខា ក្នុង  
សន្តានអសេក្ខបុគ្គលឯពួក រួមជាអប្បនា ៥៨ ។

**អយមេត្ត មនោទ្វារេ វិចីចិត្តបវត្តិ**

**នយោ វ្យែ**

សេចក្តីដែលពោលមកហើយនេះ ជាន័យនៃការ  
កើតរបស់វិចីចិត្តនៃមនោទ្វារ ។

**ឃ្នំឃ្នំឃ្នំឃ្នំឃ្នំឃ្នំ**

**ពាក្យសួរ-ឆ្លើយនៃអប្បនា៥៨**

**សួរ** ពាក្យជាអប្បនាប្រែថាអ្វី ? ហើយបានដល់អ្វី ?

**ឆ្លើយ** ពាក្យថា អប្បនាប្រែថាត្រង់ៗ បានដល់ការទំលាយ  
ព្រោះវិត្តហៈថា និវរណាទិសព្វកិលេសេ អប្បតិ វិនាសេតីតិ  
អប្បនា

**វ្យែ** ចិត្តដែលទំលាយកិលេសទាំងអស់គឺ : និវរណទាំង៥

ជាដើមនោះ ហៅថាអប្បនា អប្បនាជវិនចិត្ត ២៦ដូង  
ប៉ុណ្ណោះ ។

**សួរ** តាមពាក្យឆ្លើយ ទី១ថា វិតក្កចេតសិកហៅថា  
អប្បនា ហើយទុតិយជ្ឈាន តតិយជ្ឈាន ចតុត្ថជ្ឈាន បញ្ចម  
ជ្ឈានដែលប្រាសចាកវិតក្កជាអប្បនាអី ? សុំឱ្យឆ្លើយដោយ  
មានភស្តុតាងដែលគួរជឿបាន ? ។

**ឆ្លើយ** តាមព្រះបាលី ធម្មសង្កណីថា :

តក្កោ វិតក្កោ សទ្ធិប្បោ អប្បនា

ពយប្បនា

**ប្រែ** តក្ក វិតក្ក អប្បនា ឈ្មោះទាំងអស់នេះ បាន  
ដល់ចេតសិកទាំងអស់ ។

អធិប្បាយថា តាំងពីគោត្រភូនៃបឋមជ្ឈានហៅថា  
អប្បនា ហើយសំរាប់ទុតិយជ្ឈាន តតិយ ចតុត្ថ បញ្ចមទាំង  
អស់នេះ ហៅថាអប្បនាបាន ព្រោះឈ្មោះទាំងអស់នេះសុទ្ធ  
ចិត្តដែលទាក់ទងមកពីវិតក្កនេះឯង ។

មូលដីកាចារ្យលោកអធិប្បាយថា : វិតក្កស្ស កិច្ចវិ-  
 សេសេន ចិរភាវប្បត្តេ បឋមជ្ឈានសមាធិ មហិបញ្ជនិកថិរិ  
 ភាវ កតេន ចិរភាវេនតំ សទិសេសុ វិតក្ករហិតេសុ  
 ទុតិយជ្ឈានាទិ សមាធិ សុខអប្បនាតិ អដ្ឋកថាវោហារោ ។  
 ឡើយ វិតក្កចេតសិក តាំងមាំនៅក្នុងសមាធិនៃបឋមជ្ឈាន  
 ដោយមានកិច្ចវិសេស ដែលលើកចិត្តឡើង កាន់អារម្មណ៍  
 បាន មានឧបមេយ្យយ៉ាងណា ទុតិយជ្ឈានសមាធិ ជាដើម  
 ក៏មានឧបមាដូច្នោះដែរ គឺបានឆ្ងាយពី កិលេសដូច្នោះក្នុង  
 អត្តកថាហោថា អប្បនា ទាំងអស់ ។

**សួរ តាមបាលីថា : អប្បនាជវនវារេ បន  
 វិត្តតាវិត្តតេនោ នត្តិ**

ក្នុងអប្បនាជវនវារនោះ គ្មានប្រភេទរបស់វិភូតា-  
 រម្មណ៍ អវិភូតារម្មណ៍ទេ ។ កាលបើដូច្នោះនេះ អប្បនាជវន  
 មិនមានអារម្មណ៍ខ្លះឬ ?

មូលដីកាចារ្យលោកអធិប្បាយថា : វិតក្កស្ស កិច្ចវិ-  
 សេសេន ចិរភាវប្បត្តេ បឋមជ្ឈានសមាធិ មហិបព្វនិកថុរិ  
 ភាវ កតេន ចិរភាវេនតំ សទិសេសុ វិតក្ករហិតេសុ  
 ទុតិយជ្ឈានាទិ សមាធិ សុខអប្បនាតិ អដ្ឋកថាវោហារោ ។  
**ចម្លើយ** វិតក្កចេតសិកៈ តាំងមាំនៅក្នុងសមាធិនៃបឋមជ្ឈាន  
 ដោយមានកិច្ចវិសេស ដែលលើកចិត្តឡើង កាន់អារម្មណ៍  
 បាន មានឧបមេយ្យយាំងណា ទុតិយជ្ឈានសមាធិ ជាដើម  
 ក៏មានឧបមាដូច្នោះដែរ គឺបានឆ្ងាយពី កិលេសដូច្នោះក្នុង  
 អត្ថកថាហោថា អប្បនា ទាំងអស់ ។

**សួរ** តាមបាលីថា : **អប្បនាជវននវារេ មន  
 វិត្តតាវិត្តតតេនោ នត្តិ**

ក្នុងអប្បនាជវនវារនោះ គ្មានប្រភេទរបស់វិភូតា-  
 រម្មណ៍ អវិភូតារម្មណ៍ទេ ។ កាលបើដូច្នោះនេះ អប្បនាជវន  
 មិនមានអារម្មណ៍ខ្លះឬ ?



Page ၆၆ missing

Page 6 missing

បានដល់ជវនចិត្តទាំងអស់ ដែលកើតមុនអប្បនា និង ចិត្ត  
ក្រោយនោះ ដោយត្រង់បានដល់អប្បនាចិត្ត ។

- ពាក្យថាគោត្រភូ ព្រែកចេញបានពីរបទគី

គោត្រ + ភូ

គោត្រ ប្រែថា ជាតិ ឬ ក្រសែ ស្រលាយ

ភូ ប្រែថា ទំលាយ ភាសាបាលីថា : អភិភុយ្យ

ដូច្នេះពាក្យថា គោត្រភូប្រែត្រង់ៗ បានដល់ចិត្ត១

ដួងដែលទំលាយជាតិ ឬ ក្រសែ ស្រលាយរបស់កាម ឬ  
បុថុជ្ជន ព្រោះគោត្រភូមានពីរយ៉ាង គឺ :

១-មហត្ថតគោត្រភូ

២-លោកុត្តរគោត្រភូ

ក្នុងទីនេះ មហត្ថតគោត្រភូ តាមវិគ្គហៈថា

**បរិស្ថ គោត្តិ អធិភុយ្យតិ គោត្រភូ**

**វ័យ្យ** ទំលាយជាតិកាម ហៅថាមហត្ថតគោត្រភូ ចំណែក

លោកុត្តរ គោត្រភូនោះ តាមវិគ្គហៈថា :

**បុថុជ្ជនគោត្តិ អភិកុយ្យតិគិ គោត្រត្តុ ប្រែថា**  
ទំលាយក្រសែស្រលាយរបស់បុថុជ្ជន ហៅថាលោកុត្តរគោ-  
ត្រត្តុ ។

**សួរ** តាមបាលីថា អប្បនាជវន រមែងកើត៣គ្រា ឬ ៤  
គ្រា តើកើតយ៉ាងណា ? និងអប្បនាជវន កើត១ដូងៗ  
រមែងកើតទៀត ៤គ្រា ឬ ៥គ្រា ដូចនេះឬ ? ពាក្យថា ៣  
គ្រា ឬ ៤គ្រាហើយនៅមានកើត ៤ ឬ ៥ គ្រាទៀត ដូច្នេះ  
មានន័យថាជាអ្វី ?

**ឆ្លើយ** - ដែលពោលដល់ការកើត ៣គ្រា ឬ ៤គ្រានោះសំ  
ដៅដល់ព្រះយោគីបុគ្គល ដែលជិតនឹងដល់ឈាន កាលខណ  
ដែលអប្បនាវិថីកើតនោះ អ្នកខ្លះកកើត ៣គ្រា អ្នកខ្លះ  
កកើត ៤គ្រា ។

- ដែលកើត៣គ្រានោះគឺ តិក្ខុបុគ្គល ជាអ្នកមាន  
បញ្ញាច្រើន ។

- ដែលកើត៤គ្រានោះគឺ មន្តបុគ្គលជាអ្នកមានបញ្ញា

ទន់ខ្សោយ ។

(មេត្តាមើលអប្បនាវិថីទាំងពីរ ដែលសំដែងខាង  
ដើមវារនេះ )

✽ មន្ទុបុគ្គលដែលមានវិថីចិត្ត ៤គ្រានោះ គឺ : ១

បរិកម្ម ២ ឧបចារ ៣ អនុលោម ៤ គោត្រភូ  
ហើយទើបកើតដល់ឈានចិត្ត ឬ មគ្គចិត្ត ១ដួង រួម ៥ គ្រា

✽ តិក្ខុបុគ្គលដែលមានវិថីចិត្ត ៣គ្រានោះគឺ : ១

ឧបចារ ២ អនុលោម ៣ គោត្រភូ ហើយទើប  
ដល់ឈានចិត្ត ឬ មគ្គចិត្ត ១ដួង រួម ៤គ្រា តាមបាលីថា :

ចតុត្ថំ វា បញ្ចមំ វា បួនគ្រា ឬ ប្រាំគ្រា រមែង កើតក្នុង  
អប្បនាវិថី របស់ឈានលាភីបុគ្គល ក្នុងខណៈដែលឈាន ឬ  
អរិយមគ្គដូច្នោះ ។

សួរ ក្នុងអប្បនាវិថីនេះ សោមនស្សអប្បនា និង ឧបេក្ខា  
អប្បនា ផ្សេងគ្នាយ៉ាងណាខ្លះ ?

ឆ្លើយ ធម្មតា អប្បនាវិថីមានពីរយ៉ាងគឺ :

១-កុសលអប្បនា ២-ឧបេក្ខាអប្បនា ។

✳ ក្នុងកិរិយាអប្បនា មានពីរយ៉ាងគឺ :

១-សោមនស្សអប្បនា ២-ឧបេក្ខាអប្បនា ។

✳ ក្នុងកុសលអប្បនា ក៏មានពីរយ៉ាងដូចគ្នាគឺ :

១-សោមនស្សអប្បនា ២-ឧបេក្ខាអប្បនា ។

សំរាប់ព្រះមហាយោគាវចរបុគ្គល ក្រោយពី សោមនស្សមហាកុសលចិត្ត ជាញ្ញាណសម្បយុត្ត ២ដួងកើតហើយ សោមនស្សចិត្តនៃ មហាគ្គតកុសលចិត្ត ៤ដួង សោមនស្សនៃមគ្គចិត្ត ១៦ដួង សោមនស្សនៃផលចិត្តទាំង ១២ដួង រួមសោមនស្សចិត្ត ៣២ដួង ហៅថា សោមនស្សអប្បនា ។ មានសេចក្តីថា សោមនស្សអប្បនា ទាក់ទងមកពី សោមនស្សនៃមហាកុសលចិត្ត ។

ក្រោយពីឧបេក្ខា មហាកុសលចិត្តជាញ្ញាណសម្បយុត្តកើតហើយ ឧបេក្ខាមហាគ្គតកុសលចិត្ត ៥ដួង ឧបេក្ខា

មគ្គចិត្ត ៤ដួង ឧបេក្ខាផលចិត្តទាំង ៣ បាន៣ដួង រួម ១២  
ដួងនេះ ហៅថា ឧបេក្ខាអប្បនា ។

ឧបេក្ខាអប្បនានេះទាក់ទង មកពីឧបេក្ខានៃឧបេក្ខា  
មហាកុសលដូចគ្នា ។ រួមសោមនស្សអប្បនា និង ឧបេក្ខា  
អប្បនាទាំងពីរនេះ ដែលអធិប្បាយមកហើយនេះ ហៅថា  
អប្បនាកុសលទាំងអស់ ។

ចំណែកអប្បនាកិរិយា គឺ សោមនស្សកិរិយា ៨ដួង គឺ  
សោមនស្សនៃមហាគ្គត ៤ដួង សោមនស្សនៃអរហត្តផល  
៤ដួង រួម ៨ដួង និង ឧបេក្ខាអប្បនាកិរិយា ៦ដួងគឺ ឧបេក្ខា  
នៃមហាគ្គត ៥ដួង ឧបេក្ខានៃអរហត្តផល១ដួង រួម ៦ដួង ។

សោមនស្ស និង ឧបេក្ខាទាំងពីរដែលពោលមកនេះ  
ហៅថាអប្បនាកិរិយាទាំងអស់ ។

សួរ៖ ក្នុងអប្បនាវិធីនេះ ទោមនស្សវេទនា ឬ ទោមនស្ស  
ជវនមានឬទេ ?

ឆ្លើយ៖ រីឯធម្មជាតិ របស់អប្បនាវិធី បានដល់មហាគ្គត-

កុសលចិត្ត ៩ដួង និង លោកុត្តរចិត្ត ៨ដួង និង មហត្ថត-  
កិរិយាចិត្ត ៩ដួង ដែលជាសោភណចិត្តទាំងអស់ ។

ពាក្យថាទោមនស្សនេះ ជាអកុសលចិត្ត ដូច្នេះ  
អប្បនាចិត្តនោះ ទើបគ្មានទោមនស្សទេ ។

សួរ៖ ក្នុងអប្បនាវិថីនេះ លោកអង្គកថាចារ្យ បានសំដែង  
អប្បនា ២យ៉ាងគឺ ១- កុសលអប្បនា ២- កិរិយាអប្បនា  
ចង់ជ្រាបថា កុសលអប្បនាបានដល់បុគ្គលណាខ្លះ ?

ឆ្លើយ៖ កុសលអប្បនា រួមទាំងសោមនស្ស និង ឧបេក្ខា  
ចំនួន ៤៤ដួង ដូចដែលបានសំដែងមកហើយ រមែងកើត  
ដល់តិហេតុកបុគ្គល និង សោតាបត្តិផល សាកទាតាមិផល  
អនាតាមិផល ។

បុគ្គលទាំង ៣ រួមទាំងបុគ្គលចំពូក កិរិយាអប្បនា  
ទាំងសោមនស្ស ឧបេក្ខា មានចំនួន ១៤ដួង រមែងកើត  
ដល់ព្រះអរហត្តផល បុគ្គល ១ប៉ុណ្ណោះ ( មេត្តាមើលក្នុង  
តាថាសង្គហអប្បនាជវនវារនេះឯង ) ។



**សួរ** តាមដែលបានអធិប្បាយមកហើយថា អប្បនាជវន-  
ទ្វារនេះ រមែងមិនមានអារម្មណ៍ទាំង ៤ គឺ : អតិមហន្តា-  
រម្មណ៍ មហន្តារម្មណ៍ បរិត្តារម្មណ៍ អតិបរិត្តារម្មណ៍ នោះ ។

មានសេចក្តីថា លោកឈានលាភីបុគ្គល មិនឃើញអ្វី  
មិនបានឮអ្វី ? មិនបានខឹងអ្វី ? មិនទទួលទានហើយមិន  
មានជោដ្ឋព្វដូច្នោះឬ ?

**ឆ្លើយ** មិនមានលោក ឈានលាភីបុគ្គលគឺ អ្នកដល់ឈាន  
មានអារម្មណ៍ ៦ជានិច្ច ។

ពាក្យអប្បនានោះហៅថា អប្បនាវិចី ក្នុងខណៈដែល  
ដល់ឈាន និង អរិយមគ្គ អរិយផល ក្នុងខណៈនេះជាតូនា ទី  
របស់មនោទ្វារ និង វិភូតារម្មណ៍ប៉ុណ្ណោះ ។ គ្មានតូនាទី  
របស់អតិមហន្តារម្មណ៍ មហន្តារម្មណ៍ បរិត្តារម្មណ៍ និង  
អតិបរិត្តារម្មណ៍ទេ ក្រោយពីអប្បនាវិចីកើតហើយ លោក  
អ្នកដល់ឈាន និង អរិយបុគ្គលគ្រប់អង្គរមែងមាន  
អារម្មណ៍ទាំងនេះ រហូតដល់រលត់ខន្ធ ។

តែអារម្មណ៍ដែលជជែកទាំងនេះ គ្មានជាអប្បបរមាទេ  
ត្រូវហៅថា បរិក្ខណ៍ជជែក គឺ កាមជជែកប៉ុណ្ណោះ ។

សេចក្តីសំខាន់ត្រូវចាំថា ព្រះអរិយនឹងដល់ឈាន  
មានពីរបែបគឺ : ១- បរិក្ខណ៍ជជែក ២ អប្បបរមាជជែក ។

ចំណែកបុគ្គលជជែក នោះមានតែ បរិក្ខណ៍ជជែក ១យ៉ាង  
ប៉ុណ្ណោះព្រោះហេតុដូច្នោះ អប្បបរមាជជែកទើបមិនមានក្នុង  
អារម្មណ៍ទាំង ៤ ។

### សំដៅទៅលើប្រការប្រដាប់ តាមធាតុ

សព្វថាមិ បនេត្ត អនិរដ្ឋ អារម្មណេ  
អកុសលវិធានានេ បព្វវិញ្ញាណសម្បជីវ្ហន្ត  
សន្តិវណតទាលម្ពណានិ ២ ឥដ្ឋេ កុសលវិធា  
កានិ ២

អតិឥដ្ឋេ បន សោមនស្ស សហគតានេ  
សន្តិវណតទាលម្ពណានិ ២ តត្ថាមិ  
សោមនស្សសហគតកិរិយាជវនាវសានេ

សោមនស្សសហគតា នេច តទាលម្ពណានិ  
 ភវន្តិ ឬ ឧបេក្ខាសហគតា កិរិយាជនាវសា  
 នេ ច ឧបេក្ខា សហគតា នេច ហោន្តិ ឬ  
 ទោមនស្សសហគតជនាវសានេ ច មន  
 តទាលម្ពណានិ ចេច ភវន្តិ ឬ ឧបេក្ខា  
 សហគតានេច ភវន្តិ ឬ តស្មា យទិ  
 សោមនស្ស បដិសន្តិកស្ស ទោមនស្ស  
 សហគតជនាវសានេ តទាលម្ពណាមារុត្ត  
 ឧបេក្ខាសហគតសន្តិវណំ ឧប្បជ្ជតិ តមនន្តិកា  
 ភវន្តិ ឬ ហោតីតិ វន្តិ អាចរិយា ឬ  
 តថា ( កាមាវចរជនា វសានេ )  
 កាមាវចរសក្កានំ កាមាវចរធម្មេស្វេច  
 អាម្ពណតុតេសុ តទាលម្ពណំ ឥច្ចន្តិ ឬ  
 វ្រេ ក្នុងបញ្ចាទ្វារ និង មនោទ្វារិវិថីទាំងពីរ :

- ក្នុងអនិដ្ឋារម្មណ៍ រមែងកើតអំពីបញ្ជីវិញ្ញាណ  
សម្បជីច្ឆន្ទ សន្តិរណ តទាលម្ពណ ដែលជាអកុសលវិបាក ។

- ក្នុងឥដ្ឋារម្មណ៍ រមែងកើតអំពីបញ្ជីវិញ្ញាណ  
សម្បជីច្ឆន្ទ សន្តិរណតទាលម្ពណ ដែលជាកុសលវិបាក ។

- ក្នុងអតិឥដ្ឋារម្មណ៍ សន្តិរណ តទាលម្ពណ  
កើតព្រម ជាមួយ និង សោមនស្សវេទនាទាំងអស់ ។

ខាងក្រោយអំពី មហាកិរិយា សោមនស្សជវន កើត  
ហើយ តទាលម្ពណដែលជាសោមនស្ស ក៏រមែងកើត ។  
ក្រោយអំពីឧបេក្ខាកើតហើយ តទាលម្ពណដែលជាឧបេក្ខា  
ក៏រមែងកើត ក្រោយអំពីទោមនស្សជវនកើត ក៏រមែងកើត  
តទាលម្ពណ និង ភវង្គដែលជាឧបេក្ខា ។

ដូច្នោះ អ្នកដែលមានបដិសន្ធិ ព្រមជាមួយនិង សោម  
នស្សវេទនា ប្រសិនបើមិនមានតទាលម្ពណ ( ប្រសិនបើ  
មិនមាន តទាលម្ពណ អ្នកដែលមានបដិសន្ធិព្រមជាមួយនិង  
សោមនស្ស វេទនា ) អាស្រ័យកាមារម្មណ៍ចាស់

ហើយឧបេក្ខាសន្តិរណ ក៏រមែងកើត ហើយភវង្គចិត្ត ក៏មាន  
ដំណើរតទៅដូចដែលអាចារ្យទាំងឡាយ បានពោលទុក  
ដូច្នោះ សត្វដែល ជាកាមាវចរទាំងនេះ រមែងកើតតទាល-  
ម្ពណក្នុងកាមារម្មណ៍នោះឯង នេះជាតទាលម្ពណនិយាម ។



**ពាក្យអធិប្បាយតទាលម្ពណនិយាម តាមធាតុ**

ក្នុងបញ្ចក្ខារិចី និង មនោក្ខារិចី ដែលបាន  
អធិប្បាយមកហើយ នៅមានសភាពនៃអារម្មណ៍ទាំង ៣  
យ៉ាង :

- ១-អនិដ្ឋារម្មណ៍
- ២-ឥដ្ឋារម្មណ៍
- ៣-អតិឥដ្ឋារម្មណ៍

រួមអារម្មណ៍ទាំង ៣ ។

កាលណាទ្វារប៉ះទង្គិច និង អារម្មណ៍ ដែលមិនពេញ  
ចិត្ត ឬ អារម្មណ៍ដែលមិនគាប់ចិត្ត អារម្មណ៍នោះហៅថា  
អនិដ្ឋារម្មណ៍ ហើយបញ្ជាវិញ្ញាណ សម្បជញ្ញន្ត សន្តិរណ  
តទាលម្ពណ៍ទាំងនេះ រមែងជាផ្នែក អកុសលវិបាកទាំង  
អស់ ។

មានន័យថា អកុសលវិបាក ៧ដួង ដែលពោលមក  
ហើយក្នុងអហេតុកចិត្ត ១៨ដួង ក្នុងចិត្តបរិច្ឆេទ រមែងកើត  
កាលណាប៉ះទង្គិចនឹងអនិដ្ឋារម្មណ៍ប៉ុណ្ណោះ ។

កាលណាប៉ះទង្គិច និង ឥដ្ឋារម្មណ៍ គឺអារម្មណ៍ដែល  
ពេញចិត្ត បញ្ជាវិញ្ញាណ សម្បជញ្ញន្ត សន្តិរណ តទាលម្ពណ៍  
ទាំងនេះសុទ្ធតែជាផ្នែកកុសលវិបាកទាំងអស់ ។

តែកាលណាប៉ះទង្គិចនិង ឥដ្ឋារម្មណ៍ គឺអារម្មណ៍  
ដែលល្អជាទីបំផុតនោះ សន្តិរណ តទាលម្ពណ៍ទាំងអស់នេះ  
រមែងកើតកុសលវិបាក ហើយជាសោមនស្សជានិច្ច ។

ខាងក្រោយដែលសោមនស្ស មហាកិរិយាកើត  
ហើយសោមនស្សតទាលម្ពណ៍រមែងកើតហើយ ក្រោយពី  
ឧបេក្ខាមហាកិរិយាកើត ឧបេក្ខាតទាលម្ពណ៍កើតតាម ។

មានន័យថា ក្នុងចិត្តរបស់ព្រះអរហន្តកាលតទាលម្ព  
ណ៍កើតក្រោយសោមនស្ស មហាកិរិយាហៅថាសោមនស្ស  
តទាលម្ពណ៍ ក្រោយឧបេក្ខា ត្រូវហៅថាឧបេក្ខាតទាលម្ពណ៍

តែខាងក្រោយដែល ទោមនស្សជំវនកើតនោះ  
តទាលម្ពណ៍ និង ភវង្គត្រូវកើតជាឧបេក្ខា ព្រោះហេតុ  
ដូច្នោះ អ្នកដែលបដិសន្ធិមក ដោយសោមនស្ស ប្រសិនបើ  
មិនមានតទាលម្ពណ៍ក្នុងកាលទោមនស្សជំវនកើតនោះ  
កាមារម្មណ៍ចាស់ណាមួយ ដែលធ្លាប់មកជាអារម្មណ៍មកពី  
អតីតកាលនោះឯង ជាឧបេក្ខាសន្តិវណ្ណបាន ហើយភវង្គ ក៏  
រមែងកើតតាមក្រោយមកផងដែរ ។

ដូចដែលពោលមកហើយនេះ តាមវារៈរបស់លោក  
អាចារ្យទាំងឡាយប៉ុណ្ណោះ ។

សេចក្តីពិត សត្វដែលនៅក្នុងកាមភូមិ ខាងក្រោយ  
ដែលកាមជវនកើត លោកអាចារ្យទាំងឡាយរមែងពោល  
ថា តទាលម្ពណ កើតជាធម្មតា មានន័យថាកាមបុគ្គល  
កាលជវនកើតហើយ កាមបុគ្គលតទាលម្ពណ កើតជា  
ធម្មជាតិជានិច្ច ។

---

### ការងារសង្គហ

ការមេ ជំនួសគ្នាលម្ពណានិមិយមេ សតិ  
វិភិក្ខុតេសិ មហន្តេ វ តទាលម្ពណមិវតិំ ២

វ្យែប ក្នុងកាមភូមិនេះ កាលសំបូណ៌ដោយជវន កាម-  
បុគ្គលអារម្មណ៍រួមទាំង បីនេះហើយ ក្នុងអារម្មណ៍គឺ អតិម  
ហន្តារម្មណ៍ និង វិភិក្ខុតារម្មណ៍ ទាំងពីរនេះ តទាលម្ពណ  
រមែងកើតជានិច្ចទៅ ។

អយមេត្ត តទាលម្ពណនិមិយមេ

វ្យែប នេះឯងគឺ វត្ថុដែលគួរចាំ ទាក់ទងនឹងតទាលម្ពណ



ក្នុងវិចិត្រសង្គហនេះ ។

សំដៅជំនួសនាមៈតាមបទប្បញ្ញត្តិ

ជំនួសនាម ច បរិក្ខេបជំនួសនាម  
 ការងារចរាចរណ៍ សក្តិកម្ម មេច ជំនួស ឃ  
 មន្ត្រីប្រចាំយំ បន មរណកាលានិស្ស  
 បណ្ណាវរមេច ឃ គតវតោ បន យកមណី  
 ហារិយកាលានិស្ស លហុកម្មប្រតិបត្តិ ចត្តារិ វា  
 បណ្ណ វា បណ្ណវេតុណ្ណចិត្តានិ គតន្តិ មិ  
 ចន្តិ ពាទិកម្មកស្ស បន បឋមកម្មនាយំ  
 មហាគ្គតជំនួសនាម អភិញ្ញាជំនួសនាម ច ឃ  
 សព្វធាបិ ឯកវារមេច ជំនួស ឃ តតោ  
 បរិ គតវតោ ចត្តារោ បន មគ្គប្បវាណ  
 ឯកចិត្តក្នុងនិកា ឃ តតោ បរិ ទ្វេ ភីណិ

ផលចិត្តានិ យថារហំ ឧប្បជ្ឈន្តិ ម តតោ បរិ  
ភវន្តធាតោ ម

និរោធសមាបត្តិកាលេ ទិក្ខុត្តំ ចតុត្តា-  
រុប្បជ្ឈនំ ជ័តិ ម តតោ បរិ និរោធំ ផុសតិ  
តុដ្ឋានកាលេ ច អនាគាមិដលំ វា អេហត្តដលំ  
វា យថារហេមេកថារំ ឧប្បាជ្ឈិត្វា និរុទ្ធេ ភវន្ត-  
ធាតោ ហោតិ ម

សព្វគ្រាបិ សមាបត្តិវិចយំ ភវន្តសោតោ  
វិយ វិចីនិយមោ នត្ថិតិ កត្វា ពហុនិបិ  
លព្ពនត្ថិតិ ម

ទ្រឹម ក្នុងបរិក្ខដវនិថី របស់ជវននិយាមនេះ កាមាវចរ  
ជវនរមែងកើត ៦ដង ( គ្រា ) ឬ ៧ដង ប៉ុណ្ណោះ ។

មន្តប្បវត្តិ ក្នុងខណ្ឌដែលជិតនឹងស្លាប់នោះ ជវនចិត្ត  
រមែងកើត ៥គ្រា ប៉ុណ្ណោះ ។ តែថាអាចារ្យទាំងឡាយ  
រមែងពោលថា :

ជំនួញរបស់ព្រះសាស្ត្រា កាលដែលសម័យសំដែង  
បាដិហារជាដើមនោះ មានបញ្ចវេក្ខណចិត្ត រហ័សជាទីបំ  
ផុតត្រឹម ៤ ឬ ៥ ក្រាប៉ុណ្ណោះ ។

អំពីនេះតទៅ ជាករវង្គចិត្ត ជាមគ្គចិត្តទាំង ៤ ដូច  
មានចិត្តក្នុង ១ ដូច តមកផលចិត្ត ២ ឬ ៣ ដូច រមែងកើត  
តាម ហើយករវង្គចិត្តរមែងកើតក្នុង ខណៈដែលចូលនិរោធ-  
សមាបត្តិ ចតុត្តអរូបសមាបត្តិ រមែងកើត ២ ដូច ហើយ  
ដល់និរោធតែម្តង ។

កាលចេញពីនិរោធ អនាគាមិផលចិត្ត ឬ អរហត្ត-  
ផលចិត្ត រមែងកើត ១ ដូចហើយរលត់ចុះ ចិត្តជាករវង្គ  
តទៅ ។

កាលសមាបត្តិវិធីទាំងអស់នេះ ករវង្គចិត្តតទៅ ដូច  
ក្រសែរបស់ករវង្គចិត្ត មិនមានសេចក្តីបំណង ចាំរបសិវិធីទេ  
ព្រោះជំនួញ រមែងកើតជាកម្លាំងដូរច្នះឯង ។

### អធិប្បាយវិវាទនិយម

ក្នុងជំនវ័រនេះ ធម្មតាការមាវចរចិត្ត រមែងកើត  
យ៉ាងច្រើន ៧ដង ( គ្រា ) និង យ៉ាងតិច ៦ដងជានិច្ច ។  
( មេត្តាមើល ភាពវិចី អតិមហន្តារម្មណ៍ បរិត្តារម្មណ៍  
អតិបរិត្តារម្មណ៍ និង មហន្តារម្មណ៍ ) ។

ក្នុងខណៈដែលបុគ្គលជិតនឹងស្លាប់ ព្រោះមានកម្លាំង  
យ៉ាងតិចបំផុត អាចនឹងកើតជំនវ័រចិត្តបាន ៥ ជំនវ័រប៉ុណ្ណោះ  
តែអាចារ្យទាំងឡាយក្នុងលង្កាទ្វីបនិយាយថា កាលព្រះ  
បរមសាស្ត្រានៃយើងសំដែង ឬទ្ធិបាដិហារក្នុងនគរសាវត្ថី  
នោះ ព្រោះចិត្តរបស់ព្រះសាស្ត្រា លឿនរហ័សទៅ ចិត្តដែល  
ពិចារណាកើត ៤ ឬ ៥ ដង ប៉ុណ្ណោះ ។ អប្បនាវិចីចិត្តគ្រា  
ដំបូង របស់ព្រះកម្មដ្ឋាន ដែលលោកដល់ឈានហើយនោះ  
មហត្តតជំនវ័រចិត្ត និង អភិញ្ញាជំនវ័រចិត្ត រមែងកើតមួយដង  
ជានិច្ច ពីនោះតមកកកើតជាភវង្គចិត្ត ។ ព្រះអរិយបុគ្គល  
មានចិត្តក្ខណ ១ដង ជានិច្ច តពីនេះទៅផលចិត្ត ២ ឬ ៣  
ដងរមែងកើតតាម ពីនោះតមក កកើតជាភវង្គចិត្ត ។

ព្រះអនាគាមិ ឬ ព្រះអរហន្ត ចូលនិរោធសមាបត្តិ  
នោះនៅសញ្ញានាសញ្ញាយតន កុសលចិត្ត ឬ កិរិយាចិត្ត  
រមែងកើត ២ ដង ហើយចិត្ត និង ចេតសិក រមែងរលត់ចុះ  
មួយរំពេច ។

កាលចេញពីនិរោធ សមាបត្តិនោះ រមែងកើតជា  
អនាគាមិផលចិត្ត ឬ អរហត្តផលចិត្ត ហើយដល់ភវង្គចិត្ត  
តែក្នុងខណៈដែលផលសមាបត្តិ វិចីកើតនោះ មិនបានសំ  
ដែងថាមានចំនួនវិចីប៉ុន្មាន ព្រោះធម្មតាវិចីក្នុងខណៈនោះ  
រមែងកើតដូចក្រសែទឹកដូច្នោះ ។

---

### គាថាសង្ខារៈ

សត្តកុក្ក បរិត្តានិ មគ្គតិញ្ញា សភី មតា  
អវសេសានិ លទ្ធន្តិ ជវនានិ ពហុនិមិ ម  
ទ្រឹម្រ សេចក្តីថា កាមាជវនចិត្ត រមែងកើត ៧ដង មគ្គចិត្ត  
និង អភិញ្ញាជវន រមែង និង កើតបាន ១ដង សល់ពីនោះ

បានជំរុំ ច្រើនដង ។

**ធម្មបេត្ត ជំរុំនិយមោ** នេះឯងគឺវត្ថុដែល  
គួរចាំ ជំរុំនិយម ( នេះឯងគឺ វត្ថុជំរុំនិយមដែលគួរចាំ )

## ពាក្យសួរ-ឆ្លើយតទាលម្ពណ្ណ និង

### ជំរុំ

**សួរ** ក្នុងតទាលម្ពណ្ណនិយមនេះ ពាក្យថាឥដ្ឋារម្មណ៍  
អនិដ្ឋារម្មណ៍ និង អតិឥដ្ឋារម្មណ៍ ប្រែថាអ្វី ? ហើយបាន  
ដល់អ្វី ?

**ឆ្លើយ** ពាក្យ ឥដ្ឋារម្មណ៍ តាមវិត្តហថា :

**ឥដ្ឋិតព្វន្តិ ឥដ្ឋិ ទ្រែប**

អារម្មណ៍ដែលល្អ ហៅថាឥដ្ឋារម្មណ៍

**អធិកំ ឥដ្ឋន្តិ អតិឥដ្ឋិ ទ្រែប**

អារម្មណ៍ដែលប្រណិត ហៅថា អតិឥដ្ឋារម្មណ៍

**ន + ឥដ្ឋ => អនិដ្ឋ ទ្រឹម**

មិនមានអារម្មណ៍ដែលត្រូវការ ឬ អារម្មណ៍ដែល  
មិនត្រូវការ ហៅថាអនិដ្ឋារម្មណ៍ ។ អារម្មណ៍ទាំង ៣នេះ  
បានដល់អកុសលវិបាក កុសលវិបាកទាំងអស់គឺ :

- អកុសលវិបាក ទាក់ទងមកពីការប៉ះទង្គិច អនិដ្ឋា  
រម្មណ៍ ។
- កុសលវិបាកទាក់ទងមកពីការប៉ះទង្គិច ឥដ្ឋារម្ម  
ណ៍ ។

តែបែបទាំងពីរនេះ ជាទុក្ខវេទនា សុខវេទនា  
ឧបេក្ខាវេទនាទាំងអស់ ។

ចំណែកអតិឥដ្ឋារម្មណ៍នោះ ជាសោមនស្សវេទនាតែ  
ម្តង ។

**សួរ** តាមពាក្យឆ្លើយដែលពោលមកហើយ ពាក្យថា  
អនិដ្ឋារម្មណ៍ កើតព្រោះអកុសលវិបាក ។

- ឥដ្ឋារម្មណ៍ កើតព្រោះកុសលវិបាក ។

- អតិឥដ្ឋារម្មណ៍ ក៏ជាកុសលវិបាកដូចគ្នា នេះប្រពៃ  
ហើយ តែវេទនាដែលប្រកបជាមួយនោះ ដូចម្តេចឥដ្ឋារម្ម-  
ណ៍ទើបប្រកប និង ឧបេក្ខាវេទនាបាន ព្រោះធម្មតា  
ឥដ្ឋារម្មណ៍កាលណាប៉ះទង្គិច ភ្នែក ត្រចៀក ច្រមុះ  
អណ្តាតនោះ រមែងត្រេកអរជានិច្ច កាលត្រេកអរហើយ  
ដូច្នេះ នឹងរាប់ថាជាសោមនស្សវេទនាបានឬទេ ?

**ឆ្លើយ** តាមព្រះបាលីផ្សេងៗថា ក្នុងអហេតុកចិត្ត រមែង  
មានតែអារម្មណ៍បីគឺ :

- ឥដ្ឋារម្មណ៍
- អតិឥដ្ឋារម្មណ៍
- អនិដ្ឋារម្មណ៍ ប៉ុណ្ណោះ ។

ក្នុងទីនេះ កាលអនិដ្ឋារម្មណ៍ ប៉ះទង្គិច ភ្នែក  
ត្រចៀក ច្រមុះ អណ្តាត មិនខ្លាំងក្លា ដូចការប៉ះទង្គិចកាយ  
កាលឃើញហើយ ឮហើយ មានក្លិនហើយ ដឹងរសជាតិ  
ហើយ មិនចូលចិត្ត មិនពេញចិត្ត ។



កាលមិនចូលចិត្ត មិនពេញចិត្ត ហើយចិត្តក៏ព្រងើយ  
ៗទៅ វិត្តនេះហៅថា ឧបេក្ខាវេទនា ។

កាលណាប៉ះទង្គិចរាងកាយ រមែងជាទុក្ខវេទនា  
ព្រោះការប៉ះទង្គិចខ្លាំងៗ និងទ្វារដទៃៗ ។

កាលណាឥដ្ឋារម្មណ៍ប៉ះទង្គិចភ្នែក ច្រមុះ អណ្តាត ក៏  
ទំនងនេះឯង គឺ មិនខ្លាំងក្លា ដូចប៉ះទង្គិចកាយ ។  
មានន័យថា សេចក្តីសុខតិចបំផុត ឬ មិនល្អមនិងចិត្តត្រូវ  
ការហៅថា ឥដ្ឋមជ្ឈត្តារម្មណ៍ ព្រោះហេតុដូច្នោះ ឧបេក្ខា  
វេទនា គឺ មានសេចក្តីព្រងើយ ឬ ត្រេកអរ មិនល្អមនិង ចិត្ត  
បើប៉ះទង្គិចរាងកាយហើយជាសុខ វេទនាពិត ។

កាលអតិឥដ្ឋារម្មណ៍ គឺ អារម្មណ៍ ដែលប្រណីតប៉ះ  
ទង្គិចភ្នែក ច្រមុះ អណ្តាត ព្រោះអារម្មណ៍ដែលទទួលប៉ះ-  
ទង្គិចជាទីពេញចិត្តច្រើនបំផុត ទើបមានបីតិ ឡើងបាន  
កាលបើបានទទួលអារម្មណ៍ យ៉ាងនេះហៅថា សោមនស្ស-  
វេទនា ។ ប៉ុន្តែ សោមនស្សវេទនាគ្មានប្រាកដក្នុងសន្តិវណ-

ចិត្ត ។

(មេត្តាមើលភាពវិចិត្តដែលសំដែងមកហើយពីខាងដើម  
លោកនឹងឃើញមួយរំពេចថា :

កាលមានចិត្តវិញ្ញាណហើយ ក៏មានសម្បជញ្ញៈ និង  
សន្តិរណៈផងដែរ ។ សន្តិរណៈនេះប្រក្រតី ជាឧបេក្ខាតែក្នុង  
អតិធារម្តងនេះ ក៏ជាសោមនស្សសន្តិរណៈដោយត្រង់ ។

**សួរ** ក្នុងតទាលម្តងនិយមនេះ ពាក្យថាតទារម្តង  
ប្រែថាអ្វី ? ហើយបានដល់អ្វីខ្លះ ?

**ឆ្លើយ** ពាក្យថាតទារម្តង តាមដីកាលង្កាទ្វិបថា :

**តតំ ជំវនគហិតារម្មណស្ស អារម្មណត-  
ណំ តទាលម្តងំ ភិច្ចំ**

**រៀប** ការកើតនៃអារម្មណ៍ ៧ដួង (ត្រា ) ដែលជំវន  
ទទួលមកពីលំដាប់វិចារបស់ចិត្ត ហៅថា តទាលម្តងកិច្ច ។  
មានសេចក្តីថា អារម្មណ៍ណាដែលជំវន ៧ដួងទទួលមកអំពី  
ក្រសែនៃចិត្ត ជាវិចារនោះឯង ដែលតទាលម្តងៈទទួលយក

ជាអារម្មណ៍តទៅ តាមវិត្តហថា :

**តស្ស អារម្មណ៍ តទាលម្ពណ៍**

ឡើយ អារម្មណ៍នេះ បានដល់តទាលម្ពណ៍ចិត្ត ១១ដួង គឺ សន្តិរណៈ ៣ដួង នៃអហេតុកចិត្ត និង មហាវិបាកចិត្ត ៨ដួង រួម ១១ដួង ។

ក្នុងទីនេះ ពិចារណាស័ព្ទតាមវេយ្យាករណ៍ នោះជា ឈ្មោះតទាលម្ពណៈ តែអាសព្វណ៍ស័ព្ទ១ យកចេញតាម សមាសន័យ ។

( មេត្តាមើល បកិណ្ណសង្គហៈ ក្នុងកិច្ចសង្គហនេះផង )

សួរ ក្នុងវិចីបរិច្ឆេទថា តទាលម្ពណៈមានចំនួន ១១ដួង គឺ សន្តិរណៈ ៣ដួង និង មហាវិបាក ៨ដួង ។

ក្នុងទីនេះខាងក្រោយដែលកុសល ឬ កិរិយាជវន រលត់ចុះហើយ សន្តិរណៈទាំង ៣នេះ ជាធម្មជាតិអហេតុ ទៅហើយ តើជាតទាលម្ពណៈបានយ៉ាងណា ?

**ឆ្លើយ** តាមដែលព្រះអនុរុទ្ធាចារ្យ ពោលទុកក្នុងអារម្មណ៍  
សង្គហៈថា ឧបេក្ខាសន្តិរណៈ ២ដួង មាន ៥កិច្ច គឺ :

បដិសន្និ ភវង្គ ចុតិ តទាលម្ពណៈ និង សន្តិរណៈ ។

ចំណែកសន្តិរណៈ ២ដួង មាន២កិច្ច គឺ សន្តិរណកិច្ច

១ តទាលម្ពណកិច្ច ១ ។ មានន័យថា សន្តិរណ៣មាន  
សន្តិរណកិច្ច និងតទាលម្ពណកិច្ច ជាប្រចាំនៅជានិច្ច គឺ ខាង  
ក្រោយដែលចិត្តជាសម្បជីច្ឆន្ទៈ ( សម្បជីច្ឆន្ទចិត្ត ) រលត់ចុះ  
ហើយ ជាតូនាទីរបស់សន្តិរណៈ ៣ដួង តាមឥដ្ឋារម្មណ៍ និង  
អនិដ្ឋារម្មណ៍ ។

វគ្គនេះហៅថា សន្តិរណកិច្ច ខាងក្រោយដែលជវន  
រលត់ចុះ ហើយជួនកាល សន្តិរណៈក៏រមែងកើតទៀត វគ្គ  
នេះសន្តិរណៈធ្វើតូនាទី តទាលម្ពណកិច្ច ព្រោះសន្តិរណៈ  
ទាំង ៣ដួង អាចនឹងទទួលធ្វើតូនាទី ក្នុងកាមភូមិ និង  
រូបភូមិបាន ឬ ជួនកាលធ្វើសន្តិរណកិច្ចបាន ជួនកាលក៏ធ្វើ  
តទាលម្ពណបាន ។

(មេត្តាមើលបុគ្គលភេទ ក្នុងបរិច្ឆេទនេះផង )

ក្នុងតទាលម្ពណ្ឌចិត្ត ១១ ដូច ៖

- សន្តិរណៈទាំង ៣ សោយសេចក្តី (អារម្មណ៍ )

ច្រើនជាង ។

- មហាវិបាក ៨ដូង តាមវិធីវិមុត្តិសង្គហថា ៖

មហាវិបាកានិ បន អដ្ឋសព្វត្ថាបិ កាមសុគតិយំ បដិសន្ធិ  
ភវង្គុច្ចតិវសេន បវត្តន្តិ ប្រៃ

មហាវិបាក ៨ដូងសាធារណៈបានតែកាមសុគតិភូមិ  
ដោយបដិសន្ធិ ភវង្គុ ចុតិ មានន័យថា មហាវិបាកមានចំនួន  
ក្នុងកាមសុគតិ ៧ភូមិប៉ុណ្ណោះ ។ ចំណែកអហេតុកិបាក  
នេះ លោកពោលថា អហេតុកិបាកានិ បន អដ្ឋបិ សព្វត្ថាបិ  
កាមលោកេ ច រូបលោកេ ច យថារហំ វិបញ្ចតិ

ប្រែ អហេតុកិបាកចិត្ត មានចំនួនក្នុងកាមភូមិ និង រូប  
ភូមិទាំងពីរកន្លែង ដូច្នោះ សន្តិរណៈ ៣ដូង ប្រើបានច្រើន  
ជាង មហាវិបាកដោយពិតប្រាកដ កាលដែលសន្តិរណៈកើត

ជាតទាលម្ពណ ឬមហាវិបាកកើតជាតទាលម្ពណៈនោះ  
ហើយ ជាអារម្មណ៍របស់ ជវនតី

- បើជវនទទួលអារម្មណ៍ជាអនិដ្ឋារម្មណ៍ ត្រូវកើត  
ជាអកុសលវិបាក សន្តិរណកើតជាតទាលម្ពណ ។

- បើអតិឥដ្ឋារម្មណ៍នោះ សោមនស្សសន្តិរណ  
ទទួលតួនាទី តទារម្មណ៍ទៅដូច្នោះ ។

**សួរ** តាមដែលលោកអធិប្បាយមកនេះថា : សេចក្តី  
(អារម្មណ៍) ជាតទាលម្ពណៈ ហើយជាអារម្មណ៍ជវន ។

ក្នុងទីនេះ ជវនមាន៥៥ដួង ។ ក្នុង ៥៥ដួងនេះ  
អកុសលជវនដូចជា ទោមនស្សក៏នៅមាន កាលបើបុគ្គល  
ណាកើតទោមនស្សហើយនោះ តទាលម្ពណកើតយ៉ាងណា?  
ព្រោះទោមនស្ស សន្តិរណ មិនឃើញមានក្នុងបិដក ទាំង  
៣ឡើយ ?

**ឆ្លើយ** ធម្មតាចិត្តជាតទាលម្ពណៈ រមែងមានតែ ១១ដួង  
ក្នុង ១១ដួងនេះ ទោមនស្សសន្តិរណចិត្ត មិនមានទេ ប៉ុន្តែ

ទោះបីយ៉ាងនេះក៏ល្អ ព្រោះខាងក្រោយទោមនស្សជំវន់  
រលត់ហើយ ។

ក្នុងអតិមហន្តារម្មណ៍ និង វិភូតារម្មណ៍វិចីនោះត្រូវ  
មានតទាលម្ពណៈជានិច្ច ។ តទាលម្ពណៈនោះអាស្រ័យ  
អារម្មណ៍ចាស់ ១ ហើយឧបេក្ខាសន្តិរណចិត្តទើបកើតឡើង  
ដល់កវដ្តចិត្ត ។

តាមអភិធម្មត្ថសង្គហថា :

តទាយំ កិញ្ចិ បរិចិត្តបុព្វំ បរិត្តារម្មណាមារព្ព ឧបេក្ខា  
សហគតសន្តិរណំ ឧប្បជ្ជតិ ។

អាស្រ័យកាមារម្មណ៍ចាស់ ដែលធ្លាប់ជាឧបនិស្ស័យ  
មកហើយ និង ជាឧបេក្ខាសន្តិរណចិត្ត ក៏រមែងកើត ព្រោះ  
ហេតុដូច្នោះ ខាងក្រោយដែលទោមនស្សជំវន់កើត ឧបេក្ខា  
សន្តិរណៈ ត្រូវតទារម្មណ៍ ទៅរហូតដល់កវដ្តចិត្ត ។

សួរ លក្ខណកន្លែង អង្គរបស់តទារម្មណ៍នោះបានដល់អ្វី  
ខ្លះ ?

បរិច្ឆេទទី ៤

ឆ្លើយ លក្ខណៈតទាលម្ពណៈ ឬ អង្គ កន្លែងការកើតរបស់  
តទាលម្ពណៈនោះមាន ៣យ៉ាងគឺ :

១- កាមបុគ្គល

២- កាមជវន

៣- អារម្មណ៍របស់ អតិមហន្តារម្ពណ៍ ឬ

វិភូតារម្ពណ៍

រួម៣ប្រការ ។

មានសេចក្តីថា ការដែលកើតតទាលម្ពណៈនោះ ព្រោះ  
អង្គទាំង ៣ ដែលបរិយាយមកហើយ ប្រជុំរួមគ្នា ។

( មេត្តាមើលសង្គហគាថា តទាលម្ពណៈនិយម ក្នុងបរិច្ឆេទ  
នេះផង ) ។

សួរ តាមអភិធម្មត្ថសង្គហថា :

អសីតិ វិចីចិត្តានិ កាមេ រូមេ យថារហិ

ចតុសដ្ឋី

ឡើយ កាមភូមិមានវិចីចិត្ត ៨០ដូង រូបភូមិ មានវិចីចិត្ត



៦៤ដូង រមែងកើតហើយ ដូចម្តេចថាសត្វជាព្រហ្មនេះ  
រមែងមិនកើតតទាលម្តុណៈ ព្រោះព្រហ្មមានសន្តិរណដែរ ?  
ឆ្លើយ តាមធម្មតាតទាលម្តុណ ទាក់ទងពីជវន ធម្មតាជវន  
អាស្រ័យជាតិរបស់ចិត្តជាបដិសន្ធិគឺ បដិសន្ធិចិត្ត កាមជវន  
ក៏ត្រូវជាកាម បើបដិសន្ធិចិត្តជាជាតិ រូបាវចរជវនក៏ត្រូវជា  
រូបាវចរៈ ជាចិត្តនិយមជានិច្ចទៅ ។

ក្នុងទីនេះ ជាតិជាតទាលម្តុណៈ ជាជាតិកាមពិតគឺ  
អកុសលវិបាកសន្តិរណៈ ធ្វើឱ្យកើតនៅអបាយទាំង ៥ ។

កុសលវិបាកសន្តិរណៈ ធ្វើឱ្យកើតនៅកាមសុគតិ  
បដិសន្ធិមហាវិបាក ៨ដូង ក៏ដូចគ្នាដែរ រមែងកើតក្នុង  
កាមបុគ្គល ។

ចំណែករូបព្រហ្មនោះ ជាតួនាទីរបស់រូបវិបាក ដោយ  
ឡែក ព្រោះហេតុដូច្នោះ រមែងមិនកើតតទាលម្តុណៈ  
ឡើយ កាលដែលសន្តិរណចិត្ត រមែងមានវិចីចិត្តរបស់រូប  
ព្រហ្មនោះ ដើម្បីជាសន្តិរណកិច្ច មិនមែនដើម្បីជា

តទាលម្ដុំណោះទេ មានន័យថា ព្រហ្មមានសន្តិវណៈ ដើម្បីចក្ក  
ទ្វារវិថី គឺ ទ្វារវិថីដោយគ្រង់ មិនមែនកើតដើម្បី  
តទាលម្ដុំណោះទេ ។

**ស្នូរ** កាមាវចររមែងកើតជាជវន ដល់កាមជវនវិថីយ៉ាង  
ណាខ្លះ ?

**ឆ្លើយ** តាមធម្មតាកាមាវចរជវនរមែងកើត៧ដង(៧ត្រា)  
សន្ទប់កើត ៦ដង បើជិតនឹងស្លាប់ក៏៥ដង ។

កាលសន្ទប់ ឬ ប្រាសចាកសតិនោះ រមែងកើត ៥  
ដងជានិច្ច ។ មេត្តាមើលក្នុងជវននិយាមថា :

**មរណកាលាទិសុ មន្ទាវារមេវ**

តាមដីកាលង្កាបវិយាយថា :

មរណកាលាទិសុតិ អាទិសន្ថេន មុញ្ញាកាលំ  
សង្កញ្ញាតិ ប្រែថា : ជាអាទិនៃ មរណកាលាទិសុ ក្នុង  
អភិធម្មតាថាសង្កហត្រូវរាប់កាលវេលាសន្ទប់ផងដែរ ។

**ស្នូរ** ក្នុងអប្បនាវិថី រមែងកើតជាជវនយ៉ាងណាខ្លះ ?

**ឆ្លើយ** អប្បនាវិថី មានពីរយ៉ាងគឺ :

១- មហត្តតអប្បនា

២- លោកុត្តរអប្បនា :

- មហត្តតអប្បនានោះ ជំវនកើត១គ្រាហើយដល់  
ភវង្គ ។

- លោកុត្តរអប្បនានោះ ខាងក្រោយដែលមគ្គជំវន  
កើត១គ្រាហើយ ចិត្តទៅជាភវង្គ ។

**សួរ** និរោធសមាបត្តិវិថីនោះ ចូលនិរោធយ៉ាងណា ?  
ហើយការចេញពីនិរោធនោះ មានវិថីចិត្តយ៉ាងណាខ្លះ ?

**ឆ្លើយ** និរោធសមាបត្តិ តាមស័ព្ទ ថា :

និរុជ្ឈនំ និរោធពោ សមាបជ្ជនំ សមាបត្តិ និរោធស្ស  
សមាបត្តិ និរោធសមាបត្តិ

**ប្រែថា** សេចក្តីរលត់របស់ចិត្ត និង ចេតសិក ហៅថានិ-  
រោធិ ។ ក្នុងខណៈដែលមាននិរោធយ៉ាងខ្លាំងនេះ ចិត្តជួប  
រមែងមិនកើតដែរ ។ ការចូលឬការដែលចុះ ធ្វើសេចក្តី

ព្យាយាមដើម្បីវិចារលត់ហៅថា សមាបត្តិ ។ ព្រះអនាគាមិ ឬ ព្រះអរហន្ត បុគ្គលណាមួយ និង ចូលនិរោធសមាបត្តិ នោះ គ្រាដំបូងត្រូវពិចារណានូវសញ្ញានាសញ្ញាតតនឈាន ខាងក្រោយដែលនូវសញ្ញានាសញ្ញាយតនជវន រលត់ចុះ ហើយ រមែងដល់និរោធសមាបត្តិមួយរំពេច ។

ការដែលចូលនិរោធសមាបត្តិយ៉ាងនេះ មានសេចក្តីថា ចិត្ត លែងធ្វើការ និង មិនឱ្យមានឱកាសរូបច្ឆិនឹងកើតតទៅ ទៀតឡើយ ។ ការធ្វើដូចនេះ ព្រះអរិយបុគ្គលរមែង ប្រកាន់ថា មានសេចក្តីសុខស្រដៀង និង ព្រះនិព្វាន ១គ្រា ប៉ុន្តែជីវិតនេះមានកំណត់ ប្រមាណត្រឹម ៧ថ្ងៃប៉ុណ្ណោះ ។ កាលចេញពីនិរោធសមាបត្តិ អនាគាមិផលចិត្ត ឬ អរហត្ត ផលចិត្ត រមែងកើតមុនហើយ ទើបជាភវង្គចិត្ត (ទើប ភវង្គចិត្តកើត) ។

ក្នុងសម័យពុទ្ធភិកាល ព្រះមហាកស្សប និង ព្រះសារិ បុត្តព្រះអង្គចូលចិត្ត ចូលនិរោធជានិច្ច ក្នុងខណៈដែលចូល

ចិត្ត ក្នុងខណៈដែលចូលសមាបត្តិនេះ មិនមានវិចីចិត្តកើត  
ទេ ព្រោះចិត្ត និង ចេតសិករលត់ទៅឯង ។

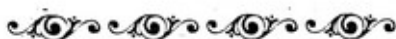

### សំដៅបុគ្គលតេជតាមធារិ

ទុហេតុកាលមហេតុកាលញ្ច បនេត្ត កិរិយា  
ជ័តននានិ ចេត អប្បនាជ័តនានិ ច ន លព្ពន្ធិ  
តថា ញ្ញាណសម្បយុត្តានិ ច មហាវិធាកានិ ន  
លព្ពន្ធិ ម

តិហេតុកេសុ ច ខីណាសចានំ កុសលា  
កុសលជ័តនានិ ច ន លព្ពន្ធិ ម តថា សេក្ខ  
បុត្តុជ័តនានំ កិរិយាជ័តនានិ ម ទិដ្ឋិកតសម្ប  
យុត្តវិចីកិច្ចាជ័តនានិ ច សេក្ខានំ ម អនាគា  
មិបុគ្គលានំ បន បដិយជ័តនានិ ច ន លព្ពន្ធិម

**លោកុត្តរជវណានិ ច យថាអហំ អរិយានមេត  
សមុប្បជ្ឈិតិ ១**

ក្នុងវិចីសង្គហៈនេះ ក្នុងសន្តានរបស់ទុហេតុកបុគ្គល និង អហេតុកបុគ្គល រមែងមិនបានទទួល កិរិយាជវន និង អប្បនាជវន ។ ក្រៅពីនេះជាញាណសម្បយុត្ត មហាវិបាក-ចិត្តទាំងនេះ ក៏រមែងមិនបានទទួលទុក្ខតិភូមិដែរ ។

ក្នុងតិហេតុកបុគ្គលទាំង ៥នោះ ក្នុងសន្តានរបស់ ព្រះអរហន្តបុគ្គល ជវននៃកុសល និង អកុសល រមែងមិន កើតឡើយ ។

ក្នុងសន្តានរបស់សេក្ខបុគ្គល និង បុថុជ្ជន រមែងមិន បានទទួលកិរិយាជវន និង ជវនរបស់ទិដ្ឋិតតសម្បយុត្ត វិចិកិញ្ញារមែងមិនមានក្នុងសន្តានរបស់សេក្ខបុគ្គល ។

ក្នុងសន្តានរបស់អនាមិ និង ព្រះអរហន្ត រមែងមិន បានទទួលទោសជវន ចំពោះលោកុត្តរជវនទាំងអស់នេះ រមែងកើតក្នុងសន្តានរបស់ព្រះអរិយបុគ្គលជានិច្ច ។

### អធិប្បាយក្នុងបុគ្គលភេទ

ក្នុងបុគ្គល១២ចំពូកនេះ អហេតុកបុគ្គល គឺ អ្នក  
ដែលមានបដិសន្ធិ ។ ហេតុទាំងពីរ និង សត្វក្នុងអបាយ  
ទាំង៤ បុគ្គល២ចំពូកនេះ មិនបានទទួលកិរិយាជវន្ត និង  
អប្បនាជវន្ត ព្រោះជវន្តទាំងពីរយ៉ាងគឺ :

១-ជវន្តរបស់អ្នកដែលជាព្រះអរហន្ត

២-ជវន្តរបស់អ្នកដែលដល់ឈានទាំងអស់ ។

ក្នុងសុត្តនិប្បត្ត គឺបុគ្គលដែលកើតមកមិនគ្រប់អង្គ  
ដូចជាទេវតាជំពូកខ្លះ និង មនុស្សជំពូកខ្លះ រមែងមិនបាន  
ទទួលវិបាករបស់ញាណសម្បយុត្តជវន្ត ព្រោះញាណសម្ប-  
យុត្តជវន្តនោះ ជាចិត្តរបស់ត្រៃហេតុកបុគ្គល ដោយធម្ម-  
និយាម ។

ក្នុងទុត្តនិប្បត្ត គឺ សត្វក្នុងអបាយទាំង ៤ រមែង  
មិនបានទទួលចិត្តជាញាណវិប្បយុត្ត វិបាកចិត្ត ព្រោះ  
ញាណវិប្បយុត្តវិបាកចិត្តនេះជាបដិសន្ធិរបស់ទុហេតុកបុគ្គល

ក្នុងត្រៃហេតុក ៩ ជំពូកនេះ ព្រះអរហន្ត រមែងមិន  
បានទទួលកុសលជវន និង អកុសលជវនទាំងពីរព្រោះ  
អកុសល និង កុសលនោះជាចិត្តរបស់បុថុជ្ជន ។

សេក្ខបុគ្គល និង បុថុជ្ជន រមែងមិនបានទទួលជវន-  
កិរិយាព្រោះ ជវនកិរិយាជាកិរិយារបស់ព្រះអរហន្ត ដោយ  
ត្រង់និង សេក្ខបុគ្គល រមែងមិនបានទទួលទិដ្ឋិតតសម្បយុត្ត  
និង វិចិត្រិក្ខា ព្រោះពីរយ៉ាងនេះជាចិត្តរបស់ បុថុជ្ជនដែល  
មានអត្តទិដ្ឋិនិច្ច ។

ព្រះអនាគាមិបុគ្គល ទ្រង់ប្រហារទោសៈ ដាច់ខាត  
ហើយរមែងមិនបានទទួល បដិយជវន និង អរិយបុគ្គល  
ទាំងអស់ រមែងមានលោកុត្តរជវនជានិច្ច ។

---

### ការវាសន្តបា

អសេក្ខានំ ចតុចត្តាឡិស សេក្ខានមុទ្ធិសេ  
ធម្មញ្ញាសាវសេសានំ ចតុប្បញ្ញា សម្មតា ២



រឿង វិថីចិត្តរបស់ ព្រះអរហន្តលោកសំដែងថាមាន ៤៤  
ដួង

វិថីចិត្តរបស់សេក្ខបុគ្គល លោកសំដែងថាមាន ៥៦  
ដួង

និង វិថីចិត្តរបស់បុថុជ្ជន លោកសំដែងថា មាន ៥៤ដួង  
ដូចនេះ អយមេត្ត បុគ្គលភោទោ  
ប្រែថា នេះឯងជាប្រភេទនៃបុគ្គល ។



### សំដីខត្តមវិភាគតាមធាតុ

ការវាចចរក្ខមិយំ បនេតានិ សព្វានិមិ  
វិថីចិត្តានិ យថាវហមុបលក្ខន្តិ រុធាវចរក្ខមិយំ  
បដិយជ័វនតទាលម្ពណវិជ្ជិតានិ ម អរុធាវចរ  
ក្ខមិយំ បឋមមគ្គរុធាវចរហសនហេតុដ្ឋិមារុប្បា

**វិថីតានិ ច លម្ពន្តិ ឃ**

**សព្វគ្រាបិ ច តំ តំ បសានរហិតានំ តំ**

**តំ ឆ្លារិកវិថីចិត្តានិ ន លម្ពន្តេវ ឃ**

**អសញ្ញាសគ្គានំ បន សព្វគ្រាបិ ចិត្តប្បវត្តិ  
នគ្គេវាតិ ឃ**

- ក្នុងកាមាវចរភូមិ ១១ដួងនេះ រមែងបានទទួល  
វិចិត្តទាំងអស់ ។

- ក្នុងរូបព្រហ្ម ១៤ភូមិ ( រៀរលែង អសញ្ញាសគ្គ )  
នោះមិនមាន បដិយជវន ២ ដួង និងតទាលម្ពណ ៨ដួង ។

- ក្នុងអរូបាវចរ ៤ភូមិ រៀរលែងបឋមមគ្គ ១ដួង  
រូបាវចរជវនចិត្ត ១០ដួង ហសិតុប្បាទ ១ដួង ជាខាង  
ក្រោយរបស់អរូបាវចរចិត្ត ហើយរមែងបានទទួលវិចិត្ត  
ទាំងអស់ ។

ភូមិទាំងអស់ដែលប្រាកដ បសាទរូបណាមួយហើយ  
រមែងមិនបានទទួលវិចិត្តនោះ ប៉ុន្តែក្នុងអសញ្ញាសគ្គភូមិ

រមែងមិនមានចិត្តឡើយ ។

### អធិប្បាយតូមិវិភាគ

ក្នុងចិត្ត ៨៩ដួង វៀរលែងមហត្តចិត្ត ៩ដួងចេញ គឺ  
ជាវិចីចិត្តទាំងអស់រមែងមាន ៨០ដួង ។ វិចីចិត្តទាំងនេះ  
រមែងកើតក្នុងកាមបុគ្គល ក្នុងកាមភូមិ ១១ភូមិជានិច្ច ។

ក្នុងរូបព្រហ្ម ១៦ភូមិ វៀរលែង អសញ្ញិសត្ត-  
ព្រហ្មចេញ គឺជាព្រហ្ម ១៥ភូមិ ។ ក្នុងរូបព្រហ្មនេះ រមែង  
កើតវិចីចិត្ត ៦៤ដួង គឺ វិចីចិត្ត ៨០ដួង វៀរទោសមូល ២  
ដួង ឃានវិញ្ញាណ ២ដួង ជីវាវិញ្ញាណ ២ដួង កាយវិញ្ញាណ  
២ដួង និង មហាវិបាកចិត្ត ៨ដួង រួម ១៦ដួងគង់សល់  
៦៤ (=៨០-១៦) = ៦៤ដួង

ក្នុងអរូបព្រហ្ម ៤ភូមិ រមែងកើតវិចីចិត្ត ៤២ដួងគឺ  
ក្នុងវិចីចិត្ត ៦៤ដួងរបស់រូបព្រហ្មនោះ វៀរលែងសោតា-  
បត្តិមគ្គចិត្ត ១ដួង រូបាវចរកុសល និង រូបាវចរកិរិយាចិត្ត

១០ ដួង ហសិតុប្បាទ១ដួង បញ្ចុទ្ធារវជ្ជនៈ ១ដួង  
ចក្កវិញ្ញាណ ២ដួង សោតវិញ្ញាណ ២ដួង សម្បជិច្ឆន្តៈ ២ដួង  
សន្តិរណៈ ៣ ដួង រួម ២២ដួង គង់នៅសល់ ៤២ដួង ។

ខ. សំខាន់ ភូមិណាមួយប្រាសចាក បសាទរូបណា  
មួយហើយវិចិត្តដែលទាក់ទង នឹងបសាទរូបនោះ រមែង  
មិនកើតវិចិត្តឡើយ ។

ក្នុងអសញ្ញិសត្តព្រហ្ម រមែងមិនមានវិចិត្តកើត  
ព្រោះ អសញ្ញិសត្តព្រហ្ម ជាសត្វដែលកើតមកដោយរូប  
សុទ្ធសឹងតែរកនាមគ្មាន ។

---

## ការងារសង្គម

អសីតិ វិចីចិត្តានិ ការមេ រូបេ យថា រេវិ  
ចតុសដ្ឋី តថា រូបេ ទ្វេតាឡិស លព្ពេ  
វ្យែសេចក្តីថា

-ក្នុងកាមភូមិ រមែងមានវិចិត្តកើតមាន ៨០ដួង

-ក្នុងរូបភូមិ រមែងមានវិចិត្តកើត មាន ៦៤ដួង

-ក្នុងអរូបភូមិ រមែងមានវិចិត្ត កើតមាន ៤២ដួង

**អយមេត្ត ភូមិវិភាគោ**

ទ្បែម នេះឯងក្នុង វិចិត្ត បរិច្ឆេទនេះហៅថា ភូមិវិភាគ គឺ  
បែងចែកជាវិចិត្ត តាមភូមិ ។

**ឥច្ឆេវំ ឆន្ទារិកចិត្តប្បវត្តិ យថា សម្ពុត្តិ**  
**តវទ្គន្តរិតា យាវ តាយុគមរោទ្ធិន្តា បវត្តន្តិ ម**

សេចក្តីបរិយាយដែលសំដែងមកហើយនោះ គឺ ការ  
ប្រាកដរបស់ចិត្ត ក្នុងទ្វារទាំង ៦ រមែងកើតរហូតជីវិត  
ដោយមិនដាច់ក្រសែ ព្រោះភវង្គចិត្ត រមែងកើតរឿយៗ  
តទៅ ឬកើតបន្តមិនទំនេរឡើយ ។

**ឥតិ អតិធម្មត្តសទ្ធិហោ វិចីសទ្ធិហោ**  
**វិចីសទ្ធិហាវិភាគោ នាម ចតុត្ថោ បរិច្ឆេទោ**

នេះឯងក្នុងគម្ពីរអភិធម្មត្តសង្គហ មាននាមថា វិចី

សង្គហៈ គឺបែងចែកចិត្តជាវិចី ក្នុងបរិច្ឆេទទី ៤ ចប់តែ  
ប៉ុណ្ណោះ ។



**ពាក្យសួរ-ឆ្លើយបុគ្គលភេទនិងតូមិតាគ**

សួរ ពាក្យថាបុគ្គលភេទប្រែថាអ្វី ? ហើយមានបុគ្គល  
ប៉ុន្មានជំពូកជាមួយគ្នា ?

ឆ្លើយ ពាក្យថាបុគ្គលភេទ មានន័យថា សំដែងប្រភេទនៃ  
បុគ្គលផ្សេងៗគឺ ទុហេតុកបុគ្គល ត្រៃហេតុកបុគ្គលជាដើម  
បានដល់បុគ្គល ២ចំពូក ឬ ១២បុគ្គល គឺ

១-បុថុជ្ជន

២-អរិយបុគ្គល

រួម ២ចំពូក ។

បុថុជ្ជន នៅមាន ៤ បុគ្គលគឺ. ១ ទុគ្គតិហេតុកបុគ្គល  
២ សុគតិហេតុកបុគ្គល ៣ ទុហេតុកបុគ្គល  
៤ ត្រៃហេតុកបុគ្គល ។

- ៥ ចំណែកព្រះអរិយ ៨ពួកគឺ :
- ១ ព្រះសោតាបត្តិមគ្គបុគ្គល
- ២ ព្រះសកទាគាមិមគ្គបុគ្គល
- ៣ ព្រះអនាគាមិមគ្គបុគ្គល
- ៤ ព្រះអរហត្តមគ្គបុគ្គល
- ៥ ព្រះសោតាបត្តិផលបុគ្គល
- ៦ ព្រះសកទាគាមិផលបុគ្គល
- ៧ ព្រះអនាគាមិផលបុគ្គល
- ៨ ព្រះអរហត្តផលបុគ្គល

រួម ៨ ពួកនេះហៅថា ព្រះអរិយបុគ្គល

រួមទាំងអស់គឺ បុថុជ្ជន ៤ + ព្រះអរិយ ៨ ហៅថា

បុគ្គល ១ (១២ពួក )

សួរ តាមដែលព្រះអនុវត្តាចារ្យ សំដែងចិត្តបរមត្ថ ៨៩ ដួង ឬ ១២១ដួងបើប្រកបដោយបុគ្គល ១២ និង ចំណែក ចូលគ្នាហើយ តើបុគ្គលណាមានចិត្តប៉ុន្មានប្រាកដ ?

ឆ្លើយ ចិត្ត ៨៩ដួង ឬ ១២១ដួង មានន័យថាចិត្តរបស់  
បុគ្គល១២ពួកដែលបានបរិយាយមកហើយ ។ ព្រះបរម-  
សាស្តាទ្រង់រូបរួមចិត្តនៃបុគ្គលទាំងអស់ ក្នុង ៣១ភូមិ  
ហើយទ្រង់សំដែងកំពូលបញ្ជី ឬ រួមបញ្ជីថា មានចំនួន ៨៩  
ដួង ១២១ដួង ប៉ុណ្ណោះ ។

គ្មានច្រើនជាង ឬ តិចជាងចំនួននេះទេ ។ ប៉ុន្តែចំ  
ណែកចែកតាមចិត្តនៃបុគ្គលដូចតទៅនេះ គឺ :

- ទុក្ខតិហេតុកបុគ្គល សាធារណៈដល់ចិត្ត ៣៧ដួង គឺ  
អកុសលចិត្ត ១២ដួង អហេតុកចិត្ត ១៧ដួង ( រឿរលេងហា-  
សិតប្បាទ ១ដួង ) មហាកុសល ៨ដួង រួម ៣៧ដួង ។

- សុគតិហេតុកបុគ្គល សាធារណៈដល់ចិត្ត៤១ដួង គឺ  
អកុសលចិត្ត ១២ដួង អហេតុកចិត្ត ១៧ដួង មហាកុសល  
ចិត្ត៨ដួង មហាវិបាកវិប្បយុត្ត ៤ដួង រួម ៤១ដួង ។

- ទុហេតុកបុគ្គល មានប្រហែល សុគតិហេតុក-  
បុគ្គលដែរ ។



- ត្រៃហេតុកបុគ្គល សាធារណៈដល់ចិត្ត ៤៥ដួងគឺ :  
អកុសលចិត្ត ១២ដួង អហេតុកចិត្ត ១៧ដួង មហាកុសល-  
ចិត្ត ៨ដួង មហាវិបាក ៨ដួង រួម ៤៥ដួង ។

សំរាប់មនុស្សដល់ឈាន គឺឈានលាភីបុគ្គល រមែង  
មានមហត្តតកុសល ៥ដួងទៀត ។ ព្រោះហេតុដូច្នោះ ត្រៃ  
ហេតុកបុគ្គល ត្រូវរំលែកចែកជាពីរយ៉ាងគឺ :

១-អ្នកប្រាសចាកឈាន

២-អ្នកដល់ឈាន

អ្នកប្រាសចាកឈាន សាធារណៈដល់ចិត្ត ៤៥ដួង  
ដូចដែលពោលមកហើយ ។

សំរាប់អ្នកដល់ឈាន បូកចូល និង មហត្តតកុសល-  
ចិត្ត ៥ដួង រួម ៥៤ដួង ។

ក្នុងព្រះអរិយបុគ្គល ៨ពួកនេះ :

- ព្រះសោតាបន្តបុគ្គល កំណត់ចិត្ត ៤១ដួង គឺ

បរិច្ឆេទទី ៤

អកុសល ចិត្ត ៧ដួង ( វៀរវែលង ទិដ្ឋគតសម្បយុត្ត ៤ដួង វិចិកិត្តា១ ដួង ) អហេតុកចិត្ត ១៧ដួង មហាកុសលចិត្ត ៨ដួង មហាវិបាក ៨ដួង សោតាបត្តិផលចិត្ត ១ ដួង រួម ៤១ដួង បើដល់ឈានយកមហត្ថកុសល ៩ដួង ឬកជា ចំនួន ៥០ ដួង ។

- ព្រះសកទាតាមិបុគ្គល ក៏ដូចគ្នានិងព្រះសោតា- បត្តិបុគ្គលគឺ ៤១ ដួង ឬ ៥០ដួង ។

- ព្រះអនាតាមិបុគ្គល កំណត់ចិត្ត ៣៩ដួង ក្នុងចំនួន ចិត្តដែលព្រះសោតា ព្រះសកទាតាមិ បាននោះ ដកចិត្តជា ទោសមូល ២ ដួងចេញ បើដល់ឈានក៏កំណត់បាន ៤៨ ដួង ។

- ព្រះអរហន្តបុគ្គលកំណត់ចិត្ត ៣៥ដួងគឺ អហេតុក ចិត្ត ១៨ដួង មហាវិបាកចិត្ត ៨ដួង មហាកិរិយាចិត្ត ៨ដួង អរហត្តផលចិត្ត ១ ដួង រួម ៣៥ដួង ។

បើបានដល់ឈានត្រូវរួម មហត្តកុសល ៩ដួង  
ចូលជាមួយត្រូវជា ៤៤ដួង ។

សួរ តាមបាលីអភិធម្មត្ថសង្គហ ថា :

ទុហេតុកានមហេតុកានញ បនេត្ត កិរិយាជវនា ចេវ  
អប្បនា ជវនានិ ច ន លម្ពន្តិ

ទុហេតុកបុគ្គល និង អហេតុកបុគ្គល ទាំងពីរ រមែង  
មិនមានកិរិយាជវនចិត្ត និង អប្បនាជវនចិត្ត ។ កុទីនេះ  
តើដោយហេតុណា ថេវបុគ្គលទាំងនេះ មិនទទួលជវនចិត្ត  
ទាំងពីរ ?

ឆ្លើយ ក្នុងបុគ្គល ១២ជំពូកនោះ នៅមានបុគ្គល ៣ជំពូក  
ដែលប្រាសចាកឈាន ឬ លោកុត្តរ ឬ ទុក្ខតិបុគ្គល ១  
សុគតិបុគ្គល ១ ទុហេតុកបុគ្គល ១ សូម្បីមានសេចក្តី  
ព្យាយាមក្នុងសមថ និង វិប្បស្សនា យ៉ាងណាក៏ដោយ មិន  
អាចនឹងដល់ឈាន ឬ លោកុត្តរក្នុងជាតិនេះបាន ។

កិរិយាជវនចិត្ត ជាចិត្តរបស់ព្រះអរហន្តដោយត្រង់ ។

អប្បនាជវនចិត្ត ក៏ជាអប្បនាវិចិត្ត ក្នុងខណៈដែល  
ឈានលាភីបុគ្គល និង អរិយបុគ្គលដែលដល់ឈាន និង  
ដែលដល់អរិយមគ្គ អរិយផល ។

(មេត្តាមើល ភាពអប្បនាវិចិត្ត ដែលសំដែងមក  
ហើយពីខាងដើម )

ព្រោះហេតុដូច្នោះ កិរិយាជវនចិត្ត និង អប្បនាជវន-  
ចិត្តទាំងពីរ ទើបរមែងមិនកើតក្នុងសន្តាន របស់បុគ្គលទាំង  
៣ ឡើយ ។

ក្នុងអន្តរាយិកៈ ទាំង៥នេះ ហៅថាវិបាកអន្តរាយិកៈ  
គឺ ជាវិបាកម្យ៉ាងដែលជាអន្តរាយចំពោះឈាន ឬ អរិយ-  
មគ្គ-ផល មានសេចក្តីថា : អ្នកដែលបដិសន្ធិមកដោយ  
ទុក្ខតិបដិសន្ធិ សុគតិបដិសន្ធិ ទុហេតុកបដិសន្ធិហើយ អ្នក  
នោះរមែងមិនមាន សង្ឃឹមថានឹងដល់ឈាន ឬ ដល់  
លោកុត្តរ ក្នុងជាតិនេះឡើយ ។

ដូច្នោះ ទើបហៅថាអន្តរាយម្យ៉ាងរបស់ឈាន ឬ

មគ្គ-ផល បាន ។

**សួរតថា ញាណសម្បយុត្តវិធានានិ ច សុគតិយំ**

ក្នុងសុគតិភូមិនោះ ញាណសម្បយុត្តវិបាកចិត្តរមែង  
មិនកើត និង ទុក្ខតិយំ បន ញាណវិប្បយុត្តានិ ច  
មហាវិបាកានិ ន លម្ពន្តិ ។

- ទុក្ខតិភូមិ រមែងមិនមានចិត្តជាមហាវិបាក  
( មហាវិបាកចិត្ត ) មានសេចក្តីយ៉ាងណា ?

ឆ្លើយ សុគតិ និង ទុក្ខតិបុគ្គលទាំងពីររមែងមិនបានទទួល  
មហាវិបាកចិត្ត ៨ ដូចនោះគឺ :

ធម្មជាតិ ទុក្ខតិ បដិសន្ធិ ដោយចិត្តជាអហេតុកៈមាន  
សេចក្តីថា មិនមានហេតុ គឺ : អលោក អទោស អមោហ  
មកពីកំណើត ហើយសុគតិបុគ្គលក៏ដូចគ្នា គឺ ធម្មជាតិដែល  
ប្រាសចាក អលោក អទោស អមោហ និង បញ្ញាមកពី  
បដិសន្ធិ ។

មហាវិបាកចិត្ត ជាបដិសន្ធិ ទុរហេតុកបុគ្គល និង ត្រៃហេតុកបុគ្គល ដូច្នោះ ទុក្ខតិបុគ្គល រមែងមិនបានទទួលមហាវិបាកចិត្ត ។ សុគតិបុគ្គលរមែងមិនបានទទួលញាណសម្បយុត្តមហាវិបាកឡើយ ។

សួរ ពាក្យថា តិហេតុកេសុ ច ខីណាសវានំ ថា : ត្រៃហេតុក ៥នាក់នោះ បានដល់បុគ្គលអ្វីខ្លះ ? ហើយដូចម្តេចខីណាសវបុគ្គល ទើបមិនបានទទួលកុសល និង អកុសលជវនទាំងពីរទៀត ?

ឆ្លើយ តាមពាក្យប្រែ របស់តិហេតុកេសុថា : ត្រៃហេតុកបុគ្គល ៥នាក់នោះ គឺ ត្រៃហេតុក បុថុជ្ជន ១ និង អ្នកដែលបានសំរេច លោកុត្តរ ៨នាក់ រួម ៥នាក់នេះហៅថា ត្រៃហេតុកបុគ្គល ៥នាក់ ។

ក្នុងការដែលព្រះអរហន្ត មិនបានទទួលជវនកុសល ឬ អកុសលព្រោះអរហត្តផល បានទំលាយកុសល ឬ អកុសលទាំងពីរអស់រលីងហើយ ។ ក្នុងសន្តានរបស់ព្រះ

អរហន្ត ទើបមិនកើតកុសល និង អកុសលទៀត តែជា  
កិរិយាចិត្ត គង់មាននៅប្រចាំព្រោះកុសលចិត្តបានក្លាយទៅ  
ជាកិរិយាចិត្តដោយធម្មជាតិ ។

(មេត្តាមើល បាលីតទា សេក្ខបុគ្គលជានិមិត្ត កិរិយាជវនានិ  
ផង )

សួរ តាមតាថាសង្គហៈ អសេក្ខានំ ចតុបត្តាឡិស  
សេក្ខនមុឌិសេ ធម្មញ្ញាសាវសេសានំ  
ចតុបត្តាស សម្មា

រឿងថា	ព្រះអរហន្ត	កំណត់ចិត្ត	៤៤ដួង
	សេក្ខបុគ្គល	កំណត់ចិត្ត	៥៦ដួង
	បុគ្គលដទៃៗ	កំណត់ចិត្ត	៥៤ដួង

ចិត្តទាំងនេះ បានដល់ចិត្តអ្វីខ្លះ ? សុំសំដែងសរុប  
ផង ? ។

ឆ្លើយ ព្រះអរហន្តកំណត់ចិត្ត ៤៤ដួង គឺ :

អហេតុកចិត្ត ១៨ដួង មហាវិបាកចិត្ត ៨ដួង  
មហាកិរិយាចិត្ត ៨ដួង មហាគ្គកិរិយាចិត្ត ៩ដួង អរហត្ត-  
ផលចិត្ត ១ដួង

រួម ៤៤ដួង នេះកំណត់ចិត្តតាមបាលី អសេក្ខានំ  
ចតុចត្តាឡិស ។

- សេក្ខបុគ្គលកំណត់ចិត្ត ៥៦ដួង គឺ

អកុសលចិត្ត ៧ដួង អហេតុកចិត្ត ១៧ ដួង មហា-  
កុសលចិត្ត ៨ដួង មហាវិបាកចិត្ត ៨ដួង មហាគ្គកុសលចិត្ត  
៩ដួង លោកុត្តរចិត្ត ៧ដួង រួម ៥៦ដួង ។

ពាក្យថា សេក្ខបុគ្គល និង អសេក្ខបុគ្គលនោះ គឺ :

- អសេក្ខបុគ្គល បានដល់ អរហត្តបុគ្គល

- សេក្ខបុគ្គលបានដល់ ព្រះអរិយបុគ្គល ៧ពួក  
( វៀរលែង ព្រះអរហន្ត ) មានចិត្ត ៥៦ដួង ដែលពោលមក  
ហើយ កំណត់តាមបាលីថា : សេក្ខានមុទ្ធិសេ ឆ បញ្ញាស  
ចំណែកបុថុជ្ជន ៤នាក់កំណត់បានចិត្ត ៥៤ដួង គឺ : អកុសល



ចិត្ត ១២ដួង អហេតុកចិត្ត ១៧ដួង មហាកុសលចិត្ត ៨ដួង  
មហាវិបាក ៨ដួង មហាគ្គកុសល ៩ដួង រួម ៥៤ដួងនេះ  
កំណត់តាមបាលីថា : អវសេសានំ ចតុបញ្ញាស សម្មវា ។

**សួរ :** ក្នុងភូមិវិភាគថា វិចីចិត្ត ៨០ដួង ក្នុងកាមភូមិនោះ  
បានដល់ចិត្តអ្វីខ្លះ ?

**ឆ្លើយ :** ក្នុងចំនួនចិត្ត បរមត្ថ ៨៩ដួងនោះ យកចិត្ត មហាគ្គត-  
វិបាកចិត្ត ៩ដួងចេញ នៅសល់ ៨០ដួង ហៅថាវិចីចិត្ត ៨០  
ដួងដោយត្រង់គឺ ជាកាមភូមិដោយត្រង់ ។

( មេត្តាមើល គាថាសង្គហថា : អសិតិ វិចីចិត្តានិ កាមេផង  
ចុះ )

**សួរ :** ក្នុងរូបាវចរព្រហ្មមានវិចីចិត្តប៉ុន្មាន ? ហើយក្នុង  
អរូបព្រហ្មមានវិចីចិត្តប៉ុន្មាន ?

**ឆ្លើយ :** ក្នុងរូបាវចរ ព្រហ្ម ១៥ភូមិ ( រៀបលែងអសញ្ញិត )  
មានវិចីចិត្ត ៦៤ដួងគឺ ក្នុងចិត្ត ៨០ដួង ដែលពោល  
មកហើយយកចិត្ត ១៦ដួងចេញ គឺ ឃានវិញ្ញាណ ២ ជីវ្ហា

វិញ្ញាណ ២ កាយវិញ្ញាណ ២ បដិយ ២ដួង មហាវិបាកចិត្ត ៨ដួង ។ ចិត្តដែលនៅសល់៦៤ ដួងនោះជាវិចីចិត្តរបស់ រូប- ព្រហ្ម ១៥ភូមិ ( មេត្តាមើលគាថាសង្គហៈថា រូបេ យថារហំ ចតុសដ្ឋី ផង )

ក្នុងអរូបព្រហ្មនេះ មានវិចីចិត្ត ៤២ដួង គឺ :

ក្នុងចំនួនវិចីចិត្តរបស់ព្រហ្ម ៦៤ដួងនោះ យកចិត្ត ២២ដួង ចេញគឺ សោតាបត្តិមគ្គចិត្ត ១ រូបាវចរចិត្ត ១០ដួង ចិត្តហសិតុប្បាទ ១ ចកុវិញ្ញាណ ២ សោតវិញ្ញាណ ២ បញ្ញាទ្វារវជ្ជន ១ សម្បជ្ជិន្ទ ២ សន្តិរណ ៣ រួម ២២ដួង សល់ ៤២ដួង ជាវិចីចិត្តរបស់អរូបព្រហ្ម ( មេត្តាមើលគាថា សង្គហ តថា រូបេ ទ្វេចត្តាឡីស លព្ភរេ ផង )

**សួរ :** តាមអភិធម្មត្ថសង្គហថា : វិចីចិត្តរបស់កាមភូមិ និង រូបភូមិ ៨០ដួង នោះចូលចិត្តហើយ ព្រោះកាមបុគ្គល រូបបុគ្គល រមែងមានរូប និង នាម ឬ ក្នុងពាក់កណ្តាល អារម្មណ៍ទាំង ៦ ។

ចំណែកអរូបព្រហ្មនេះ គ្មានអារម្មណ៍ ឬ រូបដែល  
មកបដិសន្ធិទេ តាមធម្មតាវិចីចិត្តនេះ កើតមកហើយ  
ព្រោះវត្ថុ និង អារម្មណ៍ប៉ះទង្គិចគ្នា ។

ដូច្នេះ នៅក្នុងអរូបព្រហ្មនោះ កើតវិចីចិត្តបានយ៉ាង  
ណា ?

ឆ្លើយ នៅក្នុងអរូបព្រហ្មនេះមិនមានរូបក៏ពិតមែន តែ  
ធម្មតានាមធម៌ ក៏អាចនឹងទទួលអារម្មណ៍បាន អារម្មណ៍  
នោះគឺ ជាធម្មារម្មណ៍ សូមមើលវិចីមនោទ្វារ ( មនោទ្វារ  
វិចី ) ថា វិភូតារម្មណ៍ និង អវិភូតារម្មណ៍ និង នៅក្នុង  
ចំនួនបុគ្គលដែលអាស្រ័យនៅក្នុង អរូបព្រហ្មនេះមាន ៨ពួក  
( ៨នាក់ ) ជាមួយគ្នាគឺ :

ត្រៃហេតុកបុថុជ្ជន ១ ព្រះសកទាតាមិមគ្គបុគ្គល ១  
ព្រះអនាតាមិមគ្គបុគ្គល ១ ព្រះអរហត្តមគ្គបុគ្គល ១ និង  
ផលដ្ឋបុគ្គល ៤ ( ព្រះសោតាបត្តិ ព្រះសកទាតាមិ  
ព្រះអនាតាមិ ព្រះអរហត្តផល ) រួម ៨ ដួង ។

កាលព្រះសោតាបត្តិបុគ្គល និង ឡើងកាន់លោកុត្តរៈ  
តទៅត្រូវមានវិថីចិត្ត កើតធម្មតា វិថីចិត្តដែលកើតនោះ  
ដូចនេះឯង ។

វិថីចិត្តរបស់ព្រះសោតាបត្តិបុគ្គល កាលខណៈដែល  
នឹងឡើងសកទាតាមិ



- វិញ្ញាណ
- វិញ្ញាណ
- វិញ្ញាណ
- វិញ្ញាណ
- វិញ្ញាណ
- វិញ្ញាណ
- វិញ្ញាណ
- វិញ្ញាណ
- វិញ្ញាណ
- វិញ្ញាណ
- វិញ្ញាណ
- វិញ្ញាណ
- ព្រះហេតុដូច្នោះ
- បរិកប្ប
- ឧបតារៈ
- អនុលោម
- ព្រះហេតុដូច្នោះ
- ព្រះសកទាតាមិមគ្គ
- ព្រះសកទាតាមិផល១
- ព្រះសកទាតាមិផល២

ចំណែកព្រះសកទាតាមិ និង ព្រះអនាតាមិ និង ព្រះអនា-  
តាមិ ក៏ទំនងជាមួយគ្នា កាលជិតចុតិ ត្រូវមានមរណាសន្ន-  
វិថីកើតឡើង ព្រោះហេតុដូច្នោះ អរូបព្រហ្មទោះបីមិនមាន  
រូបក៏ដោយ ត្រូវមានវិថីចិត្តកើត បាលី តថា រូប  
ទ្វេចត្តាឡើយ លម្អរេ ។

សួរ ធម្មជាតិ អសញ្ញិសត្តព្រហ្ម ជាសត្វមួយជំពូក  
 ដែលរមែងកើតមកដោយរូប សូម្បីតែនាម១ដួង ក៏គ្មានដែរ  
 វិចីចិត្តនោះជាលំដាប់ សភាពរបស់ចិត្ត ព្រោះហេតុ  
 ដូច្នោះ ក្នុងអសញ្ញិសត្តព្រហ្ម ទើបមិនមានវិចីចិត្តកើត តាំង  
 ពីបដិសន្ធិរហូតដល់ចុតិ មានតែជីវិត នរកកលាបៈប៉ុណ្ណោះ  
 មានសេចក្តីថា : កើតមកដោយរូប តាំងនៅដោយ  
 រូប ស្លាប់ក៏ដោយរូប មិនមាននាមទេ ហេតុនេះការរាបវិចី  
 ចិត្ត ទើបត្រូវវៀរចេញ អសញ្ញិសត្តព្រហ្មចេញ ។

### ចប់បរិច្ឆេទទី ៤



# បរិច្ឆេទទី ៥ វិចីមុត្តកសង្ខហ

## សំដែងការថាខាងដើម



វិចីមុត្តកសេនេនំ បចគ្គិយមុទិវិគោ បចគ្គិសង្ខ-  
ហោ នាម សន្និយំ ធានិ វុច្ចតិ

ដោយន័យដែលបានបរិយាយមកហើយ យើងបាន  
សំដែងវិចីសង្ខហចប់ តទៅនឹងសំដែង វិចីមុត្តសង្ខហតិ  
សំដែងបដិសន្ធិ និង បរិក្ខិទាំងពីរបន្តទៅទៀត ។

## សំដែងតុមិចតុក្ក តាមធាលី

ចតសេស្វា តុមិយោ ចតុត្វិធា បដិសន្និ ចត្តារិ  
កម្មានិ ចតុធា បរណប្បត្តិ ចេតិ វិចី  
មុត្តសង្ខហោ ចត្តារិ ចតុក្កានិ វេទិតព្វានិ ម  
តត្ថ អធាយតុមិ កាមសុគតិតុមិ រុធាចមតុមិ

អរុណាចមរក្ខមិ ចេតិ ចតសេស្វា ភូមិយោ នាម ៥  
តាស្តុ និរយោ តិរច្ឆានយោនិ ចេតិសយោ  
នាម ៥

តាស្តុ និរយោ តិរច្ឆានយោនិ ចេតិសយោ  
អស្តុកាយោ ចេតិ អនាយក្ខមិ ចតុត្វិជា  
ហោតិ ៥

មនុស្សា ចតុមហារាជិកា តាវតីសា យាមា  
តុសិតា និម្ពានតី បរិនិម្មិតវសតត្ថិ ចេតិ  
កាមសុគតិក្ខមិ សត្តិវិជា ហោតិ ៥

សា បនាយមេកាឧសវិជារិ កាមាចម  
ក្ខមិច្ចេវ សទ្ធិយំ គច្ឆតិ ៥

ព្រហ្មធារិសថ្វា ព្រហ្មបុរោហិតា  
មហាព្រហ្មា ចេតិ បឋមវយានក្ខមិ បរិក្កាសុតា  
អប្បមាណាតា អាភស្សនា ចេតិ ទុតិយជ្ឈានក្ខមិ  
បរិក្កាសុតា អប្បមាណាសុតា សុគតិណ្ណាចេតិ

តតិយជ្ឈានវេទបច្ចុប្បា វេសន្តិសក្កា សុខ្ហាវា-  
សា ចេតិ ចតុត្ថជ្ឈាន ភូមតិ រុណវចេតុមិ  
សោឡសវិធា ហោតិ ២ វេទិហា វេតប្បា  
សុទស្សា សុទស្សី វេកនិដ្ឋា ចេតិ សុខ្ហាវាស-  
ភូមិ បណ្ឌវិធា ហោតិ ២

វេកាសានព្វាយតនភូមិ ទេវសញ្ញានា-  
សញ្ញាយតនភូមិ ចេតិ វេរុបភូមិ ចតុត្ថិធា  
ហោតិ ២

វ្យែម ក្នុងវិចីមុត្តសង្ខហ នៅមានចតុក្ក ៤ ចតុក្ក

- ១ ភូមិចតុក្ក ២ បដិសន្ធិចតុក្ក ៣ កម្មចតុក្ក
- ៤ មរណចតុក្ក រួម ៤ចតុក្ក ។

ក្នុង ៤ ចតុក្កនេះ មានអបាយភូមិ ៤ភូមិ គឺ

- ១ នរក ២ តិរច្ឆាន ៣ ប្រេត
- ៤ អសុរកាយ រួម ៤ភូមិ ។

មានកាមសុតតិភូមិ ៧ ភូមិ គឺ :



១ មនុស្ស ២ ហតុមហារាជិកា ៣ តារតីសា  
៤ យាមា ៥ តុសិតា ៦ និម្មានរតិ  
៧ បរិនិម្មិតវសវត្តិ រួម ៧ភូមិ ។

ភូមិទាំង ១១ភូមិ ដែលពោលមកហើយនេះ រមែង

រាប់ចូលក្នុងកាមាវចរភូមិទាំងអស់ ។

✽ ១-ព្រហ្មធិរិសជ្ជាភូមិ ២-ព្រហ្មបុរោហិតភូមិ  
៣-មហាព្រហ្មភូមិ ទាំង៣ភូមិនេះជាបឋមឈាន ។

✽ ១-បរិត្តាភាភូមិ ២-អប្បនាបណេភាភូមិ ៣-  
អាកស្សរាភូមិ ទាំង ៣ភូមិនេះជា ទុតិយជ្ឈាន ។

✽ ១-បរិត្តាសុភាភូមិ ២-អប្បមាណេសុភាភូមិ  
៣-សុភកិណ្ណភូមិ ទាំង ៣ភូមិនេះជាតតិយជ្ឈាន

✽ ១-វេហប្បណភូមិ ២-អសញ្ជិសត្តាភូមិ និង ៣-  
សទ្ធាវាសទាំង ៥ ភូមិ រួម ៧ភូមិ ជាចតុត្ថជ្ឈានភូមិ ។

✽ សទ្ធាវាសទាំង ៥ ( ឬ បញ្ចសទ្ធាវាស ) នោះគឺ

១-អរិហា ២-អតប្បា ៣-សុទស្សា ៤-  
សុទស្សី ៥-អកនិដ្ឋា រួម ៥ភូមិ

\* អរូបភូមិទាំង ៤ភូមិគឺ :

១-អាកាសានញ្ចាយតនភូមិ ២-វិញ្ញាណញ្ចាយ-  
តនភូមិ ៣-អាកិញ្ចញ្ចាយតនភូមិ ៤-នេវសញ្ញានា-  
សញ្ចាយតនភូមិ រួម ៤ ភូមិ ។

---

### អធិប្បាយ ៣១ ត្រង់ដោយលំដាប់

- តាមបាលីថា : អបាយភូមិ ពាក្យថាអបាយព្រែក  
ជា ២បទ

អប + អយ

អប ប្រែថា ប្រាសចាក

អយ ប្រែថា កុសល ឬ សេចក្តីសុខ

មានសេចក្តីថា : ប្រាសចាកសេចក្តីសុខ

- ពាក្យថាភូមិ បានដល់ទឹកនៃឯងដែលសត្វកើត ឬ ជួន  
 កាលក៏ប្រែថា ជាឋានដែលធម្មជាតិ រមែងប្រាកដហៅថា  
 ភូមិ ។ សំពូបនៃមមកអំពី ភវន្តិ ប្រែថាកើត ព្រោះហេតុ  
 ដូច្នោះ ត្រូវប្រែពាក្យថា អបាយភូមិថា ជាទីកើតនៃសត្វ  
 ដែលមិនមានសេចក្តីសុខ បានដល់អបាយទាំង ៤ ភូមិ គឺ :  
 ១- នរក ២-តិរច្ឆាន ៣-ប្រេត ៤-អសុរកាយ  
 រួម ៤ភូមិ ។

- ពាក្យថានរក មកពី និរយ ញែកចេញជា ២បទ គឺ  
 និរៈ + អយ  
 និរៈ ប្រែថា មិនមាន  
 អយៈ ប្រែថា សេចក្តីសុខ

**មានន័យថា** មិនមានសេចក្តីសុខ បានដល់នរក ៨ជាន់គឺ  
 ១-សញ្ជីវៈ ២-កាឡសុត្តៈ ៣-សំយាតៈ ៤-រោរុវៈ  
 ៥-មហារោរុវៈ ៦-តាបនៈ ៧-មហាតាបនៈ ៨-អីវិចិ  
 រួមរណ្តៅ នរក ៨ រណ្តៅ ។

បរិច្ឆេទទី ៥

- ពាក្យថាតិរច្ឆាន ព្រែកចេញបាន ២បទគឺ :

តិរ + អច្ឆាន

តិរ: ប្រែថា ទទឹង

អច្ឆាន: ប្រែថា ដើរ

**មានន័យថា** សត្វកាលដែលដើរនោះ គឺ : ដើរទទឹង ឬ  
ការដើរដោយឆ្ពោះមុខទៅកាន់ខាងក្រោម បានដល់សត្វ  
តិរច្ឆាន ផ្សេងៗដែលឃើញ សព្វថ្ងៃ តែក្នុងទីនេះតាមបាលី  
តិរច្ឆានយោនិ

- ពាក្យថា យោនិ ប្រែថា កាយ គឺ កាយរបស់តិរច្ឆាន  
ហៅថា យោនិ ។ យោនិនោះឯង ហៅថា ភូមិ

- ពាក្យថា បេត ព្រែកបានជា ២ បទ

ប: + ឥត

ប: ប្រែថា ឆ្ងាយ

ឥត: ប្រែថា រមែងកើត ឬ បានដល់

មានសេចក្តីថា : សត្វរមែងដើរទៅឃ្លាតឆ្ងាយពីសុខក្នុង

បាលីថា :

បេតវិសយ ប្រែថា បេតវិស័យ

វិសយៈ ឬ វិស័យនោះ បានដល់ទឹកន្លែងនៅរបស់  
សត្វ ប្រេត កន្លែងដែលសត្វកើត ឬ ជាទីអាស្រ័យរបស់  
ពួកប្រេត ហៅថា ភូមិក៏បាន (តែពាក្យថា បេតៈ ជាមួយ  
និង ពាក្យ បេតិ មេត្តាមើលក្នុងពាក្យ ព្យែកសួរឆ្លើយផង ។

- ពាក្យថា អសុរកាយ ព្យែកបាន ៣បទគឺ :

អៈ - សុរៈ + កាយ

អៈ ប្រែថា មិន

សុរៈ ប្រែថា សេចក្តីសប្បាយ ឬ ក្លាហាន

កាយ ប្រែថា ពួក

មានសេចក្តី សត្វមួយជំពូកដែលមិនមាន សេចក្តី  
សប្បាយ ពួកនេះមិនបានពិចារណាមើលទៅ ប្រហាក់  
ប្រហែលជាមួយនិងពួកប្រេត ដូច្នេះ រាប់ចូលក្នុងពួក ប្រេត  
ក៏បាន ។

រួមសត្វ ៤ ចំពូកដែល អធិប្បាយមកហើយ  
នេះហៅថា អបាយ និង ទីអាស្រ័យរបស់ សត្វនេះហៅថា  
ភូមិ ។

រួមពីរស័ព្ទនេះចូលគ្នាហើយ ហៅតាមស័ព្ទសមាស  
ថា អបាយភូមិ ឬ ភូមិរបស់សត្វអបាយ ។

តាមបាលីថា កាមសុតតិភូមិ

- ពាក្យថាកាម បានដល់សេចក្តីត្រូវការ ឬ សេចក្តី  
ស្រឡាញ់ ស្នេហាក៏បាន ។

- ពាក្យថា សុតតិ ប្រែថា គតិដែលល្អ ឬ ស្អាតស្អំ

- ភូមិប្រែថាទីកើត ទីអាស្រ័យមានសេចក្តីថា ជាទី  
កន្លែងកើតរបស់សត្វមួយបែប ដែលទាក់ទងជាមួយ  
សេចក្តីត្រូវការជានិច្ច បានដល់កាមសុតតិភូមិ ៧ ភូមិ គឺ ១  
មនុស្ស ២ ចាតុម្មហារាជិកា ៣ តាវតីសា ៤ យាមា ៥  
តុសិតា ៦ និម្មានរតី ៧ បរិនិម្មិតវសវត្តិ រួម ៧ភូមិ ។

ពាក្យថាមនុស្ស ព្រែកបានជា ២បទ គឺ

មនោ + ឧសន្ត

មនោ ប្រែថា ចិត្ត . គំនិត

ឧសន្តៈ ប្រែថា ក្លាហាន

មានន័យថា សត្វមួយជំពូកដែលមានចិត្តគំនិតក្លាហាន ក្នុង  
ផ្លូវសេចក្តីល្អ និង សេចក្តីអាក្រក់ ។

តែឥម្ពិរខ្លះអធិប្បាយថា ជាកូនចៅរបស់មនុស្ស  
តាបស ហៅថាមនុស្ស ។

- ពាក្យថា ចតុម្មហារាជិកា បានដល់ទឹកនៃងរបស់  
ស្តេចមហារាជ ៤ អង្គ ( ពាក្យអធិប្បាយ និង ពាក្យប្រែ  
នេះងាយហើយ ) ។

ជាថ្នាក់ទី ២ អំពីមនុស្ស តាំងនៅកណ្តាលគេសីលោរុជា  
ប៉ាន របស់ទេវតា ១ ជំពូក ដែលស្តេចមហារាជ ៤ ព្រះអង្គ  
ជាអ្នកគ្រប់គ្រងនៅ តែសត្វដែលអាស្រ័យមហានេរុ ក៏  
មានច្រើនជំពូក សត្វទាំងអស់នេះ គឺ នាគ គ្រុឌ កុម្មុល្ល និង  
យក្សជាដើម ។ ខ្លះក៏រាប់ចូលក្នុង ទេវតា ឬ តិរច្ឆាន តាម

តែកំណើតរបស់ខ្លួន ។

- ពាក្យថា ការវិនិច្ឆ័យ នោះកើតមកអំពី ស័ព្ទថា :  
តេត្តិស ប្រែថា ៣៣ គឺ តេ ប្រែថា ៣  
ត្តិស ប្រែថា ៣០

**មរណសេចក្តីថា** ជាទីនៅរបស់ពួកទេវរាជ ៣៣ អង្គ ដែលមានព្រះឥន្ទ ជាប្រមុខ ។ ពួកទេវតាដែលកើតទីនេះ ហៅថាតាវត្តិសទេវបុត្ត ។ តាវត្តិសទេវលោកនេះ ត្រូវនៅ លើភ្នំ សិនេរុ ឆ្ងាយពីមនុស្ស ៨៤០០០យោជន៍

- ពាក្យថាយាមា ជាព្រះនាមរបស់ស្តេចមហារាជ ១អង្គដែលជាអ្នកគ្រប់គ្រងភូមិនោះ គឺភូមិទី ៤អំពីមនុស្ស តាំងនៅលើអាកាស ពួកទេវតាហៅថា យាមាទេវតាមាន ព្រះសុយាមទេវរាជ ជាអ្នកគ្រប់គ្រង ។ ការហៅឈ្មោះ ភូមិនេះ អាស្រ័យព្រះនាមរបស់អ្នកគ្រប់គ្រង ហៅថា យាមាភូមិ ។

- ពាក្យថា តុសិតា ព្រែកចេញបាន ២ បទគឺ :



តុសៈ + ឥត

តុស ប្រែថា សេចក្តីសប្បាយពេញចិត្ត ឬ ត្រេកអរ

ឥតៈ ប្រែថា បានដល់

មានសេចក្តីថា ជំពូកទេវតា ដែលបានដល់ភាវៈដែល  
មានសេចក្តីចូលចិត្ត ជាកូមិទី ៥ ពីភូមិ មនុស្ស គឺ តាំងនៅ  
លើអាកាស ដូចគ្នា និងភូមិយាមា ។

- ពាក្យថា និម្មានរតិ ព្រែកចេញបាន ២បទគឺ :

និម្មានៈ + រតិ

និម្មានៈ ប្រែថា និម្មិត

រតិ ប្រែថា ភ្លើតភ្លើន

មានសេចក្តីថា ទេវតាមួយជំពូកដែលមានសេចក្តីភ្លើតភ្លើន  
ក្នុងអារម្មណ៍ផ្សេងៗដែលខ្លួននិម្មិតបាន តាមអដ្ឋកថា វិភង្គ  
និង សង្ក្រឹតិសូត្រ អធិប្បាយថា ហ្នូងទេវតាដែលមិនមាន  
កិរិយាប្រចាំ ពួកទេវតាទាំងនេះ ដូចមានសេចក្តីត្រូវការ  
ពេលណា និម្មិតតាមចូលចិត្តហើយ សេពកាយតាមចូលចិត្ត

តាមធម្មជាតិ ។

- ពាក្យថាបរនិម្មិតវសវត្តិ ព្យែកចេញជា ៤ បរតិ

បរ: + និម្មិត: + សៃ + វត្តិ

បរ: ប្រែថា អ្នកដទៃ

និម្មិត: ប្រែថា និម្មិត

សៃ ប្រែថា សេចក្តីត្រូវការ

វត្តិ ប្រែថា រមែងកើត

មានសេចក្តីថា ទេវតាមួយជំពូកដែលមានសេចក្តីភ្លើតភ្លើន  
ក្នុងអារម្មណ៍ផ្សេងៗ ដែលទេវតាដទៃៗ និម្មិតទុកឱ្យ ។

ក្នុងទីនេះមានសេចក្តីថា ខ្លួនមិនបាននិម្មិតទេ ការ  
ត្រូវការរម្មណ៍ណាៗក៏ដោយ មានទេវតាចាំនិម្មិតឱ្យមាន  
អ្នករក្សាតួនាទីនៅជិតជានិច្ច ។ កាលណាមានបំណង  
ត្រូវការយ៉ាងណា វត្តណា ឬ អារម្មណ៍ណាក៏ដោយ ទេវតា  
ដែលរក្សាតួនាទី ត្រូវនិម្មិតថ្វាយ ។ កាលពេញចិត្តក្នុង  
អារម្មណ៍នេះហើយ ការនិម្មិតត្រូវឈប់ និង ក៏សូន្យ

អន្តរាយភ្លាមទៅ ។

រួមភូមិ ៧ ភូមិនេះ + ជាមួយអបាយភូមិ ៤ភូមិ  
ហើយហៅថាកាមភូមិ ១១ ភូមិ ។ សត្វដែលអាស្រ័យនៅ  
ក្នុង ១១ភូមិ នេះហៅថា កាមបុគ្គលដូច្នោះ ។

- ក្នុងរូបព្រហ្ម ១៦ ភូមិនោះ ពាក្យថា ព្រហ្មធិរិស-  
ជ្ជា ញែកចេញព្រហ្ម និង បរិសជ្ជា ប្រែថា សេចក្តីបរិសុទ្ធ  
របស់ព្រហ្ម មានន័យថា ពួកបរិវាររបស់មហាព្រហ្ម ដែល  
ជាប្រមុខ ឬ អ្នកគ្រប់គ្រងក៏បាន ។ ទឹកនៃឆ្នេរអាស្រ័យរបស់  
ព្រហ្ម ជំពូកនេះហៅថា ព្រហ្មធិរិសជ្ជាភូមិ ។

- ពាក្យថាព្រហ្មបុរោហិតា ញែកចែកជា ២ បទ គឺ :  
ព្រហ្ម + បុរោហិត

ប្រែថា បុរោហិតរបស់លោកមហាព្រហ្ម ។ ពាក្យ  
ថាបុរោហិត ក៏មានន័យថា ជាអាមាត្យរបស់ព្រះរាជា  
ដូច្នោះ ព្រហ្មបុរោហិត ប្រែថា ព្រហ្មមួយជំពូក ដែលមាន  
តួនាទីជាអាមាត្យរបស់ស្តេច មហាព្រហ្ម ដែលជាអ្នកគ្រប់-

គ្រង បឋមភូមិ ៣ជាន់ នេះ ( ៣ថ្នាក់ ) ។

- ពាក្យថា មហាព្រហ្មប្រែថា ជានាមធម៌ពិសេស  
របស់លោកព្រហ្មមួយអង្គដែលជាប្រមុខនៃបឋមភូមិ ៣  
ក្នុងទីនេះពាក្យថាបឋមភូមិ ៣ បានដល់ស្រុក ៣ របស់  
ព្រហ្មជំពូកនេះដែលតាំងនៅថ្នាក់ជាមួយគ្នា មិនខ្ពស់ មិន  
ទាបជាងគ្នាទេ គឺ ពួកអ្នកតូចនៅមួយកន្លែង ពួកអ្នកធំ  
នៅមួយកន្លែង និង លោកអ្នកជាប្រមុខនៅកន្លែងមួយ រួម  
៣ កន្លែង គឺ ស្រុក៣នោះ ហៅថាបឋមភូមិ ៣ ។

ក្នុងទុតិយភូមិទាំង ៣

- ពាក្យថា បរិត្តាកា ព្រែកចេញ ២ បទគឺ :

បរិត្ត + អាភា

បរិត្ត ប្រែថា តិច

អាភា ប្រែថា ពន្លឺភ្លឺ គឺ ស្មើ

មានន័យថា ព្រហ្មមួយជំពូកដែលមានពន្លឺភ្លឺ គឺស្មើតិចជាង  
ព្រហ្មទុតិយភូមិ បានដល់ព្រហ្មជំពូកទុតិយភូមិ ដំបូងដែល

ជាទឹកនៃង អាស្រ័យពួកព្រហ្មនេះ ហៅថា បរិត្តាការភូមិ ។

- ពាក្យថាអប្បមាណភា ព្រែកចេញជា ៣ បទ គឺ :

អះ + បមាណះ + អាកា

អះ            ប្រែថា            មិនមាន

បមាណះ    ប្រែថា            ប្រមាណ

អាកា        ប្រែថា            សេចក្តីភ្នំ

មានន័យថា : មានពន្លឺរស្មី ដោយប្រមាណមិនមានថា ដោយសង្ខេបៗ បានសេចក្តីថា មានរស្មីច្រើនជាទីបំផុត ជាឈ្មោះរបស់ព្រហ្មមួយជំពូក ក្នុងទុតិយជ្ឈាន ភូមិទី ២ ជាទឹកនៃងអាស្រ័យព្រហ្មជំពូកនេះ ហៅថា អប្បមាណា- ភាការភូមិ ។

- ពាក្យថា អាកស្សរា ព្រែកចេញបាន ២បទគឺ :

អាកា + សរា

អាកា        ប្រែថា            រស្មី

សរា         ប្រែថា            ចេញទៅជានិច្ច

បរិច្ឆេទទី ៥

មានន័យថា- មានរស្មីចេញទៅគ្រប់កាល ជាឈ្មោះរបស់  
ព្រះរាជាក្នុងភូមិទាំង ៣ នៃទុតិយភូមិនោះឯង  
ពាក្យថា :

បរិត្តភា ជាទីនៅរបស់ព្រហ្មអ្នកតូច

អប្សមាណភា ជាទីនៅរបស់ព្រហ្មថ្នាក់កណ្តាល

អាកស្សរា ជាទីនៅរបស់មហារាជាព្រហ្ម ។

តែ ៣ ភូមិ ( កន្លែង ) នេះតាំងនៅជាមួយគ្នាជា ៣ កន្លែង  
ហៅថា ទុតិយភូមិ ។

ក្នុងតតិយជ្ឈានភូមិទាំង ៣

ពាក្យថាបរិត្តាសុភា ព្រែកចេញបាន ៣បទ គឺ

បរិត្តៈ + សុ + អាកា

បរិត្តៈ ប្រែថា យ៉ាងតិចជាទីបំផុត

សុ ប្រែថា ស្អាតស្អំ ស្អាតស្អាត

អាកា ប្រែថា រស្មី

មានន័យថា- មានរស្មីដែលស្អាតស្អំតែតិច ជាឈ្មោះ របស់

ព្រហ្មមួយជំពូក ក្នុងភូមិដំបូង របស់តតិយភូមិ ទាំង ៣ ទឹកនៃឆ្នេរអាស្រ័យរបស់ព្រហ្មជំពូកនេះ ហៅថា បរិតាសុភា- ភូមិ ។

- ពាក្យថា អប្បមាណាសុភា ព្រែកចេញបាន ៤ បទគឺ :

អ: + បមាណ + សុ + អាភា

អ:            ប្រែថា            មិនមាន

បមាណ:    ប្រែថា            ប្រមាណ

សុ            ប្រែថា            ស្អាតល្អ ស្អាតស្អំ

អាភា        ប្រែថា            រស្មី

មានន័យថា- មានរស្មីស្អាតល្អដោយមិនប្រមាណ បានដល់ ឈ្មោះព្រហ្មមួយជំពូកក្នុងតតិយជ្ឈានភូមិទាំង ៣ ទឹកនៃឆ្នេរ អាស្រ័យព្រហ្មមួយជំពូកនេះ ហៅថា អប្បមាណាសុភា ភូមិ ។

ពាក្យថា សុភកិណ្ណា ព្រែកចេញជាពីរបទគឺ :

បរិច្ឆេទទី ៥

សុភៈ + អាកិណ្ណ

សុភៈ            ប្រែថា            ស្អាត ល្អ

អាកិណ្ណ       ប្រែថា            លាយឡំគ្នា

ច្របូកច្របល់គ្នា ។

មានន័យថា- មានរស្មីដែលល្អស្អាតចេញលាយឡំគ្នានៅជា  
និច្ច បានដល់ព្រហ្មអ្នកជាមហារាជ ក្នុងតតិយជ្ឈានភូមិ ទាំង  
៣ ។

បរិត្តសុភា ជាទីនៅរបស់ព្រហ្មអ្នកតូច

អប្សមាណាសុភា ជាទីនៅរបស់ព្រហ្មថ្នាក់កណ្តាល

សុភកិណ្ណ ជាទីនៅរបស់ព្រហ្មអ្នកជាប្រមុខ ទាំង

៣ កន្លែងនេះជាថ្នាក់ជាមួយគ្នា ។

ក្នុងចតុត្ថជ្ឈាន ទាំង ២ គឺ :

- ពាក្យថា វេហប្បលា ព្រែកចេញជា ២ បទគឺ :

វិ            +            ផលៈ

វិ ឬ វិបុល ប្រែថា ទូលំទូលាយ



ផល: ប្រែថា ផល

មានន័យថា មានផលទូលំទូលាយបរិបូណ៌ បានដល់ឈ្មោះ  
ព្រហ្មមួយជំពូក ដែលតាំងនៅក្នុង ចតុត្ថជ្ឈានភូមិ ទី ២  
វេហប្បណា ផ្លាស់មកពីស័ព្ទ វិបុល ។

- ពាក្យថា អសញ្ជីសត្ត ព្រែកចេញ បីបទគឺ :

អ: + សញ្ជី + សត្ត

អ: ប្រែថា មិនមាន

សញ្ជី ប្រែថា នាមខន្តដែលមានសញ្ជាជាប្រធាន

សត្ត ប្រែថា សត្ត

មានន័យថា- បានដល់ឈ្មោះរបស់ព្រហ្មមួយជំពូក ដែល  
មិនមាននាម ព្រហ្មជំពូកនេះ សូម្បីមិនមាននាមក៏ដោយ តែ  
ជាឈ្មោះមានពិតៗ ។

ព្រហ្មពីរ ភូមិដែលអធិប្បាយមកនេះ តាំងនៅជាន់  
ជាមួយគ្នា ។

- ពាក្យសុទ្ធវាស ព្រែកចេញជា ២បទគឺ :

បរិច្ឆេទទី ៥

សុទ្ធៈ + អាវាសៈ

សុទ្ធៈ ប្រែថា បរិសុទ្ធ

អាវាសៈ ប្រែថា ទីនៅ ទីអាស្រ័យ

មានន័យថា- ជាទីលំនៅរបស់អ្នកដែលបរិសុទ្ធ គឺ ព្រះ  
អនាគាមិផល និង ព្រះអរហត្តផលបុគ្គល បានដល់សុទ្ធ  
វាស៥ ភូមិ ដូចនឹងពោលតទៅនេះ :

១-អរិហា កើតពីស័ព្ទ អរិជ្ជាហា ប្រែថា មិនចោល  
ឬ មានន័យថា ព្រហ្មមួយជំពូកដែលមិនព្រមចោល ភូមិ  
របស់ខ្លួនក្នុងកាលតិចៗ ។

២-អតប្បា ប្រែថា មានការក្តៅក្រហាយ មានន័យ  
ថាព្រហ្មជំពូកនេះ មិនមានសេចក្តីក្តៅក្រហាយទាំងកាយ  
ទាំងវាចាចិត្តឡើយ ។

៣-សុទស្សា ប្រែថា ឃើញដោយល្អ ឬ ការឃើញ  
ដោយល្អក្រៃលែង មានន័យថា ព្រហ្មពូកនេះ មានសេច-  
ក្តីអង់អាចឃើញសភាវធម៌បាន ដោយបញ្ញាញាណនៃចក្ខុ

ទាំងពីរ ។

៤-សុទស្សី ប្រែថា ឃើញបានច្រើនជាង សុទស្សា  
មានសេចក្តីថា ព្រហ្មមួយជំពូកនេះ អាចឃើញសភាវធម៌  
ច្រើនៗក្នុងទីនេះ ពាក្យសុទស្សីនេះ អក្ខរ តិ សំដោយក  
អតិសយ ប្រែថា ដ៏ច្រើនជាង ។

៥-អកនិដ្ឋា ព្រែកចេញជាពីរបទ គឺ :

អ: កនិដ្ឋា

អ: ប្រែថា ជាពាក្យបដិសេធ

កនិដ្ឋា ប្រែថា អ្នកតូច ឬ អ្នកទាបជាង

មានសេចក្តីថា- ព្រហ្មជំពូកនេះជាព្រហ្មដែលបរិបូណ៌  
ដោយសេចក្តីសុខ និង សេចក្តីចេះដឹង ព្រោះជាព្រហ្មដែល  
ជាព្រះអរហន្តទាំងអស់ ។

រួម ៥ ភូមិដែលពោលមកហើយនេះ ជាសុទ្ធាវាស-  
ភូមិសុទ្ធតែជាព្រះអរិយបុគ្គលទាំងអស់ ។

ក្នុងអរូបព្រហ្មទាំង ៤ គឺ :

បរិច្ឆេទទី ៥

១-អាកាសានញ្ជាយតនភូមិ ព្រែកបាន៣បទគឺ

អាកាស: + អភិញ្ច: + អាយតន: .

អាកាស ៤ភូមិនេះ បានសំដែងមកហើយ ក្នុងចិត្ត  
បរិច្ឆេទទី ១ យ៉ាងស្អិត តទៅនេះ និង សំដែងចំនួនភូមិ  
ប្រកប និង វិធីព្រែកស័ព្ទប៉ុណ្ណោះ ។

២-វិញ្ញាណញ្ជាយតនភូមិ ព្រែកចេញជាវិញ្ញាណ +

អាណញ្ច: + អាយតន :

វិញ្ញាណ: ប្រែថា វិញ្ញាណ

អាណញ្ច: ប្រែថា មិនញាប់ញ័រ

អាយតន: ប្រែថា ជាទីតាំង ឬ អណ្តូង

៣-អភិញ្ចញ្ជាយតន: ព្រែកចេញជា ÷

អភិញ្ច: + អាណញ្ច: + អាយតន

អភិញ្ច: ប្រែថា បន្តិចបន្តួច

អាណញ្ច: ប្រែថា មិនញាប់ញ័រ

អាយតនៈ ប្រែថា ជាទីតាំង ឬ អណ្តូង

៤-នេវសញ្ញានាសញ្ញាយតន ព្យែកចេញ

នេវៈ + សញ្ញា + នៈ + នៈ + សញ្ញា + អាយតនៈ

នា សញ្ញា ប្រែថា សញ្ញាយ៉ាងស្ថិតមិនមាន

នេវៈ ប្រែថា យ៉ាងស្ថិត

រួមព្រហ្មទាំង ៤ ជំពូកនេះ រមែងកើតទៅតាមធម្ម-  
ជាតិ តែមិនដូចនិង អរូបាវចរព្រហ្ម ត្រឹមតែឈ្មោះថាភូមិ  
ពាក្យថាភូមិរបស់រូប ភូមិរបស់អរូប និង អាយតន ឬ មាន  
សេចក្តីជាមួយគ្នាគឺ អាយតនៈនោះឯង ហៅថា ភូមិបាន ។  
( មេត្តាមើលក្នុងពាក្យសួរ ឆ្លើយផង ) ។



### ការថាសន្តបា

បុថុជ្ជនា ន លម្អន្តិ សុន្តាវាសេសុ  
សន្តថា សោតាបន្តា ច សកទាគាមិនោ ចាមិ

**បុគ្គលា អរិយានោបលព្រឹទ្ធិ អសញ្ញាធាយភូមិសុ  
សេសដ្ឋានេសុ លព្រឹទ្ធិ អរិយានិយាមិ ច ២**

**បុថុជ្ជនបុគ្គល ១ ព្រះសោតាបន្តបុគ្គល ១  
ព្រះសកណាគាមិបុគ្គល ១**

រួម ៣ជំពូកនេះ មិន បានកើតក្នុងសុទ្ធាវាសឡើយ  
និង អរិយបុគ្គល ៨ ជំពូក ក៏មិនបានកើតក្នុង អសញ្ញិសត្ត  
និង អបាយភូមិ ដែលសល់ ២១ភូមិនោះ ជាទីកើតរបស់  
អរិយបុគ្គល និង បុថុជ្ជនទាំងពីរបាន ។

ឥទមេត្ត ភូមិចតុក្កំ ប្រែ ក្នុងបរិច្ឆេទទី ៥ នេះដែល  
ពោលមកហើយ ហៅថា ភូមិចតុក្កំ ។

**ពាក្យស្នូរឆ្លើយ ភូមិចតុក្កំ**

តាមបាលីក្នុងភូមិ បរិច្ឆេទថា :  
ចត្តារិ ចតុក្កានិ ប្រែថានៅមាន ចតុក្កទាំង ៤ ចតុក្កៈ  
ក្នុងទីនេះ ចតុក្កៈប្រែថា ពួកធម៌ ៤ តាមភាសាបាលីថា :

ចតុក្កៈ បញ្ចកៈ ឆក្កៈ ៤ពួក ៥ ពួក ៦ពួក ដូចនេះ  
ជាដើម ។ មានន័យថា ពួកធម៌នេះសំដែង តែធម៌ ៤យ៉ាង  
គឺ មួយពួកមានធម៌ ៤ប៉ុណ្ណោះ បានដល់ភូមិចតុក្កៈ  
បដិសន្ធិចតុក្កៈ កម្មចតុក្កៈ និង មរណចតុក្កៈ ។

រួម ៤ ចតុក្កៈ ។

**សូត្រ** ពាក្យថាអបាយ ប្រែថា មិនមានសេចក្តីសុខ ។

ពាក្យថា និរយៈ ក៏ ប្រែថាមិនមានសេចក្តីសុខ ។  
ប៉ុន្តែពាក្យថាអបាយនេះ ជាស័ព្ទដែលស៊ីជំរៅ នៃ សេចក្តី  
ច្រើន គឺ អបាយទាំង ៤ នេះ ។ ពួកតិរច្ឆានដែលមាន  
សេចក្តីសុខ ក៏មានពួកប្រេត ដែលមានសេចក្តីសុខ ក៏មាន  
ដូចជា

- វេមាទិកប្រេត ពួកនេះមានសេចក្តីសុខប្រហាក់  
ប្រហែលនឹងពួកទេវតា ។
- ពួកអសុរកាយខ្លះ ក៏មានសេចក្តីសុខ គឺ ពួកនេះ  
មានសេចក្តីទុក្ខពេលយប់ និង ធុរមាណ មានសេចក្តីសុខ

ពេលថ្ងៃជាដើម ។

ក្នុងទីនេះពាក្យថា អបាយភូមិទាំង ៤ រមែងមាន  
ភារៈ ក្តោបក្តាប់ពួកនេះដែរ ហេតុដូច្នោះ ពាក្យថា អបាយ  
និង និរយ ប្រែតាមធម្មជាតិ និង តាម វេយ្យាករណ៍ និង ឱ្យ  
ចូលគ្នាបានយ៉ាងណាខ្លះ ?

**ឆ្លើយ** តាមបញ្ហាទាំង ២ នេះ

ពាក្យថាអបាយព្រែកចេញ ២ បទគឺ :

អប: + អយ:

អប: ប្រែថា ប្រាស

អយ: ប្រែថា សេចក្តីសុខ

មានសេចក្តីថា-ប្រាសចាកសេចក្តីសុខ តាមដីការអភិធម្មត្ថ-  
សង្គហៈថា **បុញ្ញសម្មតា នយោ យេតុយេន្យន**  
**នេបក្កោតិ ននាយោ**

ពួកដែលប្រាសចាក អយ: ដែលជាបុណ្យដ៏ច្រើន  
ព្រោះហេតុដូច្នោះ ហៅថាអបាយ ។



តែពាក្យថាអបាយប្រែថា ជាសេចក្តីវិនាសក៏បាន គឺ  
ក្នុងសិដ្ឋានសូត្រ ព្រះបាលី ព្រះបរមសាស្តា សំដែងថា  
អបាយមុខ ប្រែថា ផ្លូវនៃសេចក្តីវិនាស ។ តាមដែល  
លោកដឹកាចារ្យ សំដែងទុកនេះរមែងមានពាក្យ អធិ-  
ប្បាយថា អ្នកដែលមិនមានបុណ្យ គឺ អ្នកធ្វើបាប គឺរមែង  
កើតទីនេះដ៏ច្រើន ដូច្នោះ ហៅថា អបាយ ។ តាមវាទៈរបស់  
លោកដឹកាចារ្យនោះ អាស្រ័យស័ព្ទជាមួយគ្នាថា

**យេកុយ្យន័យ** ប្រែថាដោយច្រើន ឬ មានសេចក្តីបំណងថា  
ពួកខ្លះក៏នៅមានសេចក្តីសុខ ដូចដែលតាំងបញ្ជាមក វិធី  
ឆ្លើយបែបនេះ ក្នុងវេយ្យាករណ៍នៃបាលីថា យេកុយ្យ  
ន័យ និង អប្បកន័យ គឺសេចក្តីសុខដែលមិនមានច្រើនថា  
យេកុយ្យន័យ សត្វដែលមានសេចក្តីសុខ តែមាន សេចក្តី  
សុខតិចថា អប្បកន័យ ប៉ុន្តែពាក្យ អបៈ និង និរៈ  
របស់ពាក្យ និរយនោះ ។

របស់ពាក្យនិរយនោះ មានន័យដូចគ្នា ព្រោះអបៈ ឬ

អបគតៈ ប្រែថា ប្រាសចាក និង និរ នត្តិ ក៏ប្រែថា គ្មាន  
មិនមាន ។

ពាក្យថាមិនមាន ឬ ប្រាសចាក ក៏មានន័យដូចគ្នា គឺ  
មិនមាននោះឯង ។ ប៉ុន្តែទោះជាយ៉ាងណាក្តី ពាក្យថា អយៈ  
ដែលប្រែថា សេចក្តីសុខនោះ សេចក្តីសុខ មាន ៣ យ៉ាង  
គឺ :

១-សេចក្តីសុខរបស់កាម

២-សេចក្តីសុខរបស់មហត្ថតៈ

៣-សេចក្តីសុខរបស់លោកុត្តរៈ ។

ពួកដែលរមែងកើត ក្នុងអាបាយទាំង ៤នេះ សេចក្តី  
សុខក្នុងកាមនេះ ត្រូវមានតាម ធម្មជាតិ ប៉ុន្តែសេចក្តីជា  
មហត្ថតៈ និង លោកុត្តរៈ នេះ មិនមានជាដាច់ខាតឡើយ ។

**បុណ្ណសម្មតា អយោ យេតុយ្យេន  
អបគ្គោតិ អនោយោ នត្តិ អយោ ឯត្តាតិ  
និរយោ**

តាមវិគ្គហៈទាំងពីរ ត្រឹមត្រូវតាមសកម្មភាព ដោយ  
មិនចាំបាច់ត្រូវអាស្រ័យផ្លូវវេយ្យាករណ៍ ឱ្យច្រើនដូច្នោះទេ

**សួរ** ពាក្យថាកូមិ ប្រែថាអ្វី បានដល់អ្វី ?

**ឆ្លើយ** ពាក្យថាកូមិ នោះតាមវិគ្គហៈថា ភវន្តិ ឯត្តាតិ ភូមិ  
ប្រែថា សត្វរមែងកើតបាន ក្នុងទីនេះ ហៅថា ភូមិ  
មានន័យថា កន្លែងណាដែលមានសត្វកើតបានទីនោះ  
ហៅថាកូមិ ជួនកាលភូមិ មិនប្រែថា ជាទីកើតរបស់  
សត្វក៏មានដូចជា អវត្តាភូមិ ជាទីកើតនៃលោកុត្តរៈ ជួន  
កាលក៏ថាពុទ្ធភូមិក៏មានដូច្នោះដែរ ។ ព្រោះហេតុដូច្នោះ  
ពាក្យថាកូមិ ប្រែត្រង់ៗក៏ថាទីកើត ។

**សួរ** តាមដែលព្រះអនុរុទ្ធាចារ្យ សំដែងកាមសុត្តិ ៧  
ភូមិ និង ព្រហ្ម ២០ភូមិ ។ ក្នុងសម័យនេះមានមនុស្ស  
សង្ស័យច្រើនគ្រា គឺទេវតា និង ព្រហ្មនោះ អាចារ្យខ្លះក៏ថា  
មាន អាចារ្យខ្លះក៏ថាមិនមាន គឺការប្រកែកជជែកគ្នានៅ  
ជានិច្ច ពួកដែលថាមាននោះអាស្រ័យគម្ពីរ ក្នុងអភិធម្មត្ថ

សង្គហៈ ជាដើមថា មានទេវតា មានព្រហ្មដោយឡែក អ្នកខ្លះក៏ថាទេវតា ព្រហ្មនេះ គ្មានដោយឡែកទេ ។

មនុស្សដែលមានសេចក្តីសុខ ហៅថាទេវតា មនុស្ស ដែលមានធម៌ ហៅព្រហ្ម ដូចនេះជាដើម ។ ដូចនេះ ចង់ ជ្រាបថាទេវតា ព្រហ្មនេះជាជំពូកជាមួយគ្នា និង មនុស្ស ឬ យ៉ាងណា ?

**ឆ្លើយ** ការដែលពោលសេចក្តីយ៉ាងនេះ ក៏រមែងមានជា ធម្មតា ព្រោះលោករបស់យើងនេះ លាយឡំដោយអ្នក មានបញ្ញា និង អ្នកអប្បបញ្ញា តែទោះបីយ៉ាងណាក្តី យើង នៅមានធម៌ ល្មមប្រកាន់ជឿបានជាកស្តតាង គឺ ព្រះ- ធម្មក្ខន្ធ ៨៤០០០ របស់ព្រះសាស្ត្រានៃយើង ប្រាកដមាន នៅព្រះបាលី ព្រះនិព្វានសូត្រ យោ ខោ មយា អានន្ទ ទេសិតោ ច បញ្ញត្តោ សោវោ មមច្ចយេន សត្តា ប្រែ ម្នាលអានន្ទយើងបានទេសនាព្រះធម៌ បានបញ្ញត្តិព្រះវិន័យ ទុកហើយ ។ ព្រះធម៌ ព្រះវិន័យទាំងអស់នេះ កាលយើង

ផុតអំពីលោកនេះទៅហើយរមែងប្រកាន់យកជាគ្រូ បាន ។

ក្នុងបញ្ហាដែលថាមានទេវតា ឬ មិនមាននោះ តាម ពុទ្ធភាសិតថា មនុស្សយើងកាលស្លាប់ពីភព (ជាតិ) នេះ ទៅហើយ រមែងកើតជាទេវតា ឬ ព្រហ្ម ឬជាសត្វដទៃ ដែលជាឧប្បត្តិកៈក៏មាន តាមចុតិទាំង ៥ របស់សត្វ ក្នុង ពុទ្ធភាសិតថា :

**តេ កាយាស្ស តេនា បរមរណា សុគតី  
ទេវរណកំ ឧប្បន្នា**

មនុស្សទាំងអម្បាលនេះ ខាងក្រោយដែលមរណ រមែងកើតក្នុងទេវលោក ដោយឧប្បត្តិកបដិសន្ធិ ។ ក្នុង ទេវតាសំយុត្ត និង អំគុត្តព្រះបាលីថា លោកអនាថ- បណ្ឌកសេដ្ឋិ និង នាងវិសាខាជាដើម កាលចុតិពីលោកនេះ ហើយទៅកើតក្នុងទេវលោក ហើយក្នុងអនាគតវង្សបាលី ថា ព្រះពោធិសត្វ ព្រះអរិយមេត្តយ្យ វេលានេះកើត នៅជាទេវបុត្តក្នុងទេវលោក ដូចនេះជាដើម ។ ទោះបី

យ៉ាងនេះក៏ដោយ តាមព្រះអភិធម្មសំដែងថា មានត្រៃភព

ពាក្យថាត្រៃភពនោះ បានដល់ភូមិ ១១ភូមិ រូបភូមិ ១៦ភូមិ អរូបភូមិ ៤ ភូមិ រួម ៣១ភូមិ ។ គ្មានជាភូមិដែល ទំនេរទេព្រាសចាកសត្វ ដែលអាស្រ័យទេ ។ សេចក្តី ពិតពាក្យថាភូមិនេះ ភវន្តិ ឯត្ថាតិ ភូមិប្រែថា ព្រោះសត្វ អាស្រ័យនៅ ដូច្នេះហៅថាភូមិ ។

មានភូមិហើយកើតៗ ហើយនឹងត្រូវមានសត្វនៅ ប្រចាំជានិច្ច ។ ភូមិទាំងអស់នេះ ភូមិខ្លះសំរាប់ទេវតា ខ្លះ សំរាប់ព្រហ្ម ព្រោះហេតុដូច្នេះ អាស្រ័យពុទ្ធភាសិតជា ភស្តុតាងស្រាប់ ។ ទេវតា និង ព្រហ្មក៏ត្រូវមានទៀត ដោយឡែកតាមអភិធម្មត្ថសង្គហៈ អធិប្បាយយ៉ាងពិត ប្រាកដ ។

**សួរ** ក្នុងភូមិភេទ តាមបាលីថា អបាយភូមិ កាមសុតតិ- ភូមិ រូបាវចរភូមិ អរូបាវចរភូមិ រួមសំដែងភូមិទាំង ៤ ដែលពោលមកហើយ ។ តពីនេះទៅសំដែង អរិយវៈនៃ

ភូមិថា និរយៈ តិរច្ឆាន យោនិ បេតវិសយ អសុរកាយទៀត  
ក្នុងទីនេះអ្នករៀន អាចយល់បានថា និរយៈជាភូមិមួយ  
កន្លែងរបស់សត្វនរក តែថា យោនិក្នុងតិរច្ឆាន យោនិក្នុង  
បេតវិស័យ និង កាយ ។ ក្នុងអសុរកាយ រួមយោនិ ១បទ  
វិសយ ១បទ កាយ ១បទ យ៉ាងនេះមានន័យថាដូចម្តេច  
និង អធិប្បាយយ៉ាងណាខ្លះ ?

ឆ្លើយ ពាក្យថា យោនិនៃតិរច្ឆាន យោនិនោះបានដល់  
ជាតិរបស់ពួក តិរច្ឆាននេះឯង ហៅថាភូមិ ប៉ុន្តែថា  
មិនមានភូមិដោយឡែកទេ នៅលាយឡំ ជាមួយមនុស្ស  
នេះឯង ។

ពាក្យថាវិសយ របស់បេតវិស័យនោះ វិសយៈបាន  
ដល់ទីនៅរបស់ប្រេត ជាទីអាស្រ័យរបស់ពួកប្រេត គឺ ក្នុង  
ព្រៃឈើ ឬ លើភ្នំ កោះកណ្តាលទន្លេជាដើម ទីអាស្រ័យ  
របស់ពួកប្រេតនេះហៅថាភូមិ ។

ពាក្យថាកាយនៃអសុរកាយនោះ កាយបានដល់ ពួក

**មានន័យថា** ពួករបស់សត្វអសុរកាយ ១ ជំពូកដែល  
 ដែលអាស្រ័យដូចគ្នា និង ពួកប្រេតដែលជាទីអាស្រ័យ ពួក  
 ប្រេតហៅថាភូមិ តែពាក្យអសុរកាយនោះប្រែបានច្រើន  
 យ៉ាងទៀតគឺ កន្លែងខ្លះប្រែថា ទេវតាមួយជំពូកដែលបាន  
 គិតច្បាំងគ្នា និង ពួកទេវតាធំ ១ ។ ពាក្យថាអសុរ កន្លែង  
 ខ្លះបានដល់ពាក់កណ្តាលប្រេត ពាក់កណ្តាលទេវតា ដែល  
 បានសោយសុខទុក្ខ គឺ ពេលថ្ងៃសោយទុក្ខវេទនា និង ពេល  
 យប់សោយសុខវេទនា ។ ពាក្យថាអសុរ កន្លែងខ្លះបានដល់  
 ប្រេតម្យ៉ាងដែលមានឈ្មោះថា កិញ្ចិកអសុរា ហេតុនេះ  
 ពាក្យថា អសុកាយ គឺ អសុរា ៣ ទៅ ៤ ជំពូក ដូចដែល  
 អធិប្បាយមកហើយ ចំពោះពាក្យ អសុរកាយទាំងនេះ ។

**សូម** ក្នុងពាក្យអធិប្បាយ កាមាវចរទេវតា ៦ ជំពូក

ពាក្យថា បរិនិម្មិតវសវត្តិ គឺ ទេវតាមួយជំពូកដែល  
 អាស្រ័យកាមគុណ ដែលពួកទេវតាដទៃៗបាននិម្មិតទុកឱ្យ  
 ទេវតាដែលអាស្រ័យរបស់ទេវតា ( អង្គ ) ដទៃនោះមិនជា



ការមេសុមិច្ឆាចារបូ ?

**ឆ្លើយ** មិនមែនដូច្នោះទេ ពួកទេវតាទាំងនេះអាស្រ័យនៅ  
ក្រោមអំណាចអ្នកគ្រប់គ្រងជានិច្ច ព្រោះក្នុងលោក ទេវតា  
ក៏ដូចមនុស្ស ត្រូវប្រើសេចក្តីយុត្តិធម៌ បើថាទេវតាអង្គ  
ណាមួយ ប្រព្រឹត្តខុសធម៌ហើយ ត្រូវទទួលពាក្យពិភាក្សា  
ពីអ្នកគ្រប់គ្រងតាមការប្រព្រឹត្តិខុសនោះ ។

ពាក្យថា បរមិត្តវសវតី ប្រែថាទេវតាមួយជំពូក  
ដែល សោយសេចក្តីសុខ ដែលទេវតាដទៃទៀតនេះមាន  
ន័យថា ពួកទេវតាទាំងនេះ មានវិទ្ធិច្រើនកាលត្រូវការវត្ថុ  
ណាក៏ល្អនៅមានទេវតាមួយចំពូកជាបរិវាររបស់លោក  
ចានិមិត្ត ទុកដើម្បីទេវតាដែលជានាយរបស់ខ្លួន ដូចអ្នក  
មើលថែទាំ ជំនួសនៃព្រះរាជា ត្រូវចាត់ការងារទុកសំរាប់  
ព្រះរាជាជានិច្ច ។

ព្រោះហេតុដូច្នោះ តាមវិទ្ធិអំណាចទេវតាជំពូកនេះ  
បានមកពីវាសនាពីជាតិមុន គឺ ធម្មជាតិរបស់គេមានយ៉ាង

នេះ មិនមែនជាការគំរាមគំហែង ទេវតាដទៃៗ ដូច្នេះមិន  
មានចំណុចថាជាបាប ក៏មិនមែនដែរ មានន័យថា មិនបាន  
កើតអកុសលទេ ។

**សួរ** តាមដែលពួកអាចារ្យខ្លះពោលថា ក្នុងបរនិម្មិតវិស-  
វក្តិនេះមានព្រះយាមា ដែលចាំទំលាយព្រះបរមសាស្តាជា  
និច្ច ។ ពាក្យនិយាយនេះមិនពិតឬទេ ?

**ឆ្លើយ** តាមពុទ្ធភាសិតផ្សេងៗ ព្រមជាមួយគ្នានិង អដ្ឋកថា  
អះអាងថា ពាក្យថាមារនេះ បានដល់មារទាំង ៥ គឺ ទេវ  
បុត្តមារ កិលេសមារ ខន្តមារ មច្ចុមារ អភិសង្ខារមារ រួម ៥  
មារ ។ ទេវបុត្តមារប្រែថា ទេវបុត្តមារមានន័យថា  
នៅមានទេវតាដែលមានចិត្តគំនិតនៅផ្លូវអកុសល ហើយ  
ស្វែងរករឿងអ្នកដទៃ ដូចជាព្រះសម្មាសម្ពុទ្ធជាម្ចាស់ និង  
ព្រះអរហន្តផ្សេងៗ ដែលធ្វើល្អជាដើម ។

មារនេះតាមបាលីថា : មារោវសវក្តិ គឺ មារដែល  
អាស្រ័យនៅក្នុងវសវក្តិទេវលោក ។ រឿងមារនៅក្នុងព្រះ

វិន័យ មហាវារព្រះបាលី និង បណ្ណាលព្រះបាលី មានតដ្ឋ-  
និយសូត្រ អំគុត្តរព្រះបាលីគម្ពីរទាំងអស់នេះ សុទ្ធតែព្រះ  
បាលីបានពោលអះអាងថា : ទេវបុត្តដែលជាព្រះយាមា  
មាននៅក្នុងអង្គកថាផ្សេងៗ ដូចជា ធម្មបទ អង្គកថា  
សុត្តនិបាត អង្គកថាជាដើម ក៏មានន័យដូចគ្នា ។

ព្រោះហេតុដូច្នោះ តាមគម្ពីររបស់ព្រះពុទ្ធសាសនា  
ទាំងអស់នេះថា យាមា មានពិត យើងដែលជាពុទ្ធសាស-  
និកជន ត្រូវកាន់តាមគម្ពីរដែលធានាអះអាងថា មានព្រះ-  
យាមាពិត ។

**សួរ :** ពាក្យថាភូមិ និង ពាក្យថាលោក ផ្សេងគ្នាយ៉ាងណា  
ខ្លះ ?

**ឆ្លើយ :** ពាក្យថាភូមិ តាមវគ្គហថា ភវន្តិ ឯត្តាតិ ភូមិ  
ប្រែថាជាទីកន្លែងកើតរបស់សត្វ ឬ ជាអណ្តូង ជាទីកើត  
នៃធម៌ដូចពុទ្ធកូមិ សាវកភូមិ ជាដើម ។

ពាក្យថាលោក តាមវគ្គហថា : សុជ្ជតិ បសុជ្ជតីតិ

លោកា គឺ វិនាស ព្រោះហេតុដូច្នោះ ហៅថា លោក បានដល់  
សត្វក្នុងលោក សង្ខារលោក ឱកាសលោក ។ សត្វទាំង  
ឡាយហៅថា សង្ខារលោក ទីនោះរបស់សត្វទាំងឡាយ នៃ  
លោក ៣១ភូមិ ហៅឱកាសលោក ។ ក្រៅអំពីនេះលោក  
នៅប្រែបានច្រើនយ៉ាងទៀត គឺ បរមត្ថ សភាពទាំងអស់  
ហៅថា លោក គឺ ចក្ខុលោក សោតលោក ជាដើម ។

ទាំងអស់នេះហៅថាលោកដូចគ្នា ជាពាក្យដែលស៊ី  
ជំរៅនៃសេចក្តីច្រើនជាងពាក្យថាភូមិ ។ ព្រោះការពិចា-  
រណាមើលក៏ប្រាកដជាចំណែកមួយនៃលោក ។ ភូមិប្រែ  
បានតែឱកាសលោកបានតែម្យ៉ាងប៉ុណ្ណោះ ជួនកាលឱកាស  
លោក ឬ ភូមិហៅថា លោកធាតុក៏បាន មានន័យថា ភូមិ  
និង លោកទាំងពីរនេះត្រូវរួមក្នុងធាតុភូមិ ។

ពាក្យថាធាតុនេះស៊ីជំរៅនៃសេចក្តីច្រើនជាងលោក  
ព្រោះធម៌ទាំងអស់ ទាំងកន្លែងមានជីវិត និង មិនមានជីវិត  
នៅ ក៏ជាធាតុទាំងអស់ ។

ព្រោះដូច្នោះ ពាក្យថា ភូមិ លោក ធាតុ មានន័យ ដូចគ្នា គឺ ភូមិនៅក្នុងលោក លោកនៅក្នុងធាតុ ធាតុនេះស៊ី ជំរៅជ្រាលជ្រៅនៃសេចក្តីរហូតដល់និព្វានផង ។

**សួរ៖** ក្នុងអរូបភូមិ ៤នេះ តាមដែលស្គាល់ទូទៅថាជា នាមធម៌ កាលកើតនាមធម៌សុទ្ធយ៉ាងនេះ តើធ្វើដូចម្តេច ហៅតត្តាជាមួយនិងភូមិឯទៀត ? ព្រោះពាក្យថាភូមិ ប្រែ ថា ជាទីកន្លែងនៅរបស់សត្វ ។

**ឆ្លើយ** អរូបប្រែថា មិនមានរូប គឺនាមធម៌ មានន័យថា ព្រហ្មអរូបទាំងអស់នេះ កើតមកដោយនាមធម៌សុទ្ធ មិន- មានរូបសូម្បីតែរូបមួយមិនមាន ជាទីកន្លែងកើតរបស់ ឈានលាភីបុគ្គលជំពូកខ្លះ ដែលដល់បញ្ចមជ្ឈាន ។ កាល ដែលប្រកបជាមួយនិងស័ព្ទថា ភូមិនោះ ព្រោះភូមិប្រែថា ជាទីកន្លែងកើតរបស់សត្វ មិនមានន័យដល់ផែនដី ទឹកដូច សត្វក្នុងកាមភូមិទេ ។ សូម្បីក្នុងកាមសុតតិដូច្នោះក៏ដោយ ជំពូកខ្លះកកើតក្នុងអាកាសក៏មាន ដូចជា អាកាសទេវតា

ជាដើម រមែងកើតក្នុងអាកាសនៅអាកាស បានដល់ពួក  
ទេវតា យាមា តុសិតា និម្មានរតី បរិនិមិត្តវសវត្តិ និង  
ព្រហ្មរូបបាវចរទាំងអស់ អាស្រ័យនៅលើអាកាសទាំងអស់  
ជាទីនៅនៃទេវតា និង ព្រហ្មទាំងនេះ មិនមានផែនដីដូច  
ទេវតា តារត្តិ ចាតុម្មហារាជិកា និង មនុស្សទេ ។ ដោយ  
ហេតុនេះ ព្រហ្មអរូបទាំង ៤ ក៏អាចនឹងកើតនៅលើអា  
កាស និង អាចនៅក្នុងអាកាសបាន ដូចទេវតាជាន់ទាបៗ  
និង ពាក្យថាភូមិក៏ប្រកបបានព្រោះ ភូមិមានន័យថា :  
សត្វកើតនៅទីណា ភូមិក៏ប្រកបនៅទីនោះបាន ។

ប្រកប ~ ប្រាកដ ។

**សួរ** តាមពាក្យសង្គហថា **បុថុជ្ជនា ន លទ្ធភ័**  
ប្រែថាក្នុងសុទ្ធាវាសទាំង ៥ភូមិ បុថុជ្ជន និង ព្រះសោតា  
កាលដែលកើត តាមដែលដឹងទូទៅថា កាលដែលសត្វ  
កើតក្នុងព្រហ្ម នេះក៏ព្រោះអំណាចរបស់ឈាន មិនមែន  
អំណាចរបស់លោកុត្តរទេ ។ កាលបើដូច្នោះ ព្រះសោតាបត្តិ

ព្រះសកទាតាមិបុគ្គល ដែលដល់ឈាន ទើបមិនអាចកើត  
ក្នុងសុទ្ធាវាសបាន ?

**ឆ្លើយ** ពាក្យថា សុទ្ធាវាស តាមវិគ្គហ ថា :

សុទ្ធានំ អាវាសោ សុទ្ធាវាសោ ប្រែថាទីកើតរបស់  
សត្វលោកអនាតាមិបុគ្គល ដែលជាអ្នកមានគុណវិសេស  
របស់ព្រះអរិយៈ ដែលអាចនឹងរំលត់ខន្តបាន បើជាព្រះ  
អរហន្ត ក៏មិនចាំបាច់ត្រូវអធិប្បាយ ព្រោះរលត់ខន្តពិត  
ប្រាកដ ។ ចំណែកព្រះអនាតាមិបុគ្គលនោះមិនមានកាម  
រាគ ឬ ព្យាបាទ ព្រោះហេតុដូច្នោះ លោកមិនត្រូវការភ្លឺត  
ភ្លើន រំលែងក្នុងកាមរាគ ឬ មិនចង់នៅជាពួក ដូចគ្នានឹងពួក  
កាមរាគឡើយ ។

តាមសេចក្តីបំណងរបស់អ្នកមានសីលគុណ ឬ គុណ  
វិសេស ចាំបាច់ត្រូវមានសុទ្ធាវាសទាំង ៥ ភូមិប្រាកដ ជាទី  
អាស្រ័យដោយឡែក មិនបានកើតលាយឡំគ្នា ជាមួយ និង  
កាមរាគឡើយ ។ ព្រោះហេតុដូច្នោះ ព្រះបរមសាស្ត្រានៃ

យើង ទ្រង់ទេសនាទុកក្នុងអំគុត្តរនិកាយថា :

ឥច្ឆតិ ភិក្ខុវេ សីលវត្តោ ចេតោ បណិធិ វិសុទ្ធភ្នា

ស្រ្តី- សេចក្តីឧស្សាហ៍ ឬ សេចក្តីប្រាថ្នារបស់អ្នកដែល  
មានសីលគុណ គុណធម៌សំរេចបានគ្រប់យ៉ាង ព្រោះលោក  
មានចិត្តបរិសុទ្ធបាន អស់មន្ទិលផ្សេងៗ ។

កាលព្រះសោតា សកទាតាមិ មិនកើតក្នុងសុទ្ធា-  
វាសព្រោះកាមរាគ និង ព្យាបាទ នៅមានគ្របសង្កត់ ។  
ព្រោះហេតុដូច្នោះ ព្រះសោតា សកទាតាមិ និង បានដល់  
ឈានក៏ដោយ មិនមានធម្មនិយាម ដែលនឹងបានកើតក្នុង  
សុទ្ធាវាសបានឡើយ ។ ប៉ុន្តែ ការរៀនចាកអសញ្ញិសត្តក្ខមិ  
និង អបាយភូមិហើយ

### សំដឹងបដិសន្ធិចតុក្កតាមធារិ

អធាយបដិសន្ធិ                      កាមសុគតិបដិសន្ធិ

រុធាវចរបដិសន្ធិ                      អរុធាវចរបដិសន្ធិ                      ចេតិ

ចតុក្កិរា បដិសន្ធិ នាម ២



គត្ត អកុសលវិបាកោបេក្ខា សហគតសន្តិរណំ  
អបាយភុមិយំ ឱក្កន្តិកូរណេ បដិសន្ធិ ហុត្វា  
តតោ យំ គវង្គំ បរិយោសានេ ចវង្គំ ហុត្វា  
វោច្ឆិជ្ជតិ ឃ

អយមេកាធាយ បដិសន្ធិ នាម ឃ

កុសលវិបាកោបេក្ខាសហគតសន្តិរណំ បន កាមសុ  
គតិយំ មនុស្សានញ្ជេវ ជច្ឆន្តាទីនំ ភុម្មនិស្សិតានញ្ច  
វិនិបាតិកា សុរានំ បដិសន្ធិកវង្គចុតិវសេន បវត្តតិ ។  
មហាវិបាកានិ បន អដ្ឋ សព្វត្ថាបិ កាមសុគតិយំ  
បដិសន្ធិកវង្គចុតិវសេន បវត្តន្តិ ។

ឥមា នវ កាមសុគតិ បដិសន្ធិយោ នាម ។

សាបនាយំ ទសវិបាបិ កាមាវចរ បដិសន្ធិច្នេវ សង្កហំ គច្ឆន្តិ  
ទ្បេម នៅមានបដិសន្ធិ ៤ ប្រការគឺ :

- ១-អបាយបដិសន្ធិ
- ២-កាមសុគតិបដិសន្ធិ

៣-រូបាវចរបដិសន្ធិ

៤-អរូបាវចរបដិសន្ធិ

រួមបដិសន្ធិ ៤ ប្រការ

ចិត្តជាអកុសលវិបាកឧបេក្ខាសន្តិរណ ១ដួង រមែង  
កើតក្នុងអបាយភូមិទាំង ៤ ដោយបដិសន្ធិកិច្ច ភវង្គកិច្ច  
ហើយដល់វារៈទីបំផុតក៏ចុតិកិច្ច ហើយរលត់ចុះទៅនេះឯង  
ហៅថាអបាយបដិសន្ធិ ១ដួង ។ កុសលវិបាក ចិត្តឧបេក្ខា-  
សន្តិរណ១ដួង រមែងកើតក្នុងកាមសុត្តិភូមិទាំង ពីរ គឺ  
ក្នុងភូមិមនុស្សនោះ កើតជាមនុស្សពិការផ្សេងៗហើយ  
ចាតុមហារាជិកភូមិនោះ កើតជាវិនិបាតិកៈ អសុរដែល  
ដូចទេវតា ភូមិរាជាដោយបដិសន្ធិកិច្ច ភវង្គកិច្ច និង  
ដល់វារៈទីបំផុត ជាចុតិកិច្ចហើយរលត់ចុះទៅ ។

មហាវិបាកចិត្ត ៨ដួង រមែងកើតក្នុងកាមសុត្តិ ៧  
ភូមិដោយបដិសន្ធិកិច្ច ភវង្គកិច្ច និង ចុតិកិច្ច ហើយរលត់  
ចុះទៅ បដិសន្ធិទាំង ៩ ដែលអធិប្បាយត្រាត្រាយនេះមាន

ឈ្មោះថា កាមសុត្តិបដិសន្ឋិ ។ កាមសុត្តិបដិសន្ឋិទាំង  
៩នេះរាប់ចូលក្នុង កាមាវចរបដិសន្ឋិទាំង ១០ប្រការ ។

---

**សំដីខតាមធាលីតទេវ**

តេសុ ចតុន្ណំ អោយានំ មនុស្សានំ  
វិនិច្ឆតិកាសុរាណក្កា អោយុប្បមាណគណនាយ  
និយមោ នត្ថិ ។

ចាតុមហារាជីកានំ បន ធខេវានំ ឱព្វានិ  
បញ្ចវស្សសតានិ អោយុប្បមាណំ មនុស្សគណ-  
នាយ នវុតិវស្សសតសហស្សប្បមាណំ ហោតិ  
តតោ ចតុគ្គណំ តុសិកានំ តតោ ចតុគ្គណំ  
និម្មានតេនំ តតោ ចតុគ្គណំ បរេនិម្មិតវសវត្ថិ-  
នំ ។

នវសតព្ភោកវិស្សវស្សានំ កោដិយោ

តថា ចស្សសតសហស្សានិ សង្ខី ច  
 ចសតត្ថិសុ ម បថមជ្ឈានកុមិយំ បដិសន្តិភវទ្ធ~  
 ចុតិវសេន បចត្តតិ ម តថា ទុតិយជ្ឈានវិធាកំ  
 តតិយជ្ឈានវិធាកព្យា ទុតិយជ្ឈានកុមិយំ ម  
 ចតុត្ថជ្ឈានវិធាកំ តតិយជ្ឈានកុមិយំ ម  
 បញ្ចមជ្ឈានវិធាកំ ចតុត្ថជ្ឈានកុមិយំ អសញ្ញិស~  
 ត្តានំ បចត្តិយំ ចចនកាលេ ច រូបមេច  
 បចត្តិក្ខា និរុដ្ឋតិ ម តថា ឆ រុធាចចរ~  
 បដិសន្តិយោ នាម ម

តេសុ ព្រហ្មធារិសជ្ជានំ ទេវានំ កម្មស្ស  
 តតិយោ ភាគោ អាយុប្បមាណំ ព្រហ្មបុរោ~  
 ហិតានំ ឧបម្បកម្មោ មហាព្រហ្មានំ ឯកោ  
 កម្មោម បរិត្តាភានំ ទ្វេ កម្មានិ អប្បមាណា~  
 ភានំ ចត្តារិ កម្មានិ អាគស្សវានំ អដ្ឋ កម្មានិ  
 បរិត្តសុភានំ សោឡសកម្មានិ អប្បមាណ~

សុភានិទ្ទត្តិស កប្បានិ សុភកណ្ណានិ ចតុ សង្ឃី  
កប្បានិ ឃ

វេហប្បលានិ អសញ្ញិសត្តានព្វា បញ្ច  
កប្បសត្តានិ សុទ្ធស្សានិ ចត្តារិ កប្បសហស្សានិ  
សុទ្ធស្សីនិ អង្គ កប្បសហស្សានិ អកនិដ្ឋានិ  
សោឡស កប្បសហស្សានិ ឃ

ច្បែម កំណត់អាយុរបស់សត្វក្នុងអាយុទាំង៤ និងមនុស្ស  
វិនិបាតិកអសុរនោះរមែងមិនមាន ។

អាយុរបស់ទេវតា ចាតុម្មហារាជិកា បើរាប់ដោយ  
ឆ្នាំទិព្វមានចំនួន ៥០០ឆ្នាំ បើរាប់ដោយឆ្នាំមនុស្ស ត្រូវជា  
៩លានឆ្នាំ ។

អាយុរបស់ទេវតា តារត្តិសា ៤ដងឡើងទៅទៀត ។  
អាយុរបស់ទេវតា យាមារាប់ឡើងទៅទៀត ៤ដង  
អាយុរបស់ទេវតា តុសិតារាប់ឡើងទៅទៀត ៤ដង  
អាយុរបស់ទេវតានិម្មានរតីរាប់ឡើងទៅទៀត៤ដង

អាយុរបស់ទេវតា បរនិម្មិតវសវត្តីក៏បន្ថែមឡើង  
ទៅ ៤ដងទៀត ។ អាយុរបស់ទេវតាបរនិម្មិតវសវត្តី បើ  
រាប់ដោយឆ្នាំមនុស្ស ត្រូវជា ៩រយ ២១កោដិ ៦លានឆ្នាំ  
គត់ ។

- បឋមជ្ឈានវិបាកចិត្ត រមែងកើតក្នុងបឋមជ្ឈាន  
ភូមិដោយបដិសន្ធិភវង្គចុតិ ។

- ទុតិយជ្ឈានវិបាកចិត្ត និង តតិយជ្ឈានវិបាកចិត្ត  
ទាំងពីរនេះរមែងកើតក្នុងទុតិយភូមិ ដោយបដិសន្ធិភវង្គចុ-  
តិ ។

- ចតុត្ថជ្ឈានវិបាកចិត្ត រមែងកើតក្នុងចតុត្ថជ្ឈានភូមិ  
ដោយបដិសន្ធិ ភវង្គចុតិ ។

-បញ្ចមជ្ឈានវិបាកចិត្ត រមែងកើតក្នុងចតុត្ថជ្ឈាន-  
ភូមិ ដោយបដិសន្ធិ ភវង្គចុតិ ។

✳ អសញ្ញិតត្តព្រហ្ម ជារូបបដិសន្ធិប៉ុណ្ណោះ កាលចុតិ  
រូបនោះក៏រលត់ចុះបដិសន្ធិរួម ៦ដង ដែលបានពោលមក

ហើយនេះជារូបវន្តបដិសន្ធិ ។

ក្នុងទីនេះអាយុរបស់ ព្រហ្មធារិសជ្វា មានមួយចំណែក ក្នុង ៣ចំណែករបស់មហាកប្ប ។

- អាយុរបស់ព្រហ្ម បុរោហិតា ពាក់កណ្តាល មហាកប្ប

- អាយុរបស់មហាព្រហ្ម ១ មហាកប្ប
- អាយុរបស់ព្រហ្មបរិត្តាភា ២ មហាកប្ប
- អាយុរបស់ព្រហ្មអប្បមាណាភា ៤ មហាកប្ប
- អាយុរបស់ព្រហ្មអាកស្សរា ៦ មហាកប្ប
- អាយុរបស់ព្រហ្មបរិត្តសុភា ៨ មហាកប្ប
- អាយុរបស់ព្រហ្មអប្បមាណាសុភា ៣២មហាកប្ប
- អាយុរបស់ព្រហ្មសុភកិណ្ណា ៦៤មហាកប្ប
- អាយុរបស់ព្រហ្មវេហប្បលា ៥០០មហាកប្ប
- អាយុរបស់ព្រហ្មអសញ្ជិសត្តា ៥០០មហាកប្ប



ក្នុងសុត្តន្តបិដកទាំង ៥ ភូមិ

- អាយុរបស់ព្រហ្មអវិហា ១០០ មហាកប្ប
- អាយុរបស់ព្រហ្មអតប្បា ២០០០ មហាកប្ប
- អាយុរបស់ព្រហ្មសុទស្សា ៤០០០ មហាកប្ប
- អាយុរបស់ព្រហ្មសុទស្សី ៨០០០ មហាកប្ប
- អាយុរបស់ព្រហ្មអកនិដ្ឋកា ១៦០០០ មហាកប្ប

### សំដីខណ្ឌវិ "ត"

បឋមារុណនិវិធាកានិ បឋមារុណនិភូមិសុ យថា-  
 ក្កមំ បដិសន្តិ ភវន្តចុតិវសេន បវត្តន្តិ ឃ  
 តេសុ អាកាសានព្វាយតនុបគានំ ធនោនំ  
 វិសតិ កម្មសហស្សានិ អាយុប្បមាណំ  
 វិញ្ញាណព្វាយតនុបគានំ ធនោនំ ចត្តាឡិស  
 កម្មសហស្សានិ អាយុប្បមាណំ នេវសញ្ញាយ-  
 តនុបគានំ ធនោនំ ចតុរាសីតិ កម្មសហស្សា-  
 និ ឃ



ឡែ បឋមអរូបវិបាកចិត្ត ទាំងអស់នេះ កើតក្នុង អរូប  
ភូមិដោយបដិសន្ធិ ភវង្គត្តិ ។ អរូបវិបាកចិត្តទាំង ៤  
ហៅថា អរូបបដិសន្ធិរបស់ព្រហ្ម ។

- អាយុរបស់ព្រហ្មអាកាសសានញាយតន ២០០០  
មហាកប្ប

- អាយុរបស់ព្រហ្ម វិញ្ញាណញាយតន ៤០០០  
មហាកប្ប

- អាយុរបស់ព្រហ្ម អកនិដ្ឋ ៦០០០ មហាកប្ប  
អាយុរបស់ ព្រហ្មនេវសញ្ញានាសញ្ញាយតន ៨៤០០០  
មហាកប្ប ។



### គាថាសង្ខារ

បដិសន្ធិ តត្ថក្ស តថា ចធនមានសំ  
ឯកមេច តថេវេកវិសយពោកថាតិយំ ឃ

ក្នុងជាតិតែមួយនេះ បដិសន្ធិចិត្ត ភវង្គចិត្ត និង ចុតិ  
ចិត្តទាំង ពាយ៉ាងនេះ ជាមួយគ្នា ហើយនិងមានអារម្មណ៍  
ជាមួយគ្នា ។

**អធិប្បាយបដិសន្ធិទាំង ៤**

- ពាក្យថា អបាយបដិសន្ធិ មានន័យថា :

ចិត្តមួយដួង ដែលធ្វើឱ្យសត្វកើតក្នុងអបាយ ទាំង ៤  
ភូមិបានដល់ អកុសលវិបាកចិត្តឧបេក្ខាសន្តិរណា ១ ដួង ។

- ពាក្យថា កាមសុគតិបដិសន្ធិ មានន័យថា :

ចិត្តមួយដួង ដែលធ្វើឱ្យសត្វគឺ ទេវតា មនុស្ស  
កើតក្នុងកាមភូមិ ១៦ជាន់ ដោយបដិសន្ធិ ភវង្គចុតិ  
បានដល់កុសលវិបាកចិត្ត ឧបេក្ខាសន្តិរណា១ដួង និង មហា  
វិបាកចិត្ត ៨ដួង រួម ៩ដួង ។

- ពាក្យថា រូបាវចរវបដិសន្ធិ មានន័យថា :

ចិត្តមួយដួង ដែលធ្វើឱ្យសត្វកើតក្នុងព្រហ្មលោក  
១៦ ភូមិបានដល់ រូបាវចរវិបាកចិត្ត ៥ដួង ។

- ពាក្យថាអរូបាវចរវិបាកចិត្ត មានន័យថា

ចិត្តមួយដួង ដែលធ្វើឱ្យសត្វកើតក្នុងអរូបាវចរ ព្រហ្ម  
លោក ៤ ភូមិ បានដល់អរូបាវចរវិបាកចិត្ត ៤ដួង ។

អធិប្បាយសរុបនៃបដិសន្ធិទាំង ៤ មាននៅក្នុងបាលី  
និង ពាក្យប្រពៃហើយ ។ (មេត្តាមើលពាក្យប្រែផង )

រូបបដិសន្ធិចិត្ត ១៩ ដួង គឺ កាមបដិសន្ធិ ១០ដួង  
រូបាវចរវិបាកចិត្ត ៥ដួង អរូបាវចរវិបាកចិត្ត ៤ដួង រួម ១៩ដួង

ក្នុងទីនេះកំណត់អាយុរបស់សត្វក្នុងអបាយទាំង ៤  
មនុស្ស និង វិនិបាតិកអសុរគ្មានទេ ព្រោះសត្វក្នុងអបាយ  
ទាំង ៤ ជួនកាលមានអាយុ ៧ថ្ងៃក៏មាន ( ៧ ថ្ងៃអាយុ  
មនុស្ស) ដូចជានាង មុល្លិកាទេវី ដែលជាមហេសីរបស់ព្រះ  
រាជា បសេនទិកោសល្យ ។ ព្រះមហេសីអង្គនេះបានកើត  
ក្នុងនរក ត្រឹម៧ថ្ងៃ មនុស្ស ហើយត្រឡប់មកកើតក្នុង

ទេវលោក ជាន់តុសិតដោយឧប្បត្តិកបដិសន្ធិ ។ ខ្លះក៏ត្រូវ  
នៅក្នុងនរក ដ៏យូរ រាប់ជាថ្ងៃ ជាឆ្នាំមិនបាន ។ ព្រោះហេតុ  
ដូច្នោះ កាលដែលកើតនៅក្នុងអបាយភូមិយូរប៉ុណ្ណានោះ  
ស្រេចហើយតែ អកុសល គ្មានកំណត់ទេ ។

មនុស្សក៏ដូចគ្នាដែរ ជួនកាលមនុស្សមានអាយុដល់  
អស់រង្វេយ្យក៏មានដូចជា ស្តេចមុនធាតុរាជជាដើម ព្រះអង្គ  
មានអាយុច្រើនជាងទេវតា គឺសម័យមួយនៅឋានតារត្តិស  
ទេវតា ទីនោះព្រះឥន្ទ ៣៦ព្រះអង្គសុគត ហើយព្រះអង្គ ក៏  
នៅមិនស្លាប់ ។ ក្នុងទីបំផុតព្រះអង្គត្រឡប់មកកាន់ឋាន  
មនុស្សស្លាប់ហើយក៏បានទៅកើត តារត្តិទេវលោកទៀត ។  
ព្រោះហេតុដូច្នោះ អាយុរបស់មនុស្សទើបគ្មានកំណត់ទេ ។

ក្នុងឋានទេវតា ៦ជាន់ អាយុរបស់ទេវតា  
ចាតុម្មហារាជិកា មានកំណត់របស់លោក ៥០០ឆ្នាំទិព្វ  
ថាដោយឆ្នាំ ដូចនេះ ៥០ឆ្នាំមនុស្សប្រហែល ១ថ្ងៃទេវតា  
ចាតុម្មហារាជិកា ។ ៣០ថ្ងៃជាមួយខែ កាលរាប់ជាឆ្នាំ

បរិច្ឆេទទី ៥ .

មនុស្ស មានចំនួន ៩លានឆ្នាំ ដោយបរិបូណ៌ ។

- អាយុរបស់ទេវតាភារវត្តិស ៤ដងនៃអាយុរបស់  
ទេវតាចាតុម្មហារាជិកា គឺ  $៩.០០០.០០០ \times ៤ =$   
 $៣៦០០០.០០០$  ឆ្នាំ ។

- អាយុរបស់ទេវតាយាមា ៤ដង របស់ភារវត្តិសគឺ  
 $៣៦ ០០០ ០០០ \times ៤ = ១៤៤ ០០០ ០០០$ ឆ្នាំ

- អាយុរបស់ទេវតា តុសិតា ៤ ដង របស់អាយុ  
យាមាគឺ  $១៤៤ ០០០ ០០០ \times ៤ = ៥៧៦ ០០០ ០០០$ ឆ្នាំ

- អាយុរបស់ទេវតានិម្មានរតិ ៤ដង អាយុតុសិតា គឺ  
 $៥៧៦ ០០០ ០០០ \times ៤ = ២ ៣០៤ ០០០ ០០០$ ឆ្នាំ

- អាយុរបស់ទេវតាបរិនិម្មិតវសវត្តិ ៤ដងអាយុ  
និម្មានរតិគឺ

$២ ៣០៤ ០០០ ០០០ \times ៤ = ៩ ២១៦ ០០០ ០០០$ ឆ្នាំ

ព្រោះហេតុដូច្នេះ អាយុរបស់ទេវតាបរិនិម្មិតវសវត្តិ  
គឺមានចំនួនតាមបាលីថា

**នវសតពោកវស្សានំ កោដិយោ តថា**  
**វស្សសតសហស្សានិ សន្និ ច វសវត្តិសុ ដូច**  
ដែលបានពោលមកហើយ ។ (មេត្តាមើលពាក្យប្រែ ក្នុង  
បដិសន្ធិចតុក្កនេះផង) ។

- រូបាវចរឈានភូមិ ទាំង ៣គឺ ១-ព្រហ្មបារិសដ្ឋា  
២-ព្រហ្មបុរោហិតា ៣-មហាព្រហ្ម រួម ៣ភូមិ ។

- រូបាវចរទុតិយ តតិយជ្ឈានវិបាក ដែលកើតមកពី  
ទុតិយ និង តតិយជ្ឈានកុសល ២ដូង រមែងធ្វើឱ្យដល់  
ទុតិយ និង តតិយកើតក្នុងទុតុត្តជ្ឈានភូមិទាំង ៣ គឺ :

១-បរិត្តាភា ២-អប្បមាណាភា ៣-អាកស្សរា រួម  
៣ភូមិ ។

- រូបាវចរបញ្ចមជ្ឈានវិបាក ដែលកើតមកពីរូបាវចរ  
បញ្ចមជ្ឈានកុសល ១ដូង ធ្វើឱ្យអ្នកដល់ឈានកើតក្នុង  
ចតុត្តជ្ឈានភូមិ ២ ភូមិគឺ : វេហប្បណា និង អសញ្ជិសត្ត  
តែព្រហ្មពីរនេះផ្សេងគ្នា ដោយបដិសន្ធិ គឺ :

បរិច្ឆេទទី ៥

-វេហប្តសាព្រហ្ម មានរូប និង នាម ចំណែក

-អសញ្ញិសត្តព្រហ្ម រមែងកើតដោយរូប មិនមាន  
នាមឡើយដែលបានអធិប្បាយមកហើយ រូបាវចរធម៌សន្តិ  
ទាំង ៦ ។

-បដិសន្តិក្នុងរូបាវចរព្រហ្ម ១៦ ភូមិនោះ មាន  
កំណត់អាយុដូចនេះ :

បឋមជ្ឈានភូមិ	{	ព្រហ្មធិរិសជ្ជា	១/៣ មហាកប្ប
		ព្រហ្មបុរោហិតា	១/២ មហាកប្ប
		មហាព្រហ្ម	១ មហាកប្ប
ទុតិយជ្ឈាន	{	ព្រហ្មបរិត្តាភា	២ មហាកប្ប
		ព្រហ្មអប្បមាណាភា	៤ មហាកប្ប
		ព្រហ្មអាកស្សរា	៨ មហាកប្ប
តតិយជ្ឈាន	{	ព្រហ្មបរិត្តាសុភា	១៦ មហាកប្ប
		ព្រហ្មអប្បមាណសុភា	៣២ មហាកប្ប
		ព្រហ្មសុភកិណ្ណា	៦៤ មហាកប្ប

ចតុត្ថជ្ឈាន	$\left\{ \begin{array}{l} \text{ព្រហ្មវេហបូសា} \\ \text{ព្រហ្មអសញ្ជីសត្ត} \end{array} \right\}$	៥០០មហាកប្ប

\* ក្នុងសុទ្ធាវាស ៥ ភូមិនោះគឺ

- ១-អវិហា                    ១០០០ មហាកប្ប
- ២-អតប្បា                   ២០០០ មហាកប្ប
- ៣-សុទស្សា                ៤០០០ មហាកប្ប
- ៤-សុទស្សី                 ៨០០០ មហាកប្ប
- ៥-អកនិដ្ឋា                ១៦០០០ មហាកប្ប

រួម រូបាវចរភូមិ ១៦ភូមិ ។

\* ក្នុងអរូបាវចរ បដិសន្ធិ ៤ នោះគឺ :

១-អាកាសានញ្ជាយតនវិបាក            ធ្វើឱ្យអ្នកដល់  
បញ្ចមជ្ឈាន កើតក្នុងអាកាសានញ្ជាយតនភូមិ ដោយ  
បដិសន្ធិកវង្គចុតិ ។



២-វិញ្ញាណញ្ញាយតនវិបាក ធ្វើឱ្យកើតក្នុងវិញ្ញាណ-  
ញ្ញាយតនភូមិ ។

៣-អភិញ្ញញ្ញាយតនវិបាក ធ្វើឱ្យកើតក្នុងអភិញ្ញ-  
ញ្ញាយតនភូមិ ។

៤-នេវសញ្ញានាសញ្ញាយតនវិបាក ធ្វើឱ្យកើតក្នុង  
នេវសញ្ញានាសញ្ញាយតនភូមិ ។

ក្នុងក្រុម ៤ ជំពូកនេះ ក៏ ដូចគ្នា និងរូបវិបាកព្រហ្មគឺ  
មានកំណត់អាយុ ផ្សេងៗគ្នាដូចនេះ

-អាយុរបស់ព្រហ្ម អាកាសានញ្ញាយតនៈ ២០០០  
មហាកប្ប

-អាយុរបស់ព្រហ្ម វិញ្ញាណញ្ញាយតនៈ ៤០០០  
មហាកប្ប

-អាយុរបស់ព្រហ្ម អភិញ្ញញ្ញាយតនៈ ៦០០០  
មហាកប្ប

-អាយុរបស់ព្រហ្ម នេវសញ្ញានាសញ្ញាយតន

៨៤០០០ មហាកប្ប

(មេត្តាមើលភាពត្រឹមត្រូវ ក្នុងបែបរៀនព្រះបរមត្ថធម៌  
ផង)

ពាក្យអធិប្បាយនៃតាវាសង្គហនេះថា ក្នុង១ជាតិៗ  
នេះជាតិជាប់ដិសន្ធិចិត្ត ភវង្គចិត្ត ចុតិចិត្ត ៣ យ៉ាងនេះ  
ជាកូមិជាមួយគ្នា ជាតិជាមួយគ្នា សម្បយុត្តធម៌ ប្រហែល-  
គ្នា សំខារជាមួយគ្នា ហើយដែលជាមួយគ្នាគឺ

-បើបដិសន្ធិចិត្ត ជាកាមាវចរ ភវង្គ និង ចុតិក៏ត្រូវ  
ជាកាមាវចរ ។

-បើបដិសន្ធិចិត្តជាញាណសម្បយុត្ត ភវង្គ និង ចុតិ  
ជាញាណសម្បយុត្ត

-បើបដិសន្ធិចិត្តជាអសង្ខារិក ភវង្គ និង ចុតិ ជា  
អសង្ខារិក

-បើបដិសន្ធិចិត្តមានអារម្មណ៍ កម្ម កម្មនិម្មិត គតិ-  
និម្មិត ភវង្គចិត្ត ចុតិចិត្ត ក៏ត្រូវជាអារម្មណ៍នោះ ព្រោះហេតុ

ដូច្នេះ បដិសន្ធិចិត្ត ភវង្គចិត្ត ចុតិចិត្ត ពាយាងនេះ ត្រូវ  
ជានិច្ចកាលជាមួយភូមិ ជាសម្បយុត្ត សង្ខារ អារម្មណ៍រហូត  
ទៅ ។

### ពាក្យស្មុះ-ឆ្លើយ

ស្មុះ ពាក្យថាបដិសន្ធិ ញែកចេញជា ២ បទ គឺ

បដិ + សន្ធិ

បដិ ប្រែថា ទៀត

សន្ធិ ប្រែថា តៗគ្នា

មានន័យថា តៗគ្នាទៀត ការតជាតិ ឬ ភពថ្មី ហៅ  
ថាបដិសន្ធិ បដិសន្ធានំ បដិសន្ធិ ប្រែថា ចិត្តដែលតទៅ  
ជាតិថ្មី ហៅថាបដិសន្ធិចិត្ត បានដល់ កាមបដិសន្ធិ ១០  
រូបបដិសន្ធិ ៥ អរូបបដិសន្ធិ ៤ រួម ១៩រូប

- ពាក្យថាភវង្គៈ ញែកចេញ ២បទគឺ :

ភវៈ + អង្គៈ

ភវៈ ប្រែថា ភព ឬ ជាតិ

អង្គ: ប្រែថា ប្រដាប់. គ្រឿង  
តាមវិគ្គហថា ភវស្ស អង្គ ភវង្គ ប្រែថា ចិត្តជា  
គ្រឿងរបស់ភព បានដល់ចិត្តជាភវង្គចិត្ត ១៩ដួង ។

- ពាក្យថាចុតិ តាមវិគ្គហថា : ចវនំ ចុតិ

ទ្រឹម្ង ការផ្លាស់ប្តូរ ហៅថា ចុតិ ។ ក្នុងព្រះបាលីវិភង្គ ព្រះ  
បរមសាស្តាទ្រង់សំដែងទេសនា ឈ្មោះនៃចុតិមាន ១០  
ប្រការគឺ :

ចុតិ ចវនតា ភេទោ អន្តធាន មច្ចុ មរណៈ  
កាលកិរិយា ខន្តភេទ កឡេវវស្សនិក្ខេប ជីវិតិទ្រិយស្ស  
ឧបច្ឆេទ រួម ១០ បានដល់ចុតិចិត្ត ១៩ដួង ។

មានសេចក្តីថា ចិត្ត ១៩ដួងនេះ មានកិច្ច ៣យ៉ាងគឺ

១-មានតួនាទីតមកអំពីជាតិមុន ។

២-ធ្វើតួនាទីជាសន្តតិ តចិត្ត ១ដួង ទៅនឹងចិត្តមួយ  
ដួងទៀត ។

៣-ធ្វើតួនាទី ផ្លាស់ប្តូរទៅភពថ្មី ។

រួមមានកិច្ច ពាយ៉ាង ព្រោះហេតុដូច្នោះ ចិត្ត ១៩  
ដូងនេះ កាលខណៈដែលច្រកិ ហៅថាច្រកិចិត្ត សេចក្តីពិត  
មានតែ ១៩ដូងប៉ុណ្ណោះ ។ អាស្រ័យខណៈដែលធ្វើកិច្ចនោះ  
ហៅថា បដិសន្ធិ ភវង្គច្រកិ ជាឈ្មោះតាមអភិធម្ម ដូច្នោះ ។

**សួរ** ក្នុងកាមបដិសន្ធិ ១០ កុសលវិបាក អកុសលវិបាក  
សន្តិរណ ២ដូង ធ្វើឱ្យកើតក្នុងអបាយភូមិ និង កាមសុគតិ-  
ភូមិបដិសន្ធិក្នុងមនុស្ស និង ចាតុម្មហារាជិកាទេវតា  
តាមដែលបានពោលមកហើយ ក្នុងបរិច្ឆេទទី ១ ថា  
សន្តិរណៈប្រែថា ការពិចារណាក្នុងបញ្ចក្ខារវិថី ដែលសំដែង  
មកហើយថា សន្តិរណៈរមែងកើតខាងក្រោយ សម្បជិន្ន  
ប៉ុន្តែអធិប្បាយក្នុងបរិច្ឆេទនេះ សន្តិរណមកជាបដិសន្ធិ  
ទៀត ។

ការបដិសន្ធិនេះ មានការពិចារណាទៀត ឬយ៉ាងណា ?  
**ឆ្លើយ** ពាក្យថាសន្តិរណ តាមអភិធម្មត្ថវិភាគន័យដីកាថា :  
សម្មា តីរេតិ យថាសម្បិច្ឆិតំ រូបាទិអារម្មណំ វិមំសតីតិ

សន្តិវណ៌

ទ្រឹស្តី សន្តិវណ៌ចិត្តដូងនេះ ពិចារណាអារម្មណ៍ មានរូបា-  
រម្មណ៍ជាដើម ដែលសម្បជញ្ញន្តចិត្ត ទទួលមក ដូច្នោះ  
ហៅថាសន្តិវណ៌ៈ បានសេចក្តីសង្ខេបៗថា " ការពិចារណា  
ត្រិះរិះអារម្មណ៍នោះឯង " ។

ត្រិះរិះពិចារណានោះគឺ កាលបញ្ចុទ្ធារិចីកើតខាង  
ក្រោយសម្បជញ្ញន្តៈទទួលអារម្មណ៍ចូល ហើយសន្តិវណ៌ៈ  
ក៏រមែងកើតហើយ ពិចារណាអារម្មណ៍តទៅ ដែលថាសន្តិវ-  
ណ៌ៈមានមុខតួនាទី ២ ឬ ៥ យ៉ាងគឺ :

កាលខណៈដែលបដិសន្តិ សន្តិវណ៌ៈត្រូវប្រកបដោយ  
ឧបេក្ខាវេទនាក៏មានមុខតួនាទី ជាប់តមកពីភពមុន ( ជាតិ  
មុន ) ។

កាលខណៈដែលជាករវង្គ ក៏មានមុខតួនាទីជាសន្តតិ ។  
កាលខណៈដែលស្លាប់ ក៏មានមុខតួនាទីផ្លាស់ប្តូរ អំពី  
ភពចាស់ ។

Page ၅၇၀ missing

Page 91 missing



កាមសុតតិភូមិជាមនុស្សពិការជាដើម ។ ពាក្យថា ជច្ឆន្តៈ  
 ប្រែថាអ្វី ហើយមានប៉ុន្មានជំពូក ដែលហៅថាជច្ឆន្តៈបាន ?  
 ឆ្លើយ ពាក្យថាជច្ឆន្តៈ តាមវិគ្គហថា ជាតិយា អន្តា ជច្ឆន្តោ  
 ប្រែថា ភ្នែកខ្វាក់មកពីកំណើត ហៅថា ជច្ឆន្តៈ តែ  
 តាមបាលីថាជច្ឆន្តាទិ ។ ជច្ឆន្តាទិ ព្យែកបានពីរបទគឺ ជច្ឆន្ត +  
 អាទិជច្ឆន្ត ប្រែថា អ្នកដែលខ្វាក់មកពីកំណើត អាទិ ប្រែ  
 ថាជាដើមអាស្រ័យពាក្យ អាទិ ហើយបានដល់ជច្ឆន្តៈ ពធិរៈ  
 មនុស្សត្រចៀកថ្លង់ ជច្ឆយានៈ = មនុស្សខូច (មានកំហុត)  
 ច្រមុះ ។ ជច្ឆត្តត = មនុស្ស(ត) មនុស្សពិបាកនិយាយ  
 ជច្ឆជឡ = មនុស្សមិនទាបមិនខ្ពស់ ជច្ឆមមត្តក = មនុស្ស  
 គ មម្ម = មនុស្សនិយាយមិនបានការ មិនបានសេចក្តី ។  
 ទាំងអស់នេះរួមគ្នាបានជាពួកមនុស្សកើតដោយ ឧបេក្ខា  
 អកុសលវិបាកសន្តិណៈទាំងអស់ ដូចដែលបានពោលមក  
 ហើយ ។

ស្ទួន វិធីរាប់អាយុរបស់ទេវតា តាមក្បួនតម្រាចាស់ៗ ចាតុម្មហារាជិកា អាយុ ៥០០ឆ្នាំទិព្វ តាវត្តិសា ១០០០ឆ្នាំ ទិព្វ យាមា ២០០០ឆ្នាំទិព្វ ដូច្នោះជាដើមថា : ពីរដង របស់ទេវតាជាន់ទាប បានដល់អាយុទេវតាជាន់លើ ។

ក្នុងអភិធម្មត្ថសង្គហៈពោលថា តតោ ចតុក្កុតុណំ ប្រែថា មាន ៤ដួងប៉ុណ្ណោះ តើមានសេចក្តីយ៉ាងណា ព្រោះ ៥០០ឆ្នាំ ទិព្វ ក្នុងចាតុម្មហារាជិកា គុណដោយ ៤ ត្រូវបាន ២០០០ឆ្នាំទិព្វមែនឬទេ ?

ឆ្លើយ វិធីរាប់អាយុរបស់ទេវតា ទាក់ទងមកពីពេលវេលា គឺ ក្នុងចាតុម្មហារាជិកាក្ខមិ មួយថ្ងៃមួយយប់ ក្នុងមនុស្ស ដល់ទៅ ៥០ឆ្នាំពេញបរិបូណ៌ យកតាមទំនងនេះជាទ្រឹស្តី ១០០ឆ្នាំមនុស្ស ត្រូវជាមួយថ្ងៃ មួយយប់ក្នុងតាវត្តិសក្កុម យាមាក្ខមិ ក៏ដូច្នោះជាដើម ។

ដូច្នោះ បានសេចក្តីថា វិធីរាប់ពីឆ្នាំ មនុស្សនេះមួយ យ៉ាង និងវិធីរាប់ពីទេវតាម្យ៉ាង ជាវិធីរាប់ពីរយ៉ាង ។ វិធី

Page 91 missing

Page 90 missing

### វិធីរាប់តាមកាលមនុស្ស

ចាតុម្មហារាជិកា	អាយុ	៩លានឆ្នាំ
តារត្តិសា	៩លាន × ៤	អាយុ ៣៦ លានឆ្នាំ
យាមា	៣៦លាន × ៤	អាយុ ១៤៤លានឆ្នាំ
តុសិតា	១៤៤លាន × ៤	អាយុ ៥៧៦លានឆ្នាំ
និម្មានរតី	៥៧៦លាន × ៤	អាយុ ២៣០៤លានឆ្នាំ
បរនិម្មិតវសវត្តិ	២៣០៤លាន × ៤	អាយុ ៩២១៦លានឆ្នាំ
		= ៩២១កោដិ ៦លានឆ្នាំ

ប៉ុន្តែវិធីដែលធៀបឆ្នាំមនុស្ស និង ទេវតាចាតុម្មហារាជិកានេះ ប្រៀបធៀប ៥០ឆ្នាំ មនុស្ស  $\approx$  ស្មើនឹង ១ថ្ងៃ ១យប់របស់ទេវតាចាតុម្មហារាជិកា ក៏បានសេចក្តីល្អហើយ (មេត្តាមើលសេចក្តីបរិយាយខាងដើមបរិច្ឆេទផង) ។

ស្ទុះ តាមដែលព្រះអនុរុទ្ធាចារ្យ សំដែងរូបាវចរ ១៥ដួង គឺ រូបាវចរកុសល ៥ដួង រូបាវចរវិបាក ៥ដួង រូបាវចរកិរិយា

៥ដួង ដូច្នោះនេះជាដើម ។ រូបាវចរកុសល និង រូបាវចរ  
វិបាក ១០ដួងនេះ ។

កាលប្រកបដោយភូមិ ហើយដែលកើតកុសល-  
វិបាកទាំងនេះ ( ទាំងអស់ ) រមែងមានត្រឹមតែ ៤ ភូមិតិ  
លោកអធិប្បាយថា បឋមជ្ឈានវិបាក រមែងកើតក្នុងបឋម-  
ជ្ឈានភូមិទាំង ៣ ។ ទុតិយ តតិយជ្ឈានវិបាក រមែងកើត  
ក្នុងភូមិទាំង ៣ ។ ចតុត្ថជ្ឈាន រមែងកើតក្នុងតតិយជ្ឈាន ។  
បញ្ចមជ្ឈាន រមែងកើតក្នុងចតុត្ថជ្ឈាន ដូច្នោះឯង ។

រឿងនេះ ពិចារណាក៏ឃើញ មិនត្រង់ឬ មិនចុះសំរុង  
គ្នា និងព្រះយោគីបុគ្គល គឺ ទុតិយ តតិយជ្ឈាន ឈានទាំង  
ពីរកើតក្នុងតតិយជ្ឈានភូមិ ។ ព្រះយោគីចាញ់ប្រៀបច្រើន  
ព្រោះអ្វី ? ទើបបានកើតដូច្នោះ សុំឱ្យឆ្លើយផង ។  
**ឆ្លើយ** កាលដែលបញ្ហានេះកើតឡើងបាន ក៏ព្រោះព្រះ អនុ-  
រុទ្ធាចារ្យទេតើ ! គឺព្រះបរមសាស្តាទ្រង់សំដែងឈានទុក ៤  
គឺ បឋម ទុតិយ តតិយ ចតុត្ថជ្ឈានប៉ុណ្ណោះទ្រង់ទេសនា

Page ၅၈၆ missing

Page ၅၆၀ missing



សួរ៖ តាមបកិណ្ណកបរិច្ឆេទ ថា បដិសន្ធិចិត្ត ១៩ ដួង ក្នុង វិចីមុត្តកសង្គហថា បដិសន្ធិចិត្ត ២០ដួង គឺ កាមបដិសន្ធិ ១០ដួង រូបបដិសន្ធិ ៦ដួង អរូបបដិសន្ធិ ៤ដួង រួម ២០ដួង ផ្សេងៗគ្នាយ៉ាងណាខ្លះ ?

ឆ្លើយ៖ តាមធម្មតា បដិសន្ធិចិត្ត រមែងមាន ១៩ដួង ព្រោះ ជាភាវបរមត្ថទៅហើយ ។ ក្នុងការដែលលោកសំដែងថា មាន ២០ដួងនោះ គ្មានជានាមបដិសន្ធិទាំងអស់ទេ គឺ អនាម បដិសន្ធិ ១៩ដួង រូបបដិសន្ធិ ១ដួង ដូចជាអសញ្ជ័ស- ត្តព្រហ្ម មេត្តាមើលបាលី អសញ្ជ័សត្តានំ បន រូបមេវ បដិសន្ធិ ហោតិ ។ ប្រែថា អសញ្ជ័សត្តព្រហ្ម ជារូបបដិសន្ធិ ឥមា ឆ រូបាវចរបដិសន្ធិយោ នាម ។ ប្រែថា - បដិសន្ធិ ៦ដួងនេះ ហៅថា រូបាវចរបដិសន្ធិ ព្រោះហេតុដូច្នោះ បដិសន្ធិចិត្ត ១៩ដួង រូបបដិសន្ធិ ១ដួង រួម ២០ដួង ក៏ ត្រឹម ត្រូវ ។

**ស្នូល៖** អាយុបរិច្ឆេទរបស់ព្រហ្មរាប់ដោយស័ព្ទថាកប្បនោះ  
ល្មមដែលនឹងចូលចិត្តហើយ កប្បមាន ៤ គឺ ១-អាយុកប្ប  
២- អនុត្តរកប្ប ៣- អសង្ខេយ្យកប្ប ៤- មហាកប្ប ។  
រួម ៤ កប្បនេះបានដល់កប្បអ្វី ?

**ឆ្លើយ** តាមដែលព្រះគន្ថរចនាចារ្យ ពោលទុកផ្សេងៗថា  
សំរាប់បឋមជ្ឈានភូមិទាំង ៣ រាប់ដោយអសង្ខេយ្យកប្ប  
ព្រោះភូមិ ៣ នេះគ្រាដែលលោកវិនាសគ្រប់ៗគ្រា ត្រូវវិ-  
នាសជានិច្ច ដូច្នេះ ត្រូវរាប់ជា អសង្ខេយ្យកប្ប ។ តាំងពី  
ទុតិយជ្ឈានភូមិឡើងទៅ ត្រូវរាប់ដោយមហាកប្ប ព្រោះ  
ទុតិយជ្ឈានទាំងអស់នេះ ផុតពីលោកវិនាសបាន ១គ្រា ។  
មានសេចក្តីថា ពេលដែលលោកវិនាស ១គ្រារួចផុតទៅបាន  
ព្រោះអាយុតាំង ២មហាកប្បឡើងទៅ ដូច្នេះលោកវិនាស  
គ្រាទី១ ទើបលោកយើងនេះតាំងនៅបាន ។ កាលគ្រា  
ដែលត្រូវវិនាសដោយភ្លើង ហៅថា តេជោសំវដ្តកប្បកាល  
ត្រូវវិនាសដោយទឹក ទំលាយវិនាសដល់ ទុតិយជ្ឈានភូមិ

ហៅថា អបោសំវដ្តកប្ប ដែលត្រូវទំលាយវិនាសដោយ  
ខ្យល់ ទំលាយវិនាសដល់ តតិយជ្ឈានភូមិទាំង ៣ ហៅថា  
វាយោសំវដ្តកប្ប ព្រោះហេតុដូច្នោះ បដិសន្ធិទាំង ៣ នេះ  
ត្រូវវិនាសរាល់ៗគ្នា មិនអាចនឹងឈរនៅ ( តាំងនៅ )  
រហូតកប្បបាន ទើបចាំបាច់កំណត់អាយុដោយ អសង្ខេយ្យ  
កប្ប ។

**សួរ** អរូបភូមិ ៤ ជានាមធម៌ ហើយមានជាជាន់ៗ  
ដូចរូបព្រហ្មបានទេ ?

**ឆ្លើយ** តាមអភិធម្មថា ទោះបីជានាមធម៌ ក៏ជាសត្វ ១  
ជំពូកដែលប្លែកអស្ចារ្យជាងសត្វទាំងពួង ដែលត្រូវនៅ  
ម្នាក់ៗមួយជាន់ដើម្បីមិនឱ្យលាយឡំតាមបុណ្យវាសនា  
របស់គេ ។

តាមអដ្ឋកថាអធិប្បាយថា អរូបភូមិ ត្រូវមាន ៤  
ជាន់ ជាប់តាមលំដាប់ ក្នុងធម្មហទយវិភង្គ ព្រះបាលីថា  
កតមេ ធម្មា អរូបាវចរហេដ្ឋតោ អាកាសានញ្ចាយតនូបតេ

ទេវេ បរិយន្តំ ករិត្វា ឧបរិមតោ នេវសញ្ញានាសញ្ញាយត-  
 ន្ទុបតេ ទេវេ អន្តោ ករិត្វា យំ ឯតសី អន្តវេ ឯត្វាវចរា ឯត្ត  
 បរិយាបន្នា សម្មាបន្នស្ស វា អប្បន្នស្ស វា ទិដ្ឋធម្មសុខ-  
 វិហារិស្ស វា ចិត្ត ចេតសិក្កា ធម្មា ឥមេ ធម្មា អរូបាវចរា ។  
 ឡើយ ក្នុងទីនេះ អរូបាវចរបានដល់ធម៌អ្វីខ្លះ ? រាប់តាំងពី  
 ខាងក្រោមអាកាសានញ្ញាយតនក្ខមិ រហូតដល់ខាងលើ  
 នេវសញ្ញានាសញ្ញាយតនក្ខមិ ក្នុងក្ខមិទាំង ៤ នេះអ្នក  
 ដល់សមាបត្តិ ឬ អ្នកដែលបានទៅកើត ឬ អ្នកដែលបាន  
 ចូលនិរោធសមាបត្តិក្តី ចិត្តនិង ចេតសិកទាំងអស់រមែង  
 មាននៅ នាមធម៌ទាំងនេះ ហៅថា អរូបាវចរ ។ ពិចារណា  
 តាមព្រះបាលីសំដែងថា អរូបក្ខមិ ៤ នេះ មានជាន់ទាប  
 ជាន់ខ្ពស់គឺ ហេដ្ឋតោ និង ឧបរិមតោ មានន័យថា រាប់តាំង  
 ពីក្រោមដល់ខាងលើ អរូបក្ខមិ ៤ ត្រូវប្រាកដនៅជាជាន់ ។  
 តាមអដ្ឋកថាអធិប្បាយថា ព្រោះហេតុដូច្នោះ ត្រូវវិនិច្ឆ័យ  
 ថា តាមលំដាប់ក្ខមិនោះត្រឹមត្រូវល្អហើយ ។

សួរ៖ តាមដែលមនុស្សយើងចូលចិត្តគ្នាហើយថា  
អរូបធម៌ ឬ នាមធម៌ រមែងអាស្រ័យវត្ថុជានិច្ច ហើយ  
អាស្រ័យអារម្មណ៍ជានិច្ច ក្នុងអរូបព្រហ្មនោះ មានវត្ថុជាទី  
អាស្រ័យខ្លះទេ ?

ឆ្លើយ៖ តាមដែលមនុស្សយើងទាំងឡាយចូលចិត្តថា នាម  
ធម៌មានវត្ថុជាទីអាស្រ័យនោះ ត្រឹមត្រូវហើយ តែត្រូវមាន  
ឋានៈគឺ អរូបធម៌ត្រូវអាស្រ័យ ក្នុងកាមភូមិ និង រូបភូមិ ។  
ក្នុងអរូបភូមិនោះមិនជាទីអាស្រ័យ ព្រោះក្នុងទីនេះមិន  
មានរូប ដូច្នោះ ក្នុងអភិធម្មត្ថសង្គហៈ បកិណ្ណកបរិច្ឆេទ ព្រះ  
អនុរុទ្ធាចារ្យ រ៉ាប់រងអះអាងក្នុងគាថាសង្គហៈថា តេចត្តា-  
ឡិស និស្សាយ ទ្វេ ចត្តាឡិស ជាយវេ និស្សាយ ច  
អនិស្សាយ បាការុប្បា អនិស្សិតា ។

ចិត្ត ៤៣ដួង រមែងកើតដោយអាស្រ័យវត្ថុរូប ។  
ចិត្ត៤២ដួង ជួនកាលអាស្រ័យវត្ថុរូប ជួនកាលមិនអាស្រ័យ  
វត្ថុរូប ប៉ុន្តែអរូបវិបាក ៤ដួង មិនបានអាស្រ័យវត្ថុឡើយ ។

ចិត្ត ៤២ដូងកាលបានកើតក្នុង បញ្ចវេកាការភូមិនោះ  
អាស្រ័យ ហទយវត្ថុ កាលកើតក្នុងចតុវេកាការភូមិ មិនបាន  
អាស្រ័យ តែអរូបវិបាក រមែងកើតបាន ដោយមិនត្រូវ  
អាស្រ័យ ដូច្នេះ ត្រូវវិនិច្ឆ័យថា ធម្មតានាមធម៌ កាលកើត  
ឡើងនោះ អាស្រ័យក៏បាន មិនអាស្រ័យក៏បាន តាមឋានៈ  
របស់សភាវៈ ។

**សួរ** តាមវិធីរបស់បុគ្គលភេទ ក្នុងអរូបភូមិព្រះសោតា  
ព្រះសកទា ព្រះអនាតា ជាដើម អរិយៈ និង បុថុជ្ជនមាន ៨  
ពួក ពួកអរិយបុគ្គលទាំងអស់ កាលនឹងឡើង អរិយមត្ត-  
ផល ជាន់ខ្ពស់ៗនោះ ការឡើងវិបស្សនា និង វិចីកើត  
យ៉ាងណាខ្លះ ?

**ឆ្លើយ** កាលឡើងវិបស្សនា និង អរិយមត្ត នោះហើយតែ  
បុព្វាធិកា គឺ អាស្រ័យបុណ្យចាស់ ទើបឡើង អរិយមត្ត-  
ផល បានងាយ ។ ការឡើងវិចី ក៏ជាធម្មតា តាមធម្មជាតិ  
របស់ចិត្ត ព្រោះធម្មតាចិត្តនៅឯណា ឬ កើតឯណាក៏ដោយ

ត្រូវមានការកើត ការរលត់ជានិច្ច មានន័យថា មានសន្តិភាព  
កើតរលត់ជាធម្មតា ។ ព្រះអនុរុទ្ធាចារ្យ បានពោលទុកថា  
មហត្ថតវិបាកានិ នវំ បដិសន្ធិភវង្គុច្ចតិវសេន បវត្តនិ ។

**ចម្លើយ-** ចិត្តជាមហត្ថតចិត្ត ៩ ដួង រមែងកើតដោយ បដិសន្ធិ  
ភវង្គុច្ចតិ ។ ក្នុងទីនេះមានសេចក្តីថា អរូបចិត្តកាលទៅ  
កើតនៅអរូបព្រហ្មនោះ មានបដិសន្ធិតមក ភវង្គុច្ចតតមក  
ចុតិចិត្ត ។ ធម្មជាតិ ពាយ៉ាងនេះ ត្រូវមានសន្តិទាក់ទងគ្នា  
ដោយ ឧប្បាទៈ វិចិត្តិ ភង្គុៈ ។ បដិសន្ធិ មិនដូច្នោះទេ  
ក៏មិនទៀងនៅតភវង្គុ អនន្តរប្បច្ច័យ សមនន្តរប្បច្ច័យតៗ  
គ្នាមក តាមក្រសែ សន្តតិជានិច្ច ។

កាលដែលមានក្រសែតៗគ្នាមក តាមធម្មជាតិ ដូច្នោះ  
ហើយ ព្រះសោតាកាលឡើងជាព្រះសកទា ព្រះសកទាក់  
ឡើងជាព្រះអនាតា ដោយងាយហើយត្រូវឡើងតាមវិធី  
របស់មគ្គវិធី ដល់ផលវិធី ។

**មគ្គវិធីនេះគឺ**



កង	មនោទារ	បរិកម្ម	ឧបទារ	អនុលោម	តោត្រូ	សកទាតាមិយេល ១	សកទាតាមិយេល ២	សកទាតាមិយេល ២	កង
----	--------	---------	-------	--------	--------	---------------	---------------	---------------	----

កាលព្រះសោតាឡើងកាន់ព្រះសក់ទា ឡើងវិថី  
 តាមបែបនេះកាលនឹងឡើងកាន់ អនាតា ក៏ទំនងដូចគ្នាដែរ

**សំដេង កម្មចតុក្កតាមធារិ**

ជនកិ ឧបត្ថម្ភកិ ឧបបិណ្ឌិកិ ឧបយាតកពោតិ  
 កិច្ចសេន គុកិ វោសន្តកិ វោចិណ្ឌុកិ  
 កងត្តាកម្មពោតិ ធាកទាន បរិយាយេន ម

ទិដ្ឋិធម្មវេទនិយំ ឧបបជ្ជវេទនិយំ អបរា-  
 បវវេទនិយំ អហោសិកម្មពោតិ ធាកកាលវ-  
 សេន ចត្តារិ កម្មានិ នាម ម

តថា អកុសលំ កាមាវចរកុសលំ  
 រុធាវចរកុសលំ អរុធាវចរកុសលពោតិ



ធាតុដ្ឋានវសេន ៥

តត្ថ អកុសលំ កាយកម្មំ វិចីកម្មំ មនោ  
កម្មពោតិ កម្មន្ទារវសេន តិវិធិំ ហោតិ ៥

កថំ ធាណាតិធាតោ អតិណ្ណានំ  
កាមេសុ មិច្ឆាចារោចេតិ កាយវិញ្ញត្តិសទ្ធាតេ  
កាយន្ទារេ ពាហុល្លតុត្តិតោ កាយកម្មំ នាម ៥

មុសាវាទោ មិសុណាវាចា ធុរុសវាចា  
សម្មប្បលាដោ ចេតិ វិចី វិញ្ញត្តិ សទ្ធាតេ  
វិចីន្ទារេ ពាហុល្លតុត្តិតោ វិចីកម្មំ នាម ៥

អតិជ្ឈាព្យាធានោ មិច្ឆាទិដ្ឋិចេតិ អញ្ញ-  
ត្រាមិ វិញ្ញត្តិយា មនស្សិចេច ពាហុល្លតុត្តិតោ  
មនោកម្មំ នាម ៥

តេសុ ធាណាតិធាតោ ធុរុសវាចា ព្យាធានោ ច  
នោសមូលេន ជាយន្តិ ៥ កាមេសុ មិច្ឆាទិដ្ឋិ ច  
លោកមូលេន ៥ សេសានិ ចត្តា-

រិចិ ឆ្លិហិ មូលេហិ សម្ពុចឆ្លិ ឃ

ចិត្តុប្បាធនសេន បនេតិ អកុសលិ

សព្វថាមិ ឆ្លានសវិចំ ហោតិ ឃ

ប្រែសេចក្តីថា កម្មដែលថាដោយកិច្ចនោះមាន ៤ កម្មគឺ:

ជនកកម្ម ឧបត្ថម្ភ ឧបបិទ្ធិកកម្ម ឧបឃាតកកម្ម រួម ៤ កម្ម

- ថាដោយបាកាន មាន ៤ កម្មគឺ ត្រកម្ម

អាសន្តកម្ម អាចិណ្ណកម្ម កដត្តាកម្ម រួម ៤ កម្ម ។

- ថាដោយ បាកកាល មាន ៤ កម្មគឺ ទិដ្ឋធម្មវេទ-

នីយកម្ម ឧបបជ្ជវេទនីយកម្ម អបរាបរវេទនីយកម្ម

អហោសិកម្ម រួម ៤ កម្ម ។

- ថាដោយ បាកដ្ឋាន មាន ៤ កម្មគឺ : អកុសល

កាមាវចរកុសល រូបាវចរកុសល អរូបាវចរកុសល រួម ៤

កម្ម ។

ក្នុងទីនេះ អកុសលកម្ម ថាដោយទ្វារនោះមាន

កាយកម្ម វចិកម្ម មនោកម្ម រួមកម្ម ៣ ទ្វារ ។

\* កម្មទ្វារយ៉ាងណា ? បាណាតិបាត អទិន្នាទាន ការមេសុមិច្ឆាចារ រួម ៣យ៉ាងនេះ ដោយច្រើនរមែង កើតក្នុងកាយទ្វារ ដែលជាកាយវិញ្ញត្តិ ដូច្នោះ ហៅថា កាយកម្ម

\* មុសាវាទ បិសុណវាចា ផុសវាចា សម្មប្បលាវាចា រួម ៤យ៉ាងនេះដោយច្រើនរមែងកើតក្នុងមនោទ្វារ ដែល ហៅវិចារិញ្ញត្តិដូច្នោះ ហៅថាវិចារិកម្ម ។

\* អភិជ្ឈា ព្យាបាទ មិច្ឆាទិដ្ឋិ រួម៣យ៉ាងនេះដោយ ច្រើន ក្រៅអំពីវិញ្ញត្តិទាំងពីរ ដូច្នោះ ហៅថាមនោកម្ម ។

-ក្នុងកម្មទ្វារ ទាំង ៣នេះ បាណាតិបាត ផុសវាចា ព្យាបាទ រួម ៣ យ៉ាង កើតព្រោះទោសមូលចិត្ត ។

-ការមេសុមិច្ឆាចារ អភិជ្ឈា មិច្ឆាទិដ្ឋិ រួម ៣យ៉ាងនេះ កើត ព្រោះលោភមូលចិត្ត ។

-នៅសល់ទុច្ចរិត ៤ ទៀតនោះកើតមកព្រោះ មូលទាំងពីរ គឺលោភមូល និង ទោសមូល ។

ការពិតអកុសលចិត្ត ១២នេះឯង ។

### សំដៃចារឹក "ត"

កាមាចចរកុសលំ បិ កាយន្ទារេ បតត្តិ  
 កាយកម្មំ វចីន្ទារេ បតត្តិ វចីកម្មំ មនោន្ទារេ  
 បតត្តិ មនោកម្មពោតិ កម្មន្ទារេសេន ឥវិចិ  
 ហោតិ ឬ តថា ទានសីលភាវនាវសេន ឬ  
 ចិត្តប្បវាទវសេន បនេតំ វេទ្ឋវិចិ ហោតិ ឬ  
 ទានសីលភាវនាវបចាយនវេយ្យាវេច្ចបត្តិទាន  
 បត្តានុមោទនា ធម្មសម្មាសនធម្មនេសនា  
 ទិដ្ឋុកម្មវសេន ទសវិចិ ហោតិ ឬ

តំ បនេតំ វិសតិធម្មិ កាមាចចរកម្ម  
 មិច្ឆេត សទ្ធិយំ គច្ឆតិ រូបាចចរកុសលំ បន  
 មនោកម្មមេត ឬ តំបិ ភាវនាមយំ វេប្បនា  
 បត្តិ វយានទ្ធកេនេន បព្ភាវិចិ ហោតិ ឬ

តថា អរុណាចចរកុសលព្យា មនោកម្មំ តំ  
បិ ភាវនាមយំ អប្បនាបត្តិំ វោរម្មណាចសេន  
ចតុព្វិធំ ហោតិ ឬ

ឯត្តាកុសលកម្មមុន្នចូរហិតិ អធាយត្ថមិយំ  
បដិសន្និ ជនេតិ ឬ បវត្តិយំ បន សព្វិបិ  
ទ្វាទសវិធំ សត្តាកុសលធាកានិ សព្វត្តាបិ  
កាមលោកេ ច រូបលោកេ ច យថារហំ  
វិបច្ចតិ កាមាចចរកុសលំបិ កាមសុគតិមេច  
បដិសន្និ ជនេតិ ឬ តថា បវត្តិយព្យា  
មហាវិធាកានិ អហេតុកវិធាកានិ បន អដ្ឋបិ  
សព្វត្តាបិ កាមលោកេ ច រូបលោកេ ច  
យថារហំ វិបច្ចតិ ឬ

តត្តាបិ តិហេតុកម្មក្កដំ កុសលំ តិហេតុកំ  
បដិសន្និ ទត្វា បវត្តេ សោឡស វិធាកានិ  
វិបច្ចតិ ឬ

តិហេតុកមោឃកំ ឆ្លិហេតុកមុក្កដ្ឋព្វ  
កុសលំ ឆ្លិហេតុកំ បដិសន្ធិ ឧត្តា បវត្តេ  
តិហេតុក្កដ្ឋហិតានិ ឆ្លាឧស វិធាកានិ  
វិបច្ចតិ ។

ឆ្លិហេតុកមោឃកំ បន' កុសលំ អហេតុក-  
មេវ បដិសន្ធិ ឆេតិ បវត្តេ ច អហេតុកាវិ-  
ធាកានេវ វិបច្ចតិ ។

អសទ្ធារំ សសទ្ធារវិធាកានិ ន បច្ចតិ  
សសទ្ធារមសទ្ធារវិធាកានតិ កេ ចិន  
តេសំ ឆ្លាឧស ធាកានិ ឧសដ្ឋច យថា ក្កម៌  
យថា វុត្តានុសារេន យថា សម្ពុតមុឆ្លិ  
សេ ។

វ្យែ កាមាវចរកុសល មាន ៣ ប្រការ ដោយកម្មទ្វារគី

១-កាយកម្ម កើតក្នុងកាយទ្វារ

២-វចីកម្ម កើតក្នុងវចីទ្វារ

៣-មនោកម្ម កើតក្នុងមនោទ្វារ

មានពាប្រការដូច្នោះឯង ប្រកបដោយ ទាន សីល ភាវនា អបចាយនៈ វេយ្យាវច្ឆៈ បត្តិទាន បត្តានុមោទនៈ ធម្មស្សវនៈ ធម្មទេសនា ទិដ្ឋជុកម្ម រួម ១០ ប្រការ ។

កុសលកម្ម អកុសលកម្ម ២០ដួង ដែលពោលមក ហើយនេះ រាប់ចូលក្នុងកាមាវចរកម្ម ។

រូបាវចរកុសលកម្ម រមែងកើតក្នុងមនោកម្ម ។ មនោកម្មនេះឯង សំរេចដោយភាវនា ហើយមានប្រាំប្រការ

អរូបាវចរកុសលកម្ម ជាមនោកម្ម ។ មនោកម្មនេះ សំរេចដោយភាវនា និង ដល់អប្បនាបានដូចគ្នា ។

ថាដោយអារម្មណ៍ ៤ ប្រការ ។

ក្នុងកម្មទាំង ៤ ប្រការនេះ អកុសលកម្មដែល ប្រាសចាកឧទ្ធច្នៈធ្វើឱ្យកើតក្នុងអបាយទាំង ៤ ភូមិ ដោយ បដិសន្ធិ ប៉ុន្តែក្នុងបវត្តិកាលនោះ ក្នុងរូបលោក ឬ

កាមលោក៍ ដោយចិត្តជាអកុសល ១២ដួង ( អកុសលចិត្ត ១២ដួង ) រមែងធ្វើឱ្យផល គឺ អកុសលវិបាកចិត្ត ៧ ដួង ។

កាមាវចរកុសល រមែងឱ្យកើតក្នុងកាមភូមិ ១១ ជាន់ ជាបដិសន្ធិ ។ ក្នុងបវត្តិកាលនោះ កាមសុត្តិ ១១ ភូមិ ធ្វើឱ្យកើតមហាវិបាក ៨ដួង ។

ក្នុងកាមលោកឬ រូបលោក រមែងឱ្យកើតជាផលគឺ កុសលវិបាក ៨ ដួង ។

ក្នុងទីនេះអកុសល ដែលជាបែបតិហេតុកឧក្រិដ្ឋ រមែងកើតជាតិហេតុក បដិសន្ធិ និង ក្នុងបវត្តិកាលនោះ ធ្វើ ឱ្យកើតវិបាក ១៦ដួង ។

តិហេតុកកុសល ដែលជាបែបឱមក្ក ឬ កុសលដែល ជាទ្វិហេតុកឧក្រិដ្ឋ ធ្វើឱ្យកើតជាទ្វិហេតុកបដិសន្ធិ ហើយ និងក្នុងបវត្តិកាលនោះ រមែងធ្វើឱ្យកើតវិបាក ១២ដួង ដែលប្រាសចាកញ្ចណសម្បយុត្ត កើតជាផល ។ ចំណែក ទ្វិហេតុកកុសលដែលជាបែប ឱមក្កនេះធ្វើឱ្យកើតជា



អហេតុកបដិសន្ធិ ក្នុងបរិច្ឆេទកាល រមែងជាអហេតុកនេះឯង  
កើតជាផល ។

កេចិអាចារ្យថា កុសលរបស់អសង្ខារិក មិនកើត  
ផលសសង្ខារិក ហើយកុសលរបស់សសង្ខារិកមិនកើតផល  
របស់អសង្ខារិកដូច្នោះឯង ។

ក្នុងវាទៈរបស់អាចារ្យទាំងនេះ សំដែងតាមន័យ  
ដែលពោលមកហើយថា វិបាកចិត្ត ១២ដួង ១០ដួង និង  
៨ដួង តាមលំដាប់ ។

**អំ អំ អំ អំ អំ អំ**

**សំដៃចារាបី "ត"**

រុធាចកុសលំ បន បឋមដ្ឋានំ បរិគ្គំ  
ភារេត្វា ព្រហ្មធារិសន្នេសុ ឧប្បជ្ជតិ តទេវ  
មជ្ឈិមំ ភារេត្វា ព្រហ្មបុរោហិតេសុ បណីតំ  
ភារេត្វា មហាព្រហ្មេសុ ម

តថា ទុតិយជ្ឈានំ តតិយជ្ឈានព្វ បរិត្តំ  
 ភារេត្វា បរិត្តាសុភេសុ មជ្ឈិមំ ភារេត្វា  
 អប្បមាណាភេសុ បណីតំ ភារេត្វា  
 អាភស្សុភេសុ ឃ

ចតុត្ថជ្ឈានំ បរិត្តំ ភារេត្វា បរិត្តាសុ  
 ភេសុ  
 មជ្ឈិមំ ភារេត្វា អប្បមាណសុភេសុ បណីតំ  
 ភារេត្វា សុភតិណ្ណេសុ

បញ្ចមជ្ឈានំ ភារេត្វា វេហម្ពលេសុ ឃ  
 តទេវសញ្ញាវិវាគំ ភារេត្វា អសញ្ញិសក្កេសុ ឃ  
 អនាគាមិនោ បន សុទ្ធាវាសេសុ ឧប្បជ្ឈិតិ ឃ  
 អរុណចកុសលព្វ យថាក្កមំ ភារេត្វា  
 អារុប្បសុ ឧប្បជ្ឈិតិ ឃ

វ្យែប រូបាវចរកុសលនេះ កាលសម្លឹងពិនិត្យបឋមជ្ឈាន  
 យ៉ាងតូចទាបរមែងកើតក្នុងព្រហ្មបារិសុជ្ជាកូមិ ។

កាលសម្លឹងពិនិត្យយ៉ាងកណ្តាល រមែងកើតក្នុង  
ព្រហ្មបុរោហិតភូមិ

កាលសម្លឹងពិនិត្យយ៉ាងប្រណីត រមែងកើតក្នុងមហា  
ព្រហ្មភូមិ ។

កាលសម្លឹងពិនិត្យ ទុតិយ តតិយជ្ឈានខ្សោយ រមែង  
កើតក្នុងបរិត្តាកាព្រហ្មភូមិ ។ កាលសម្លឹងពិនិត្យយ៉ាង  
កណ្តាល រមែងកើតអប្បមាណាព្រហ្មភូមិ ។ កាលសម្លឹង  
ពិនិត្យយ៉ាងប្រណីតហើយ រមែងកើតក្នុងអភស្ស្សាព្រហ្ម  
ភូមិ ។ កាលសម្លឹងពិនិត្យចតុត្ថជ្ឈាន យ៉ាងទាប រមែងកើត  
ក្នុងបរិត្តាសុភាព្រហ្មភូមិ ។

កាលសម្លឹងពិនិត្យ ចតុត្ថជ្ឈានយ៉ាងកណ្តាល រមែង  
កើតក្នុងព្រហ្ម អប្បមាណាកាភូមិ ។ ការសម្លឹងពិនិត្យ  
ចតុត្ថជ្ឈានយ៉ាងប្រណីត រមែងកើតក្នុងព្រហ្មសុភកិណ្ឌភូមិ  
ការសម្លឹងពិនិត្យបញ្ចមជ្ឈាន រមែងកើតព្រហ្មវេហប្បលា  
ភូមិ ។ ការសម្លឹងពិនិត្យដោយសញ្ញាវិរាត គឺ ប្រាសចាក

បញ្ហាហើយ រមែងកើតក្នុងអសញ្ញីសត្តភូមិ ។

ខ.សំខាន់នោះគឺ ព្រះអនាគាមិបុគ្គល រមែងកើតក្នុង  
សុទ្ធាវាស ៥ភូមិ ។

កាលសំម្លឹងពិនិត្យ អរូបកុសល រមែងកើតក្នុងអរូប  
ភូមិទាំង ៤ តាមលំដាប់ ។

### គាថាសង្ខហ

ឥត្តិ មហត្តតិ បុព្វំ យថាភូមិ វ វត្តិកំ ជនេតិ  
សទិសំ ធាកំ បដិសន្ធិប្បវត្តិយំ ម

ប្រែសេចក្តីថា

ដូចដែលបានពោលមកហើយ ដោយប្រការទាំងពួង  
មហត្តតកុសលចិត្ត ធ្វើឱ្យកើតផលក្នុងភូមិដែលកំណត់ទុក  
កាលខណៈដែលបដិសន្ធិ និង បវត្តិកាលខាងមុខ  
ដែលសម និង កុសលចិត្ត ។

អយមេត្ត កម្មចតុក្កំ ប្រែថា ដូចដែលពោល  
មកហើយជាកម្ម ចតុក្កៈ ក្នុងបរិច្ឆេទទី ៥ គឺ

### **អធិប្បាយកម្មវត្ថុ:**

ពាក្យថាកម្ម បានដល់ចេតនារបស់កុសល ឬ របស់  
អកុសលដែលបានធ្វើហើយហៅថាកម្ម ។ កម្មនេះ មាន  
ច្រើនយ៉ាង ដូចនិងពោលតទៅនេះ គឺ

ជនកកម្ម ជាកម្មមួយបែប ដែលធ្វើឱ្យវិបាក និង  
កម្មជួររូបកើតក្នុងវេលា បដិសន្ធិ បវត្តិកាល ។

ឧបត្ថម្ភកកម្ម ជាកម្មមួយបែបដែលជួយឧបត្ថម្ភឱ្យ  
ជនកកម្មកើត ឬ កាលជនកកម្មកើតហើយក៏ល្អ ជួយ  
ឧបត្ថម្ភចំពោះផលរបស់ជនកកម្មក៏បាន ។

ឧបបិទ្ធិកកម្ម ជាកម្មមួយបែប ដែលធ្វើឱ្យកើត  
សេចក្តី ឬ ជំទាស់កម្មចាស់ដើម្បីមិនឱ្យកើតផល ឬ កាល  
កើតផលហើយក៏ដោយ ធ្វើមិនឱ្យបានផលច្រើន ។

ឧបឃាតកកម្ម ជាកម្មមួយបែបដែលកាត់កម្មដទៃ-  
ៗផលរបស់កម្មដទៃៗក៏បាន ។

រួម ៤ កម្មដែលបានអធិប្បាយមកនេះ ។

អធិប្បាយតាមតួនាទីរបស់កម្ម ជាតិរបស់កម្ម ឬ  
តាមកិច្ចរបស់កម្ម រមែងឱ្យផលទាំងពីរចំណែក ទាំងកុសល  
និង អកុសលគឺ ជនកៈមានកុសលជនកៈ អកុសលជនកៈ  
ឧបត្ថម្ភកៈ ក៏មានកុសល ឧបត្ថម្ភកៈ អកុសល ឧបត្ថម្ភកៈ  
ឧបបីឡិកកម្ម ក៏មានកុសល ឧបបីឡិកកម្មអកុសល  
ឧបបីឡិកៈ ។

ឧបឃាតកកម្មក៏មានកុសល ឧបឃាកៈអកុសល  
ឧបឃាដកជាត្វៗគ្នា ។

ថាដោយលំដាប់នោះគឺ : គរុកម្ម អាសន្នកម្ម  
អាចិណ្ណកម្ម កដត្តាកម្ម រួម ៤ កម្ម ។ ក្នុងទីនេះពាក្យថា  
គរុកម្មនេះ បានដល់កម្មមួយបែប ដែលមានផល្លានិសង្ស-  
ច្រើនជាទី បំផុត គឺ កម្មដែលមានកម្លាំងក្រៃលែង ។  
ជាមួយកម្មផ្សេងៗ មិនអាចនិងកាត់ ឬ ជំទាស់បានសូម្បីតែ  
បន្តិចឡើយ ។

អាសន្នកម្ម បានដល់កុសល ឬ អកុសលកម្មដែល

បានធ្វើជិតនឹង ស្លាប់ កុសល ឬ អកុសលកម្មដែលបាននឹក  
( ឬ នឹកបាន ) កាលវេលាជិតនឹងស្លាប់ក៏មាន ។

អាចិណ្ណកម្ម កុសល ឬ អកុសលដែលបានធ្វើច្រើន  
ខណកុសល ឬ អកុសល សូម្បីនឹងបានធ្វើមកហើយតែមួយ  
ខណៈតែធ្វើឱ្យកើត អាចិណ្ណ នៅជានិច្ច ( គឺ កម្មដែលសន្សំ  
មករឿយៗជាប់ជានិច្ច ) ។

កដត្តាកម្ម បានដល់កុសល អកុសលដែលបានធ្វើ  
មកហើយក្នុងអតីតកាល ឬ កុសល អកុសល ដែលបានធ្វើ  
ដោយសេចក្តីមិនដឹង ឬ មិនមានសេចក្តីប្រយ័ត្នប្រយែង ។

រួម ៤ កម្មកើតហើយនេះ ឱ្យផលតាមលំដាប់គឺ  
គរុកម្មឱ្យផលមុន ។ កាលមិនមានគរុកម្ម ក៏មិនមានគរុកម្ម  
ជាតួនាទីរបស់អាសន្នកម្ម កាលមិនមានអាសន្នកម្មជាតួ  
នាទីរបស់អាចិណ្ណកម្ម កាលមិនមានអាចិណ្ណកម្មហើយ ទើប  
ដល់កដត្តាកម្ម ដោយលំដាប់ដូចនេះ ។

ថាដោយកម្មនោះ គឺ ទិដ្ឋធម្មទេវនីយកម្ម ឧបបជ្ជ -

វេទនីយកម្ម អបរាបរវេទនីយកម្ម អហោសិកម្ម ។ រួម  
៤ កម្ម ។

ទិដ្ឋធម្មវេទនីយកម្ម បានដល់កុសល អកុសលកម្ម  
ដែលឱ្យផលក្នុងជាតិបច្ចុប្បន្ន ឬ ឱ្យផលទាន់ភ្នែកក៏ថាបាន  
(តាមវោហារ) ។

ឧបបជ្ជវេទនីយកម្ម បានដល់កុសល អកុសលកម្ម  
ដែលឱ្យផល ក្នុងជាតិជាលំដាប់ គឺជាតិទី២ ។

អបរាបរវេទនីយកម្ម បានដល់កុសល អកុសល-  
កម្មដែលឱ្យផលតាំងពីជាតិទី ៣ រហូតដល់បរិនិព្វានធាតុ ។

អហោសិកម្ម បានដល់កុសល អកុសលកម្មដែលមិន  
ឱ្យផល ឬ ដល់កាលវេលាដ៏ល្អជាកុសល អកុសលកម្មដែល  
រមែងចូលជាមួយកម្មដទៃបាន ឬ ជាកម្មដែលរមែងដោះ  
ស្រាយ កម្មដទៃ រួម ៤ កម្ម នេះឱ្យផលតាមរបស់ពេល  
វេលា ហៅថា បុកកាល ។

ថាដោយឋានរបស់កម្មនោះ អកុសលកម្មកាមាវចរ-



កុសល រូបាវចរកុសល និង អរូបាវចរកុសល រួម ៤ កម្ម ។

ក្នុងទីនេះ អកុសលកម្ម រមែងមាន ៣ ប្រការ គឺ :

កាយកម្ម វចិកម្ម មនោកម្ម ដោយអាស្រ័យទ្វារទាំង

៣ ។

✽ កាយកម្មអកុសលបានដល់កាយទុច្ច្រិត ៣យ៉ាងគឺ :

បាណាតិបាត អទិន្នាទាន កាមេសុមិច្ឆាចារ រួម ៣

ប្រការ ។

✽ វចិកម្មអកុសល បានដល់វចិកទុច្ច្រិត ៤ យ៉ាងគឺ :

មុសាវាទ បិសុណាវាចា ផរុវាចា

សម្មប្បណិវាចា រួម ៤ ប្រការ ។

✽ មនោកម្មអកុសល បានដល់មនោទុច្ច្រិត ៣ យ៉ាងគឺ

អភិជ្ឈា ព្យាបាទ មិច្ឆាទិដ្ឋិ រួម ៣ ប្រការ ។

រួមអកុសលកម្ម ១០យ៉ាងនេះ បានដល់ កាយកម្ម

វចិកម្ម មនោកម្ម អាស្រ័យកើតក្នុងកាយទ្វារ វចិទ្វារ និង

មនោទ្វារ ។

បរិច្ឆេទទី ៥

ការមេសុមិច្ឆាចារ អភិជ្ឈា មិច្ឆាទិដ្ឋិ រួម ៣ ប្រការ  
នេះកើតមកដោយ លោកមូល ៨ដួង ។

បាណាតិបាត ផុរុវាចា ព្យាបាទ រួម៣ប្រការនេះ  
កើតមកដោយ ទោសមូល ២ដួង ។

នៅសល់ អនិទ្ទាទាន មុសាវាទ បិសុណាវាចា  
សម្មប្បលាប ៤ប្រការនេះ កើតមកដោយ លោកមូល និង  
ទោសមូល ។

ព្រោះហេតុដូច្នោះ អកុសលដែលពោលមកហើយ  
នេះ ថាដោយចិត្តប្បាទ ហើយអកុសលចិត្ត រមែងមាន  
អកុសលចិត្ត ១២ដួង ដែលសំដែងមកហើយក្នុងចរិច្ឆេទទី១  
ប៉ុណ្ណោះឯង ។

កាមាវចរ រមែងមាន ៣ កម្មទៀតគឺ :

កាយកម្មកុសល វចិកម្មកុសល មនោកម្មកុសល  
ដោយអាស្រ័យការកើតក្នុងទ្វារទាំង ៣ ដូចគ្នា ។

បើថាដោយ ទាន សីល ភាវនាក៏បាន ។

ចិត្តប្បាទនេះ រមែងមាន ៨ ដួង គឺ មហាកុសលចិត្ត ៨ដួងនោះឯង ។ ទាន សីល ភាវនា អបចាយន វេយ្យាវច្ឆៈ បត្តិទាន បត្តានុមោទនៈ ធម្មស្សវនៈ ធម្មទេសនា ទិដ្ឋុជុកម្ម រួមជាបុញ្ញកិរិយា ១០ ។ វត្ថុ ១០ប្រការនេះ រមែងកើតក្នុង មហាកុសលចិត្តជានិច្ច ។

រួមការវិចារកម្ម ២០ដួង គឺ ទាំងកុសល និង អកុសល ។

រូបាវចរកុសល ឬ កុសលដែលទាក់ទងរូបាវចរគឺ មនោកម្មនោះឯង មនោកម្មនេះ ចាត់ជាភាវនាកុសលដែល ដល់អប្បនាបាន ។

ថាដោយអង្គ ឬ គ្រឿងប្រដាប់ប្រដាររបស់ឈាន មាន ៥ ប្រការគឺ វិតក្កៈ វិចារៈ បីតិ សុខៈ ឯកគ្គតា (ដូចដែលបានអធិប្បាយមកហើយ ក្នុងបរិច្ឆេទទី ១ ) ។

អរូបាវចរកុសល ក៏ជាមនោកម្មដូចគ្នា ថាដោយ បុញ្ញកិរិយាវត្ថុជាភាវនា និង ថាដោយអារម្មណ៍ រួមមាន

អារម្មណ៍ គឺ អាកាសានញាយតនៈ ជាដើម ។

ក្នុងកុសលកម្ម និង អកុសលកម្ម ទាំងពីរយ៉ាងនេះ សំរាប់អកុសលកម្មឱ្យផលដូចនេះគឺ អកុសលចិត្ត ១១ ដួង ( វៀរលែង ឧទ្ធច្ច ) រមែងមានបដិសន្ធិក្នុងអបាយទាំង ៤ ជានិច្ច តែក្នុងបវត្តិកាលនេះអកុសលចិត្ត ១២ដួង និង អហេតុកអកុសលចិត្ត ៧ ដួង រួម ១៩ ដួងនេះកើតផលក្នុង កាមលោក និង រូបលោកជានិច្ច ។

ក្នុងកាមាវចរកុសល ត្រូវចែកជា ៤ យ៉ាងគឺ :  
តិហេតុកឧក្កដ្ឋៈ តិហេតុកឱមក្ក ទ្វិហេតុកឧក្កដ្ឋៈ  
ទ្វិហេតុកឱមក្ក រួម ៤ យ៉ាង ។

១-កុសលដែលធ្វើឱ្យ សោមនស្សចិត្ត ញាណសម្បយុត្ត ២ ដួង ហៅថាតិហេតុក ឱក្កដ្ឋ កុសលនេះឯង កាលឱ្យ ផលរមែងឱ្យផល តិហេតុកបដិសន្ធិ ។ ក្នុងបវត្តិនេះ រមែងឱ្យ ផលជាវិបាកចិត្ត ១៦ដួង គឺ មហាវិបាកចិត្ត ៨ ដួង អហេតុកកុសលវិបាកចិត្ត ៨ដួង រួម ១៦ ដួង ។

ខ. ២-៣ កុសលដែលធ្វើឱ្យសោមនស្សចិត្ត ញាណវិប្បយុត្ត ២ ដួង និង ឧបេក្ខាញាណសម្បយុត្ត ២ ដួងហៅថា តិហេតុក ឱមក្កៈ និង ទ្វិហេតុកឧក្កដ្ឋៈ ជាកុសលដែលធ្វើឱ្យកើតទ្វិហេតុកបដិសន្ធិ និង ក្នុងបរវត្តិកាលនោះ រមែងបានផលជា វិបាកចិត្ត ១២ ដួង គឺ កុសលវិបាកចិត្ត ៨ ដួង និង មហាវិបាកចិត្ត ៤ ដួង រួម ១២ ដួង ។

២-៤ កុសលដែលធ្វើឱ្យចិត្តជាឧបេក្ខាញាណវិប្បយុត្ត ២ ដួងនេះ ហៅថា ទ្វិហេតុកឱមក្កៈ ដែលជាកុសលធ្វើឱ្យកើតសុត្តិហេតុកបដិសន្ធិ និង ប្រវត្តិកាល រមែងបានផលជា អហេតុក ។

ក្នុងការសំដែងផលរបស់កុសល ៤យ៉ាងនោះ អាចារ្យ មួយអង្គ មានឈ្មោះថា មហាធម្មវក្ខិតថេរក្នុងលង្កាទ្វីបថា កុសលដែលបានធ្វើដោយអសង្ខារិក រមែងមិនកើតជាផលសសង្ខារិកឡើយ និង កុសលដែលបានធ្វើដោយសសង្ខារិក ក៏ដូចគ្នា រមែងមិនកើតផលជាអសង្ខារិក ។

អាស្រ័យវារៈ របស់លោកអាចារ្យនេះ ហើយយើងត្រូវ  
ចាត់ចែងកុសល ទាំងអស់នេះ ដូចតទៅគឺ :

តិហេតុកឧក្កដ្ឋកុសល រមែងបានផល ១២ដួង គឺ  
កុសលវិបាក ៨ដួង មហាវិបាកញ្ចាណសម្បយុត្ត ៤ ដួង រួម  
១២ដួង ។

តិហេតុកឱមក្កៈ និង ទ្វិហេតុកឧក្កដ្ឋៈ រមែងបានផល  
១០ដួងគឺ : កុសលវិបាកចិត្ត ៨ដួង មហាវិបាកចិត្តញ្ចាណ-  
វិប្បយុត្ត ផ្នែកសោមនស្ស ២ ដួង រួម ១០ ដួង ។

ទ្វិហេតុកឱមក្កកុសល រមែងបានផលដោយកុសល-  
វិបាកចិត្ត ៨ ដួងប៉ុណ្ណោះឯង ។

រូបាវចរកុសលចិត្ត មាន ៣ ប្រភេទគឺ ប្រភេទទាប  
ប្រភេទកណ្តាល ប្រភេទខ្ពស់ ។ ក្នុងទីនេះ បឋមឈានជា  
ប្រភេទទាប រមែងកើតក្នុងព្រហ្មបុរោហិតភូមិ ។ ប្រភេទ  
កណ្តាលរមែងកើតក្នុងព្រហ្មបុរោហិតភូមិ ។ ប្រភេទខ្ពស់  
រមែងកើតក្នុងព្រហ្ម មហាព្រហ្មភូមិ ដោយលំដាប់ ។

ទុតិយ និង តតិយជ្ឈាន ក៏ដូចគ្នា ប្រភេទទាបរមែង កើតបរិក្ខារភាវូមិ ប្រភេទកណ្តាលរមែងកើតក្នុងអប្បមាណាភាវូមិ និង ប្រភេទខ្ពស់រមែងកើតក្នុង អភស្សរាភូមិ ។

ចតុត្ថជ្ឈាន ប្រភេទទាបរមែងកើតក្នុងបរិក្ខារសុភាវូមិ ប្រភេទកណ្តាល រមែងកើតក្នុងអប្បមាណាសុភាវូមិ ប្រភេទខ្ពស់ រមែងកើតក្នុង សុភកិណ្ណាភូមិ ។

បញ្ចមជ្ឈាន មានពីរយ៉ាងគឺ :

១-អ្នកដែលកើតក្នុង វេហប្បណាភូមិ និង អសញ្ញិសត្តភូមិ ដោយសេចក្តីប្រាថ្នារបស់ឈានលាភីបុគ្គល ។ ព្រះអនាតាមិបុគ្គលគ្រប់ៗព្រះអង្គ កាលចុតិហើយត្រូវទៅកើតក្នុង សុទ្ធាវាសភូមិទាំង ៥ ជានិច្ច ។

២-អរូបាវចរកុសលទាំង ៤ រមែងកើតក្នុង អរូបភូមិដោយសំដាប់ ។

អធិប្បាយតាថាសង្គហៈថា កាលមហត្តតកុសលចិត្ត ៩ ដួង ឱ្យផលក្នុងបដិសន្ធិ ឬ ក្នុងបវត្តិកាលក៏ដោយ

រមែងកើតផលសមនឹងចិត្ត មានសេចក្តីថា កុសលមាន  
យ៉ាងណា វិបាកក៏មានយ៉ាងនោះដែរ ។

### ចប់កម្មចតុក្ក

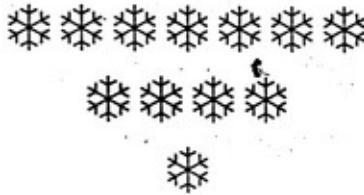

### ពាក្យសួរ-ឆ្លើយក្នុងកម្មចតុក្ក



**សួរ** ពាក្យថាកម្ម ក្នុងព្រះបរមគ្គនោះ ទ្រង់ទេសនាថា  
បានដល់អ្វីខ្លះ ? និង មានសេចក្តីយ៉ាងណា ?

**ឆ្លើយ** ពាក្យថាកម្ម តាមពុទ្ធភាសិតថា ចេតនាហំ ភិក្ខុវេ  
កម្មំ វទាមិ ប្រែថា ម្ចាស់ភិក្ខុទាំងឡាយ ចេតនាចេតសិក  
ពោលថាកម្ម ព្រោះហេតុដូច្នោះ ពាក្យថាកម្មមានន័យដល់



ចេតនាចេតសិក ១ ដូង ក្នុង អញ្ញាសមាណាចេតសិក ១៣ដូង  
នោះឯង ហៅថាកម្ម ប៉ុន្តែកម្មនេះប្រើបានពីរយ៉ាងគឺ  
កុសលចេតនា និង អកុសលចេតនា ។

**សួរ** តាមពាក្យអធិប្បាយ ចេតនាដំបូង ពាក្យថាជនក-  
កម្ម បានដល់កម្ម១បែប ដែលធ្វើឱ្យកើតវិបាក និង កម្មជួ-  
រូប ។ ឧបត្ថម្ភកកម្ម ដែលជួយឧបត្ថម្ភ ជនកកម្ម ធ្វើឱ្យកើត  
ផលតែម្នាក់ឯងមិនបាន ត្រូវមានកម្មដទៃៗទៀតមកជួយ  
សិន ទើបបានឬយ៉ាងណា សុំអធិប្បាយផង ?

**ឆ្លើយ** មិនបានទេ តាមធម្មតាជនកកម្ម អាចនឹងកើតតែ  
ឯង និង ឱ្យផលបានដោយមិនចាំបាច់ ត្រូវអាស្រ័យកម្ម  
ដទៃៗ ។

ពាក្យថា ឧបត្ថម្ភកៈ តាមវិត្តហថា : កម្មន្តរំ វា  
កម្មនិប្បត្តខន្ធសន្ធានំ វា ឧបត្ថម្ភតិកិៈ ឧបត្ថម្ភកំ កម្មដទៃៗ  
ឬ ខន្ធដែលកើតមកព្រោះកម្មដែលល្អជួយឧបត្ថម្ភឱ្យ ដូច្នេះ  
ហៅថា ឧបត្ថម្ភកៈ មានន័យថា កម្មដទៃៗដែលនៅមិនដល់

វេលាក្តី និង កាលកម្មដទៃឱ្យផលក្តី ជួយឧបត្ថម្ភឱ្យកើត  
ផលលើ ឬ ផលដែលនាំឱ្យកើតដទៃក្តី ជួយរក្សា  
ដើម្បីឱ្យរៀបរយល្អ ឬ ដើម្បីឱ្យនៅបាន ជាវេលាយូរ ដូច  
កាលអ្នកមានបុណ្យម្នាក់កើតមកនោះ កុសលកម្មដទៃ  
មកជួយគ្រប់បែបយ៉ាង ហើយត្រូវជាអ្នកមានបុណ្យបានមិ  
យ៉ាងខ្ពស់បំផុត មិនមានអ្នកណាស្មើដូចនេះទេ ។

( មេត្តាមើលជាតកផ្សេងៗផង កម្មដែលជួយឧបត្ថម្ភ ឬ រួម  
គ្នាយ៉ាងណានោះ ហៅថា ឧបត្ថម្ភកម្ម ) ។

សួរ ឧបបិទ្យកកម្ម និង ឧបឃាតកកម្ម ផ្សេងគ្នាយ៉ាង  
ណាខ្លះ ?

ឆ្លើយ ពាក្យថា ឧបបិទ្យកកម្ម តាមវិគ្គហថា កម្មនូវ វា  
កម្មនិប្បខន្តសន្តានំ វា ឧបបិទ្យេតិ ឧបបិទ្យកំ ។ ប្រែថា  
កម្មដទៃក្តី ឬ ខន្តដែលកើតអំពីកម្មក្តី រមែងឱ្យលំបាក ឬ  
ជំទាស់នោះ ហៅថា ឧបបិទ្យកកម្ម ។

ពាក្យថា ឧបឃាតកកម្មនោះ តាមវិគ្គហថា កម្មនូវ

វា កម្មនិប្បត្តខន្ធសន្តានំ វា ឧបយាដេតិទិ ឧបយាដកំ ។

ប្រែថា កម្មដទៃៗក្តីឬ ខន្ធដែលកើតមកពីកម្មដទៃៗ  
ក្តី រមែងកាត់ផ្តាច់ពីគ្នាទៅ ដូច្នោះហៅថា ឧបយាដកកម្ម ។  
ក្នុងទីនេះឧបបីឡកកម្ម ដែលធ្វើមិនឱ្យស្រួល ឬ ជំទាស  
នោះតែប៉ុណ្ណោះ ។

ចំណែកឧបយាដកកម្មនេះ កាត់ផ្តាច់ ឬ ទំលាយបាន  
ដូចជាការកើតមកជាមនុស្សនេះ ព្រោះជាជនកកម្ម ។  
មានមាស មានប្រាក់ព្រោះ ឧបបីឡកកម្ម ជួនកាលមាន  
មនុស្សមកបំផ្លាញជីវិត (សម្លាប់ ) អ្នកនោះព្រោះ  
ឧបយាដកកម្មដូច្នោះជាដើម ។

**សួរ៖** តាមពាក្យអធិប្បាយដែលពោលមកហើយ ការពិ  
ចារណាត្រិះរិះជនកៈ និង ឧបត្ថម្ភកៈ ក៏ ជាកុសលកម្ម ។  
ឧបបីឡក និង ឧបយាដកក៏ជាអកុសលកម្ម កាលបើដូច្នោះ  
តាមដែលលោកអធិប្បាយទុកខាងដើមថា កម្មទាំង ៤  
នេះ មានទាំងកុសល និង អកុសល មិនផ្ទុយគ្នាហើយឬ ?

ឆ្លើយ តាមតម្កីវិសុទ្ធិមគ្គ និង អំគុត្តរ អដ្ឋកថាពោលថា កម្មទាំង ៤ រមែងមានជាកុសល និង អកុសលទាំងពីរយ៉ាង គឺ ជនកកុសល ជនកអកុសល ឧបត្ថម្ភកកុសល ឧបត្ថម្ភកអកុសល ឧបបិទ្យកកុសល ឧបបិទ្យកអកុសល ឧបយាដកកុសល ឧបយាដកអកុសល រួម ៨ ប្រការនេះ ។ អ្នកដែលកើតក្នុងអបាយទាំង ៤ ភូមិហៅថា ជនកអកុសល ធ្វើឱ្យកើតទីនេះ ។ ដូចជាសត្វដែលកើតក្នុងនរក ប្រេតជាដើម ។

សត្វទាំងអស់នេះ កាលបើជួបនឹង ព្រះសម្មាសម្ពុទ្ធ ជាម្ចាស់ ឬ ព្រះអរហន្ត អង្គណាមួយក្តី ក៏មានចិត្ត ចេតនា សទ្ធាហើយបានស្តាប់ធម៌ រក្សាសីលជាដើម ។ ចិត្តនោះជា មហាកុសលចិត្តទាំងអស់កើតឡើង ។ ខណៈនោះ កាលចុតិ ពីនរក និង ប្រេត ហើយកើតជាមនុស្ស ឬ ទេវតា ក៏មាន ។ ជួនកាលអ្នកដែលប្រេតនៅទីនោះ អាស្រ័យការអនុមោទនា ក្នុងការធ្វើបុណ្យទានរបស់កូនចៅ និង អ្នកមានឧបការ

ខ្លះ ហើយបានផុតពីជាតិកំណើតប្រេតក៏មាន ។ ការដែល  
បានផុតពីទុក្ខតិ ទាំងនេះ ជាឧបបីឡកកុសល ឧបយាដកៈ  
កាត់អកុសលជនកៈ ( ជនកអកុសល ) និង ឧបត្ថម្ភក្នុងជាតិ  
មនុស្សខ្លះ ជាមនុស្សអនាថាភិ ក្រលំបាកភិ ត្រូវចោទថា  
ផ្លូវច្បាប់ ស្រុកប្រទេស ត្រូវចាប់ខ្លួនទៅ ខណៈនោះបានជួប  
អ្នកជួយសង្គ្រោះ និង ឧបត្ថម្ភគ្រប់បែបយ៉ាងហើយ បានផុត  
ពីសេចក្តីទុក្ខ ដល់ទីបំផុតក្លាយទៅជាមនុស្សស្តុកស្តម្ភទៅក៏  
មានដូច្នោះដែរ ។ ក្នុងទីនេះជនកកម្មធ្វើកើតជាមនុស្ស  
អនាថា ឧបត្ថម្ភកកម្ម ធ្វើឱ្យមានទោស ឧបបីឡកកម្ម ធ្វើ  
ឱ្យបានជួប នឹង អ្នកជួយសង្គ្រោះ ឧបយាដកកម្មធ្វើឱ្យផុតពី  
សេចក្តីទុក្ខ ហើយតាំងខ្លួន ឡើងបានព្រោះហេតុដូច្នោះ  
ឧបបីឡកកម្មកុសល និង ឧបយាដកកុសល ក៏អាចនឹង  
កាត់អកុសលបាន ដូច្នោះកម្មទាំង ៤ ទើបត្រូវមានទាំងពីរ  
គឺ កុសល និង អកុសល ដូចដែលលោកអង្គកថាចារ្យ  
សំដែងទុកក្នុងគម្ពីរវិសុទ្ធិមគ្គ និង អំគត្តរ យ៉ាងពិតប្រាកដ

**សួរ** ក្នុងកម្មចតុក្កៈ ទាំងពីរ មានអាសន្នកកម្ម និង អាចិណ្ណកកម្ម ក្នុងកម្មទាំងពីរនេះ អាសន្នកកម្ម ឬ កម្មដែល បានធ្វើកាលជិតនឹងចុតិ ប៉ុន្តែអាចិណ្ណកកម្មបានធ្វើមករហូត មួយជីវិត រមែងមានកម្លាំងជាងអាសន្នកកម្មច្រើនដង ។ ឥឡូវនេះ តាមគម្ពីរអភិធម្មសង្គហៈថា អាសន្នកកម្ម ត្រូវ ឱ្យផលមុនអាចិណ្ណកកម្ម មើលទៅមិនសម និង ឋានៈរបស់ កម្ម ព្រោះអាចិណ្ណកកម្ម បានធ្វើមកជាច្រើនឆ្នាំ តែត្រឡប់ សួរ អាសន្នកកម្មដែលបានធ្វើ រយៈវេលាតែបន្តិច មិនបាន នោះដោយហេតុណា ? សុំឱ្យឆ្លើយតាមគោលធម៌ផង ។

**ឆ្លើយ** ពាក្យថា អាសន្នកកម្ម តាមវិត្តហថា : អសន្នេ អនុស្សវិតំ អាសន្នំ អសន្នេ វា កតំ អាសន្នំ ប្រែថា កម្មណា មួយ ដែលបានរឭក កាលជិតនឹងស្លាប់ ឬ កម្មណាមួយដែល បានធ្វើ កាលជិតនឹងមរណៈ ដឹងហើយថាកម្មនេះទោះធ្វើ បាន មួយត្រាក្តី ឬ វេលាដែលបានធ្វើកម្មនេះតិចជាទី បំផុតក្តី ព្រោះហេតុដូច្នោះ កម្លាំងតិចជាទីបំផុត ។

ពាក្យថាអាចិណ្ណកម្ម តាមវិគ្គហថា អាចិយតេ  
 វដ្ឋាបិយតេតិ អាចិណ្ណំ ប្រែថា កម្មដែលបានធ្វើ ឬ ធ្វើឱ្យ  
 ចំរើនឡើង ឬ បានធ្វើច្រើនត្រា ច្រើនដង មានន័យថា  
 មានកម្លាំងច្រើនជាង អាសន្តកម្ម កាលបើដូច្នោះ កម្មណា  
 មានកម្លាំងច្រើន កម្មនោះរមែងឱ្យផលមុនជាធម្មតាទៅ  
 ហើយ ។ ហេតុពីរយ៉ាងនេះលោក អនុរុទ្ធាចារ្យក៏ដឹងល្អថា  
 កាលដែលលោកត្រូវសំដែង អាសន្តកម្មមុនអាចិណ្ណកម្ម  
 នោះ ព្រោះធម្មតាសត្វម្នាក់ៗ កាលជិតនឹងចុតិនោះឃើញ  
 ឬ រឭកបានដល់កម្មណា កម្មនោះត្រូវឱ្យផលមុន ព្រោះជា  
 កម្មដែលជិតនឹងមរណាសន្ធិវិថី ឧបមាដូចជា ក្រោលគោ  
 មួយកន្លែងមានគោប្រមាណ ១០០ ក្បាល មានគោចាស់  
 មួយក្បាលនៅជិតទ្វារ គោនោះសូម្បីមានកម្លាំងខ្សោយ  
 ជាង គោដ៏ទៃៗក៏ដោយ ប៉ុន្តែកាលបើកទ្វារក្រោល គោ  
 ចាស់នោះត្រូវបានចេញមុន ព្រោះនៅជិតទ្វារ មានឧបមា  
 យ៉ាងណា អាសន្តកម្មក៏មានឧបមេយ្យយ៉ាងនេះដែរ ។

សូម្បីមានកម្មដទៃៗ ដែលមានកម្លាំងច្រើនក៏ដោយ តែ  
អាសន្នកម្មនៅជិតជិត និង មរណាសន្នវិថី ដូច្នោះ ព្រះ  
អនុរុទ្ធាចារ្យ ទើបត្រូវសំដែងអាសន្នកម្មមុន ក្នុងកម្មចតុក្ក  
នេះហៅថា បាកទាន មានន័យដល់លំដាប់ការឱ្យផលមិន  
មានន័យថា មានកម្លាំងច្រើន ឬ តិចឡើយ ។

**សួរ** ពាក្យថា កដត្តាកម្ម បានដល់កម្មអ្វី ? ហើយប្រែថា  
អ្វី ?

**ឆ្លើយ** ពាក្យថាកដត្តាកម្ម បានដល់កម្មចាស់ៗជាតិមុន ឬ  
កម្មដែលធ្វើដោយខ្លះសេចក្តីប្រុងប្រយ័ត្ន ហៅថា កដត្តា-  
កម្ម មានន័យថា ក្រៅអំពីកម្មធំ ៣ យ៉ាងគឺ គរុកម្ម  
អាសន្នកម្ម អាចិណ្ណកម្ម នៅមានកម្ម បន្តិចបន្តួច និង កម្ម-  
កំទេចកំទី ទំលាយកម្មតូចៗតាំងនេះហៅថា កដត្តាកម្ម ។  
ម្យ៉ាងទៀត មានន័យថា : កម្មចាស់ៗដែលបានធ្វើមក  
ហើយ អំពីអតីតកាល កម្មចាស់ទាំងនេះ ហៅថា កដត្តាកម្ម  
ក៏បាន ព្រោះហេតុដូច្នោះ ពាក្យថា កដត្តាកម្មក្នុងជាតិនេះ



បានដល់កម្មស្រាលៗ កម្មកំទេចកំទី កម្មតូចៗដែលបាន  
កើតឡើងដោយមិនបានតាំងចិត្ត ឬ ដែលបានធ្លាប់ធ្វើមក  
ហើយ អំពីជាតិមុនៗកម្ម ទាំងពីរនេះហៅថាកដត្តាកម្ម  
បាន ។

**សួរ** ក្នុងកម្មចតុក្កៈទី ៣ ទិដ្ឋធម្មវេទនិយកម្មនេះ ប្រែថា  
ម៉េច ? មានន័យយ៉ាងណា ? ហេតុអ្វីបានជា ទិដ្ឋធម្មវេទ-  
និយកម្មបាន ? ។

**ឆ្លើយ** ពាក្យថាទិដ្ឋកម្មវេទនិយមកម្ម មានសេចក្តីថា ជា  
កម្មមួយបែបដែលបានឃើញផល ក្នុងជាតិបច្ចុប្បន្ន តែកម្ម  
ទាំងនេះ មានតួយ៉ាងជាច្រើន កុសល និង អកុសល ។ ដូច  
ជាផ្លូវកុសល នាយបុណ្ណជាអ្នកធ្វើស្រែ ធ្វើបុណ្យចំពោះព្រះ  
សារីបុត្ត បានជាមហាសេដ្ឋីក្នុងរវាង ៧ ថ្ងៃ ។ ផ្លូវអកុសល  
នន្ទមាណព អ្នកទំលាយសីលរបស់នាង ព្រះឧប្បល-  
វណ្ណាថេរី ដល់ថ្នាក់ធ្លាក់អវិចិនរកជាដើម ។

ក្នុងព្រះពុទ្ធសាសនា សំដែងថា អ្នកដែលធ្វើបុណ្យ  
នឹង បានទទួលផលលឿនទាន់ចិត្តជាទីបំផុត ត្រូវបានជួប  
ហេតុ ៤ ប្រការ គឺ :

- ១-អ្នកដែលទទួលបាន ត្រូវជាអ្នកអស់អាសវៈ គឺ ព្រះ  
អរហន្ត ។
- ២-អ្នកនោះជាអ្នក ចេញពីនិរោធ សមាបត្តិផង ។
- ៣-អ្នកបរិច្ចាគ ត្រូវមានចេតនាសទ្ធាច្រើន ។
- ៤-របស់ជាទេយ្យទាននោះ ត្រូវបានមកដោយបរិសុទ្ធ គឺ  
បានមកដោយសម្មាអាជីវោ ។

រួម ៤ ប្រការនេះ ធ្វើឱ្យអ្នកបរិច្ចាគបានទទួលផល  
ក្នុងជាតិបច្ចុប្បន្ននេះ ។

**សួរ** ក្នុងកម្មចតុក្កៈនេះ ពាក្យថា អហោសិកម្ម អហោសិ  
កម្មមួយណាខ្លះ ? កុសល និង អកុសលដែលធ្វើទុកហើយ  
កម្មនេះមានបាត់សូន្យទៅខ្លះៗ បានទេ ?

**ឆ្លើយ** ពាក្យថា អហោសិ ជាសំព្ពដែលគួរ នឹង នហោសិ

ប្រែថា កើតហើយក៏មាន មិនកើតក៏មាន បានដល់ឧបបដ្ឋ-  
វេទនីយកម្ម តែឧបបដ្ឋវេទនីយកម្មទាំងពីរយ៉ាងគឺ កុសល  
ឧបបដ្ឋវេទនីយកម្ម អកុសលឧបបដ្ឋវេទនីយកម្ម រួម ២  
យ៉ាង ។

ថាដោយឧទាហរណ៍ អ្នកដែលដល់សមាបត្តិ ៨  
ប្រការ ហៅថា កុសលឧបបដ្ឋវេទនីយកម្ម អ្នកនេះសូម្បី  
និង បានសមាបត្តិ ៨ ប្រការក្តី កាលបានដល់នោះសមាបត្តិ  
ដែលមានកម្លាំងជាទីបំផុតណាមួយឱ្យផល សល់សមាបត្តិ  
៧ អង្គទៀតនោះរមែងជាអហោសិកម្មទៅ ។

ក្នុងផ្លូវអកុសលនោះ បញ្ជានន្តិយកម្ម ទាំង ៥ ហៅ  
ថាអកុសល ។ ឧបបដ្ឋវេទនីយកម្ម ក្នុងកម្មទាំង ៥ នេះកម្ម  
ណាធ្ងន់ កម្មនោះឱ្យផលតែ ១ សល់កម្ម ៤ ទៀតជា  
អហោសិកម្មទៅ ។ គោលភស្តុតាងក្នុងវិក្កអដ្ឋកថា ថា :  
**តត្ថ សមាបត្តិលាភី ឯកាយសមាបត្តិយា**  
**ព្រហ្មលោកេ និព្វត្តតិ បព្ភន្តិមិ អនន្តិយានំ**

**កងត្តា ឯកោន កម្មេន និយំ និព្វត្តតិ**  
**សេសសមាបត្តិយោ ច កម្មានិ ច**  
**អហោសិកម្មភាវិយេវ អាបជ្ជន្តិ អវិនិធាកានិ**  
**ហោន្តិ** ប្រែ អ្នកដល់សមាបត្តិ ៨ ប្រការ ព្រោះសមាបត្តិ  
 អង្គណា ១ ហើយដែលរមែងកើត ក្នុងព្រហ្មលោក ។  
 អ្នកបានធ្វើអនន្តិយកម្មទាំង ៥ ព្រោះ កម្មណាមួយ  
 ដែលមានកម្លាំង រមែងកើតក្នុងនរក ចំណែក សមាបត្តិ ៧  
 អង្គ និង អនន្តិយកម្ម ៤ ដែលសល់ ក្លាយជា អហោសិកម្ម  
 មានសេចក្តីថា មិនបានផលឡើយ ។ បានសេចក្តីថា កម្ម  
 ដែលបានធ្វើទុកហើយនោះ នឹងបាត់សូន្យទៅទេគ្មានទេ ។  
 ធម្មតាកុសល និង អកុសល កាលបានធ្វើដោយចេតនា  
 ហើយរមែងមានផលជានិច្ច តែថា ការសោយផលនោះ  
 ប្រណីតទៅតាមកាល និង ឋានៈ គឺ កម្មខ្លះបាន ផលលឿន  
 កម្មខ្លះបានផលយឺត កម្មខ្លះអាចបានផលមួយ ជាតិ ពីរជាតិ  
 ឬ ច្រើនជាតិក៏បាន ។

ក្នុងទីនេះ ពាក្យថាអហោសិ ជាកិរិយាស័ព្ទប្រែថា កើតហើយ កម្មនោះមានច្រើនកម្មដូចគ្នា កម្មដែលប្រណាំង នឹង កម្មធំៗ ហើយរមែងចាញ់កម្មធំៗ កម្មនេះហៅថា ហោសិកម្ម គឺ មិនបានផល ឧបមាអ្នកខូចម្នាក់ ត្រូវចាប់ ដោយចោទថាធ្វើខុសច្បាប់ច្រើនប្រការគឺ :

- ១-ចោទលួចទ្រព្យ
- ២-បោកប្រាក់
- ៣-ធ្វើអាក្រក់រាងកាយ វាយតប់
- ៤-ចោទក្នុងក្តីនយោបាយ

ក្តីទី ៤ ទាក់ទងក្នុងនយោបាយនេះមានកម្លាំងជាទី បំផុតព្រោះធ្ងន់ជាងគេ ។ កាលអ្នកកាត់សេចក្តីពិចារណា ហើយ កាត់សេចក្តីប្រហារជីវិត ។ អ្នកត្រូវចោទនេះត្រូវ ប្រហារជីវិត ព្រោះក្តីផ្លូវនយោបាយ ។ ក្តីដទៃៗត្រូវជា អហោសិកម្មអស់ទៅ មានន័យថា ក្តីដទៃៗរមែងរួមក្នុងក្តី

ដូរនយោបាយទាំងអស់ គ្មានបាត់សូន្យទៅទេៗទេ ព្រោះ  
 ហេតុដូច្នោះ ពាក្យថាអហោសិកម្មដែលប្រែថាកម្មដែលកើត  
 ហើយ ប៉ុណ្ណោះ ក៏ត្រឹមត្រូវហើយ ក្នុងអំឡុងរដ្ឋកិច្ច  
 អហោសិ កម្មន្តិ អហោសិ ឯវកម្ម ប្រែថា អហោសិកម្ម  
 បានដល់ចេតនាដែលកើតហើយនេះរមែងជាកម្ម កាលធ្វើ  
 វិត្តហថា **អហោសិ ឯវ កម្មំ** ប៉ុណ្ណោះ ។ តាម  
 វេយ្យាករណ៍ថា អហោសិ កិរិយា ធ្វើសមាស និង កម្មមិន  
 បាន ត្រូវធ្វើ និង ឯវ ព្រោះក្នុងនិទ្ទេសបាលីវេយ្យាករណ៍ថា  
 អខ្យាតេន សមាសោ ន ទិស្សតិ ដូច្នោះតែថាកម្មនេះឯង  
 មានផល និង មិនមានផល រួម ១២កម្ម ក្នុងបដិសម្ពិទ្ធាមគ្គ  
 បាលីក៏មាន ក្នុងទីនេះមិនបានអធិប្បាយទេ ។

**សូរៈ** ព្រះបាលីរបស់លោកអនុរុទ្ធាចារ្យថា ឯត្តា កុសល-  
 កម្មុទ្ធចូរហិតំ អបាយភូមិយំ បដិសន្តិ ជនេតិ ប្រែថា ក្នុង  
 អកុសលចិត្ត ១២ដួង វៀរលែងឧទ្ធច្នៈ សល់ ១១ដួង នេះ  
 រមែងបដិសន្តិក្នុងអបាយភូមិ ដូច្នោះក្នុងទីនេះ ឧទ្ធច្នៈ និង

វិចិត្រា ប្រកបជាមួយមោហៈ ហេតុនោះ វិចិត្រាទើបកើត  
ក្នុងអបាយទាំង ៤ ហើយឧទ្ធច្នៈ មិនអាចដែលនឹងធ្វើឱ្យទៅ  
កើតក្នុងអបាយភូមិបានទេ ? ។

ឆ្លើយ លោកអង្គថាចារ្យ អធិប្បាយថា កាលដែល  
ឧទ្ធច្នៈដែលមិនបានកើតក្នុងអបាយភូមិទាំង ៤ នេះ ព្រោះ  
កម្លាំងរបស់ឧទ្ធច្នៈ មិនគ្រប់គ្រាន់ដែលនឹងឱ្យបដិសន្ធិបាន  
ព្រោះហេតុដូច្នោះ ព្រះបរមសាស្តាទ្រង់ហៅថា យេវាបនក  
ប្រែថា - ធម៌ណាមួយដែលមិនប្រាកដ មិនច្បាស់ ក្នុងធម្ម  
សង្គណី ព្រះបាលីនេះ បញ្ជាក់ទុកហើយថា មិនសំដែងត្រង់  
ឧទ្ធច្នៈ ព្រះអង្គសំដែងតែ យេវាបន តស៊ីសមយេ អញ្ជើ  
អត្តិ ដូច្នោះ ។ ព្រោះកម្លាំងរបស់ ឧទ្ធច្នៈ មិនគ្រប់គ្រាន់ មាន  
ន័យថា ជាអកុសល សាមញ្ញនោះឯង ។

ប្រការម្យ៉ាងទៀត ក្នុងសម្បយោគន័យ ១៦ ន័យ  
ព្រះអនុវុទ្ធាចារ្យ មិនបានសំដែង ឧទ្ធច្នៈចេតសិក ប្រកប  
ជាមួយនឹងអកុសលចិត្តប្រាកដ ។ កាលដែលលោកមិន

សំដែង ព្រោះឧទ្ធច្នះជាអកុសលសាមញ្ញប៉ុណ្ណោះ ទើបមិន  
អាចនឹងនាំទៅកើតក្នុងអបាយបាន ។

សួរ អ្នកដែលដល់ បញ្ចមជ្ឈាន ដែលកើតក្នុងអញ្ជិសត្ត-  
ភូមិនោះ ព្រោះហេតុអ្វីទើបបានទៅកើតទីនេះ ?

ឆ្លើយ កាលដែល លោកឈានលាភីបុគ្គល បានទៅបដិសន្ធិ  
នោះមិនមែនព្រោះកម្លាំងឈានទេ សេចក្តីពិតនោះព្រោះ  
កម្លាំងប្រាថ្នា គឺ អ្នកដល់ឈានលាភីបុគ្គលនោះយល់ថា  
នាមធម៌ធ្វើឱ្យមានទុក្ខ បើប្រាសចាកនាមធម៌ហើយ ជា  
ព្រះនិព្វានតែម្យ៉ាង ដូច្នេះ ទើបលោកមិនប្រាថ្នានាម ប្រាថ្នា  
តែមានរូប ។ សេចក្តីប្រាថ្នារបស់លោកសំរេចដោយចិត្ត  
បណ្ឌិតិរបស់លោក ដូច្នេះព្រះបរមសាស្តា ទើបទ្រង់ត្រាស់  
ថា ឥច្ចតិ ភិក្ខុវេ សីលវតោ ចេតោ បណ្ឌិចិ វិសុទ្ធក្តា ប្រែថា  
ម្នាលភិក្ខុទាំងឡាយ ព្រោះចិត្តបណ្ឌិចិជាចិត្តបរិសុទ្ធ  
អ្នកមានសីលវមែងសំរេចសេចក្តីប្រាថ្នាបាន ព្រោះហេតុ  
ដូច្នេះ កាលដែលលោកឈានលាភីបុគ្គល រមែងកើតក្នុង



អសញ្ញិសត្តភូមិនោះ គ្មានព្រោះឈានទេ ព្រោះសេចក្តី  
ប្រាថ្នានោះឯង ។

ចប់កម្មចតុក្កត្តប៉ុណ្ណោះ



### សំដៅបរណចតុក្កតាមធាលី

អាយុក្ខយេន កម្មក្ខយេន ខ្ពតយក្ខយេន  
ខ្យមច្ចេនកកម្មនា ចេតិ ចតុដា មរណុប្បត្តិ នាម  
តថា ច មរណានំ មន មរណកាលេ យថាវហំ  
អភិមុខិតុតំ តវន្តេ បដិសន្ធិជនកំ កម្មំ វា តំ  
កម្មមរណកាលេ រុណិកម្មលទ្ធិបុព្វមុបករណតុ  
តព្វា កម្មនិមិត្តំ វា អនន្តរមុប្បជ្រមាណតេ  
ខ្យលភិតតព្វំ ខ្យមភោគតុតព្វា គតិនិមិត្តំ វា  
កម្មពលេន វន្តំ ទ្វារានំ អញ្ញាតវស្មីទ្វារេ  
បច្ចុបដ្ឋាតិ ម តតោ មរំ តមេវ តថោ បដ្ឋិតំ

អារម្មណ៍ អារម្ម វិបត្តិ មានកកម្មានុរូបំ បរិសុទ្ធិ  
 ចា ឧបកិលិដ្ឋី ចា ឧបលកិតព្វកថានុរូបំ តត្ថោ  
 ណតំចា ចិត្តសន្តានំ អភិណ្ណំ បចត្តតិ  
 ពាហុល្លេន ម តមេវ ចា បន ជនកត្តតំ  
 កម្មាភិនវករណសេន ឧរាបត្តំ ហោតិ ម  
 បច្ចាសន្តមរណស្ស តស្ស វិចីចិត្តវសានេ  
 កវណ្ណកុយេ ចា ចវនវសេន បច្ចុប្បន្តា  
 កវបរិយោសានក្កតំ ចុតិចិត្តមុប្បដ្ឋិត្វា និរុដ្ឋតិ  
 តស្មី និរុដ្ឋាវសានេ តស្សានន្តរមេវ តថាគតិហំ  
 អារម្មណ៍ អារម្ម សវត្តកំ អវត្តកមេវ ចា  
 អវិជ្ជានុសយបរិក្ខត្តេន តណ្ហានុសយមូលគេន  
 សច្ចារេន ជនិយមានំ សម្បយុក្កេហិ  
 បរិក្ខយ្ហមានំ សហជាតានមធិដ្ឋានការេន  
 បុព្វន្តមក្កតំ កវណ្ណបជិសន្តិវសេន បជិសន្តិ

**សទ្ទាតិ មានសំ ឧប្បន្នមានមេធ បតិដ្ឋាតិ  
គតន្តរេ ៥**

នៅមានមរណប្បត្តិ ៤ ប្រការគឺ ១-អាយុក្លាយ  
២-កម្មក្លាយ ៣-ឧភយក្លាយ ៤-ឧបច្ឆេទក រួម មរណប្បត្តិ  
៤ ប្រការ ។

សត្វចាំបាច់ត្រូវស្លាប់ព្រោះ មរណប្បត្តិ ៤ ប្រការ  
ដែលបានពេលមកហើយ ។ កាលខណៈដែលនឹងស្លាប់នោះ  
អារម្មណ៍ទាំងពីររមែងប្រាកដឡើង ក្នុងទ្វារណាមួយ  
នៃទ្វារ ទាំង ៦ ដោយអំណាចរបស់កម្ម អារម្មណ៍ទាំង ៣  
នេះ គឺ កម្មដែលធ្វើឱ្យបដិសន្ធិ កម្មនិមិត្តដែលជា  
រូបារម្មណ៍ជាដើម ដែលធ្លាប់ជាប់ជាបរិវាររបស់កម្មក្នុង  
ខណៈដែលធ្វើកម្ម និង គតិនិមិត្តដែលធ្វើអារម្មណ៍ ( គតិ  
និមិត្តដែលជាអារម្មណ៍ ) ដែលនឹងបានទទួល ហើយនឹងបាន  
សោយខាងមុខ រួម ៣ អារម្មណ៍ ។ តាំងពីនោះមក ក៏អា  
ស្រ័យអារម្មណ៍ដែលប្រាកដតាមកម្មផល រមែងកើតក្នុង

ចិត្តដោយមិនដាច់ក្រសែឡើយ ។ កម្មដែលធ្វើឱ្យកើត  
បដិសន្ធិនោះ ដោយធ្វើឱ្យចិត្តតាក់តែងឡើង ។

ចិត្តរបស់សត្វកាលជិតនឹងស្លាប់ ក្នុងខណៈដែល  
អវសានរបស់វិចិត្តជាភវង្គចិត្តក្តី ជាចុតិចិត្ត ១ ដូងរលត់  
ចុះមួយរំពេច ខាងក្រោយដែល ចុតិចិត្តរលត់នោះ អាស្រ័យ  
អារម្មណ៍ដែលមរណាសន្តជវនទទួលមកហើយ មានវត្ថុ ឬ  
មិនមាន ដែលនឹងបានអាស្រ័យជាបដិសន្ធិចិត្តថ្មី ដែលមាន  
អវិជ្ជាជាបរិវារ និង ដែលកើតមកទាក់ទង នឹងសង្ខារទាំងបី  
នេះឯង ជាអ្នកនាំ ជាអ្នកទៅមុនរមែងកើតនៅ ( ភពថ្មី )  
ជាតិថ្មី ដោយធ្វើឱ្យជាតិថ្មី និង ជាតិចាស់ជាប់គ្នា ។



### សំដីងាយស្រួល

មរណាសន្តិវិធី បនេត្ត មន្ត្រីប្រតិបត្តិ  
 បញ្ជូន ជំនាន់ ធានីកម្ពុជា តស៊ូ យុទ្ធ  
 មន្ត្រីប្រតិបត្តិ អាណាចក្រសុខ បនេត្តស្រួច  
 មរណ៍ ហោតិ ២ តថា បដិសន្ធិភាពខ្ពស់  
 មន្ត្រីប្រតិបត្តិ លម្អិត កត្តា  
 ការងារបដិសន្ធិយា កម្មវិធី កម្មវិធី  
 គតិវិធី មន្ត្រីប្រតិបត្តិ ខ្ពស់ លម្អិត  
 កម្ម បន អតីតមេ ២ តស៊ូ មនោរម្យកម្មវិធី  
 តាម បន សព្វាសិ បរិក្ខេបមន្ត្រីប្រតិបត្តិ  
 លម្អិត ២

រដ្ឋបាលបដិសន្ធិយា បន មន្ត្រីប្រតិបត្តិ  
 កម្មវិធីមេចារលម្អិត ហោតិ ២

តថា អរូបបដិសន្ធិយា ច មហគ្គតតុតិ  
បញ្ញត្តិកុតកា កម្មនិមិត្តមេត យថារហំ  
អាណម្ពណំ ហោតិ ។

អសញ្ញាសក្កានំ បន ជីវិតនវកមេត  
បដិសន្ធិការវេន បតិជ្ជាតិ តស្មា តេ  
រូបដិសន្ធិកា នាម ។ អរូបាអរូបដិសន្ធិកា  
សេសា រូបាអរូបដិសន្ធិកា ។

ក្នុងមរណាសន្តវិថីនេះ ត្រូវការជំរនត្រឹម ៥ ដែលជា  
វិថីទន់ទាប ដូច្នេះ កាលបើស្លាប់មានអារម្មណ៍ ជាបច្ចុប្បន្ន  
ប្រាកដមែននោះ បដិសន្ធិចិត្ត កវង្គចិត្ត ត្រូវទទួលជា  
អារម្មណ៍បច្ចុប្បន្ន ដូច្នេះ កម្មនិមិត្ត ឬ គតិនិមិត្ត កន្លែងទ្វារ  
ទាំង ៦ របស់កាមាវចរទទួលមកនោះ ត្រូវជាអារម្មណ៍  
អតីត និង បច្ចុប្បន្នពិតប្រាកដ ។ ប៉ុន្តែកម្មណាជាអតីតនោះ  
ត្រូវទទួលរាប់ដោយ មនោទ្វារ ។ អារម្មណ៍ដែលពោលមក  
នេះជាកាមារម្មណ៍សុទ្ធ ។

ចំណែករូបវន្តបដិសន្ធិ មានកម្មនិមិត្ត ដែលមាន  
បញ្ញត្តិជាអារម្មណ៍ ។ អរូបវន្តបដិសន្ធិក៏ដូចគ្នា មាន  
មហត្តតជានិមិត្ត ឬ មានបញ្ញត្តិ ជាអារម្មណ៍ តាមតែគួរ ។

ព្រហ្មដែលកើតក្នុងអសញ្ញសត្ត ជីវិតនវករូបនោះ  
ឯងជាបដិសន្ធិ ដូច្នេះព្រហ្មអសញ្ញសត្ត ជាព្រហ្មដែល  
បដិសន្ធិ ដោយរូប ។ អរូបវន្តព្រហ្ម ជាព្រហ្មដែលបដិសន្ធិ  
ដោយ នាម ។ បុគ្គលដែលសល់ទាំងអស់  
បដិសន្ធិដោយនាម និង រូប ។



**គាថាសន្តិម្ម:**

អរូបចុតិយា ហោន្ណិ ហោន្ណិមារុប្បវជ្ជិតា  
មរោរុប្បសន្ណិ ច តថា កាមតិហេតុកា ម

**រូបាវចនាចុតិយា អហេតុហិតា សិយ្យំ សព្វា  
កាមតិហេតុម្ហា កាមេស្វេច បនេសារា ម**

ខាងក្រោយដែលអរូបាវចនចិត្ត ចុតិកើត បដិសន្ធិចិត្ត  
៨ដួង រមែងកើតបានគឺ អរូបដិសន្ធិចិត្ត ៤ដួង ដែលបានវៀរ  
ចាកអរូបចិត្តខាងចុង និង កាមតិហេតុក បដិសន្ធិចិត្ត ៤ ដួង  
រួម ៨ដួង ។

ខាងក្រោយដែលរូបាវចនចិត្ត ចុតិកើត បដិសន្ធិចិត្ត  
១៧ដួង ដែលវៀរ អហេតុកចិត្ត ២ ដួងរមែងកើតបាន ។  
ក្រោយពីចុតិអហេតុក កាមាវចនបដិសន្ធិទាំងអស់រមែង  
កើតបាន ។

ខាងក្រោយដែលរូបាវចនចិត្ត ចុតិកើត បដិសន្ធិចិត្ត  
១៧ដួង ដែលវៀរអហេតុកចិត្ត បដិសន្ធិ ២ដួង រមែងកើត  
បាន ។ ក្រោយពីចុតិអហេតុកបដិសន្ធិចិត្ត និង ទ្វិហេតុក  
កាមបដិសន្ធិ រមែងកើតបាន ។

**ធម្មមេត្ត ចុតិ បដិសន្ធិក្កមោ**



ប្រែថា ដែលបានសំដែងមកហើយគឺ សំដែងលំដាប់ ចុតិ  
និង បដិសន្ធិ ។

### សំដែងធារី (ត)

ឥច្ឆេចំ គហិតបដិសន្ធិកានំ បន បដិសន្ធិ  
និរោធានន្តរោ បត្តិ តមេវាលម្ពណមារម្ព  
តទេវ ចិត្តំ យាវ ចុតិចិត្តប្បាទារសតិ  
វិចិត្តប្បាទេ ភវស្ស អន្តការេន កន្តសន្តតិ  
សច្ចាតំ មាណសំ អរោច្ឆិទ្ធិនំ នាទិសោតោ វិយ  
បតត្តតិ ។ បរិយោសារេន ច ចវនវសេន  
ចុតិចិត្តំ ហុត្វា និរុជ្ឈតិ ។ តតោ បរោ  
បដិសន្ធានយោ វ វេចក្កមិវ យចាក្កមំ ឯវ  
បរិវត្តន្តា បតត្តន្តិ ។

បដិសន្ធិភវន្តវិចិត្តយោ ចុតិចេហ តថា  
ភវត្តរេ បុន សន្ធិ កន្តមិច្ចយំ បរិវត្តតិ

**ចិត្តសន្តិ ២**

បដិសទ្ធាយ បនេតមន្តវំ អធិកន្ត្រា  
បទមច្ចុតិ តុធា សុសមុច្ចុអិទ្ធិសិទេហពន្ធនា  
សម្មេស្សន្តិ ចិរាយ សុព្វធា

បុគ្គលដែលបដិសន្តិ តាំងពីបដិសន្តិចិត្ត រលត់ចុះ មាន  
បដិសន្តិចិត្ត ធ្វើជាអារម្មណ៍រហូតដល់ចុតិ កាលប្រាសចាក  
វិចីចិត្ត ភវង្គចិត្តរមែងកើត ដូចខ្សែទឹកហូរទៅ ដល់វារៈទី  
បំផុត ចុតិចិត្ត ហើយរលត់ចុះមួយរំពេច ។

ក្រោយពីចុតិចិត្ត ជាបដិសន្តិចិត្ត ជាដើម ដូចកង់រថ  
វិលទៅតាមសំដាប់ ។ ក្នុងជាតិបច្ចុប្បន្ននេះ បដិសន្តិចិត្ត  
ភវង្គចិត្ត និង វិចីចិត្ត រមែងកើតមិនដាច់ក្រសែ មានឧបមា  
យ៉ាងណា ក្នុងជាតិបដិសន្តិចិត្ត ភវង្គចិត្ត និង វិចីចិត្ត រមែង  
កើតបន្តទៅរឿយ ៗ មានឧបមេយ្យយ៉ាងនោះឯង ។

បណ្ឌិតអ្នកបានប្រតិបត្តិ នៅពេលវេលាដ៏យូរ  
ពិចារណាឃើញចិត្ត និង ចេតសិក ទាំងនេះថា មិនទៀង

ហើយនឹង ឃើញព្រះនិព្វាន ដោយអរិយមគ្គ-ផល  
រមែងដកសេចក្តី ស្រឡាញ់ គឺ តណ្ហាបានហើយ និង  
ទម្ងន់សំរេចដល់ព្រះ និព្វានធាតុ ។

**ឥតិ អភិធម្មត្ថសង្ខហោ វិចីមុត្ត**  
**សង្ខហវិការគោ នាម បព្វាមោ បរិច្ឆេទោ ។**

ស្រែងនេះ នេះឯងមាននាមថា វិចីមុត្តសង្ខហវិភាគ គឺវិភាគ  
ចិត្តជាវិចីមុត្ត ដែលជាបរិច្ឆេទទី ៥ ក្នុងតម្កីរ អភិធម្មត្ថ  
សង្ខហៈចប់តែប៉ុណ្ណោះ ។

**អធិប្បាយ មរណប្បត្តិ ៤**

ពាក្យថា មរណប្បត្តិ ញែកបាន ២ បទគឺ មរណ + ឧប្បត្តិ  
- មរណៈ ប្រែថា ស្លាប់  
- ឧប្បត្តិ ប្រែថា កើតឡើង  
មានសេចក្តីថា កើតឡើង បានដល់មរណប្បត្តិ ៤ ប្រការ ។  
មរណប្បត្តិ ៤ ប្រការ ដូចដែលបានសំដែងមកហើយ

ពាក្យថា អាយុក្លាយ បានសេចក្តីថា ស្លាប់ ដោយអស់  
អាយុ ។

ពាក្យថា កម្មក្លាយ ស្លាប់ដោយអស់កម្ម

ពាក្យថា ឧភយក្លាយ ស្លាប់ព្រោះអស់ទាំងពីរ អាយុ  
និង កម្ម

ពាក្យថា ឧបច្ឆេទកៈ ស្លាប់ដោយកម្មដទៃកាត់ តែ  
កម្ម និង អាយុ ប្រាកដមាននៅឡើយ ។ បុគ្គលណាមួយ  
ដែលស្លាប់ព្រោះសេចក្តីស្លាប់ ទាំង ៤ ដែលបានពោលមក  
ហើយនេះ កាលជិតនឹងស្លាប់ កម្មនិង កម្មនិមិត្ត និង  
គតិនិមិត្ត រមែងប្រាកដក្នុងទ្វារណាមួយ ក្នុងទ្វារទាំង ៦  
ជាធម្មតា ។

ក្នុងទីនេះកម្មបានដល់កុសលកម្ម ឬ អកុសលកម្ម  
ដែលខ្លួនបានធ្វើមកហើយ កម្មនិមិត្តបានដល់ គ្រឿង  
ឧបករណ៍ផ្សេងៗ ដែលទាក់ទងនិង លក្ខណៈដែលធ្វើកុសល  
ឬ អកុសល ។ គតិនិមិត្តបានដល់អារម្មណ៍ផ្សេងៗដែលនិង

បានទទួល ឬ បានសោយក្នុងអនាគត ។ កាលនិមិត្តទាំង៣ ប្រាកដហើយ និង ជាផ្នែកកុសល ឬ អកុសលក៏ដោយ រមែង អាស្រ័យអារម្មណ៍ដែលប្រាកដ តាមលំដាប់អ្នកកំពុង ស្លាប់ រមែងកើតរលត់នៅក្នុងវិចិត្ត ឬ កម្មដែលនឹងនាំ កាន់បដិសន្ធិនោះឯង រមែងប្រាកដក្នុងមនោទ្ធរមួយរំពេច ការដល់អវសាន របស់វិចិត្ត ជាកវ្លុចិត្ត ជាចុតិចិត្ត ដែលជាចិត្តដូងទីបំផុតនៃជាតិនេះ រមែងកើតហើយរលត់ ចុះមួយរំពេច ចិត្តទីបំផុតរលត់ហើយ មានវត្តអាស្រ័យឬទេ ព្រោះបដិសន្ធិចិត្ត រមែងកើតក្នុងភព ឬ ជាតិថ្មីតាមភាព ខាងក្រោយនេះ ។

១	២	៣	៤	៥	៦	៧	៨	៩	១០	១១	១២	១៣	១៤	១៥	១៦	១៧

កង្កែប	កង្កែប	កង្កែប	កង្កែប	កង្កែប	កង្កែប	កង្កែប	កង្កែប	កង្កែប	កង្កែប	កង្កែប	កង្កែប	កង្កែប	កង្កែប	កង្កែប	កង្កែប	កង្កែប
កង្កែប	កង្កែប	កង្កែប	កង្កែប	កង្កែប	កង្កែប	កង្កែប	កង្កែប	កង្កែប	កង្កែប	កង្កែប	កង្កែប	កង្កែប	កង្កែប	កង្កែប	កង្កែប	កង្កែប

ដែលពោលថាមានវត្តអារាមស្រីយ ឬទេនោះ បើកើតក្នុង  
អរូបភូមិ មិនមានវត្តអារាមស្រីយទេ បើរូបភូមិដទៃៗ រមែង  
មានវត្តអារាមស្រីយ ។

ខ. សំខាន់មានសេចក្តីថា កាលអ្នកស្លាប់ មុនដែល  
នឹងស្លាប់មានអារម្មណ៍បច្ចុប្បន្នជាពិតប្រាកដ ។ មានន័យថា  
បដិសន្ធិចិត្ត ទទួលយកអារម្មណ៍ចាស់របស់ចុតិ ប៉ុន្តែអ្នក  
ស្លាប់ដែលឃើញកម្មនោះ ត្រូវមានអារម្មណ៍អតីត ហើយ  
ជាមនោកម្ម ។

អារម្មណ៍ទាំង ៣ ដែលអធិប្បាយមកហើយនេះ ជា  
អារម្មណ៍កាមាវចរសុទ្ធ គ្មានជារូប អរូប ឬ លោកុត្តរៈទេ ។  
( មើលភាពវិចីផង )

ចំណែករូបាវចរបដិសន្ធិនោះ មានបញ្ញត្តិជាអារម្មណ៍  
និង កម្មនិមិត្ត អរូបាវចរបដិសន្ធិ ក៏ត្រូវជាប់ជាមហាគ្គតៈ  
និង មានបញ្ញត្តិជាអារម្មណ៍ដែលជាកម្មនិមិត្ត ដូចគ្នា ។  
ព្រហ្មអសញ្ញិសត្តនោះ មានជីវិត នវករូប ៩ ជាបដិសន្ធិគឺ

បឋវី អាបោ វាយោ តេជោ វណ្ណៈ គន្លៈ រសៈ ឱជា និង  
ជីវិតរូប រួម ៩ រូប ។ ដូច្នេះបដិសន្ធិទើបមាន ៣ យ៉ាងគឺ ៖  
រូបបដិសន្ធិ អរូបបដិសន្ធិ និង រូបារូបបដិសន្ធិ រួម ៣ យ៉ាង

- រូបបដិសន្ធិ បានដល់ អសញ្ញិតភូមិ ។
- អរូបបដិសន្ធិ បានដល់ អរូបទាំង ៤ ភូមិ
- សល់ ២៦ ភូមិនោះ ហៅថា រូបារូបបដិសន្ធិ ( ឬនាម  
រូបបដិសន្ធិ )

ខាងក្រោយដែលចុតិរបស់អរូបព្រហ្ម បដិសន្ធិចិត្ត១  
ដួងក្នុង ៨ដួង ដែលពោលតទៅនេះ រមែងកើតបាន គឺ អរូប  
វិបាក ៤ ដួង និង មហាវិបាកញ្ចាណសម្បយុត្ត ៤ ដួង រួម ៨  
ដួង ។

ខាងក្រោយដែលចុតិរបស់រូបព្រហ្ម បដិសន្ធិចិត្ត ១៧  
ដួងគឺវៀររំលែង អហេតុកបដិសន្ធិចិត្ត ២ ដួង ក្នុងបដិសន្ធិចិត្ត  
១៧ដួង រមែងកើតបាន ។

ខាងក្រោយដែលចុតិចិត្ត របស់កាមតិហេតុកបុគ្គល  
បដិសន្ធិចិត្ត ១៩ ដួង ឬ ២០ដួង ដែលរួមទាំងរូបបដិសន្ធិ  
រមែងកើតបាន ។

ខាងក្រោយដែលចុតិរបស់កាមទ្ធិហេតុកបុគ្គល និង  
អហេតុកបុគ្គល ។ កាមបដិសន្ធិ ១០ ដួង រមែងកើតបាន ។

អ្នកដែលបដិសន្ធិគ្រប់ៗគ្នា តាំងពីបដិសន្ធិចិត្តដល់  
ភវង្គចិត្តចាកពីភវង្គចិត្ត ដល់ចុតិចិត្ត ចាកពីចុតិចិត្ត បន្តទៅ  
ភវង្គចិត្តភពថ្មី ដូច្នោះឯង ។ ហើយចិត្ត ៣ យ៉ាងកើតតៗគ្នា  
ទៅក្នុង វដ្តសំសារ ដូចកង់រថដែលវិលទៅជានិច្ច ព្រោះ  
ដូច្នោះអ្នកមានសតិបញ្ញា រមែងឃើញថា នាមធម៌ទាំងអស់  
នេះគ្មានទៀងទេ ជាអនិច្ចំទាំងអស់ ហើយដកសេចក្តី  
ស្រឡាញ់ គឺ តណ្ហាដោយ ខ. ប្រតិបត្តិផ្សេងៗ ដើម្បីនឹងបាន  
សំរេចដល់ អសង្ខត គឺ ព្រះនិព្វានធាតុ ។

**ពាក្យសួរ-ឆ្លើយ បរទណ្ឌប្បត្តិទំរង់ ៤**



ស្ទួន ក្នុងមរណប្បត្តិ ៤ ប្រការ ដែលពោលមកហើយនោះ អធិប្បាយថា មនុស្សដែលមិនទាន់អស់បុណ្យកម្ម អាចស្លាប់ដោយឧបច្ឆេទកកម្មក៏មាន ខ.នេះគឺផ្ទុយ និង សេចក្តីចូលចិត្តរបស់មនុស្សទាំងឡាយទូទៅ ព្រោះមនុស្សទូទៅប្រកាន់ថា ការដែលមនុស្សស្លាប់ក៏ព្រោះអស់អាយុ ឬអស់កម្ម ក្នុងរឿងនេះសុំឱ្យឆ្លើយ ព្រមជាមួយភស្តុតាងផ្សេងៗ ដែលនឹងសំដែងបាន ?

ឆ្លើយ សេចក្តីស្លាប់គឺ មរណៈ តាមពុទ្ធភាសិតថាមាន ២យ៉ាងគឺ ១-កាលមរណៈ ២-អកាលមរណៈ ។ អ្នកដែលស្លាប់ដោយ អាយុក្លាយ កម្មក្លាយ ឧបកាយក្លាយ រួមទាំង ៣នេះហៅថាកាលមរណៈ មានន័យថា អ្នកដែលបានស្លាប់ដោយដល់គ្រា និង វេលាស្លាប់ អ្នកដែលស្លាប់ទៅមិនដល់គ្រា និង វេលាហៅថាឧបច្ឆេទកមរណៈ មានន័យថា ឧបច្ឆេទកកម្ម មកកាត់ឱ្យស្លាប់ដូចដែលអធិប្បាយក្នុងកម្ម-ចតុក្កៈនោះហើយ ។

ក្នុងទីនេះព្រះអនុរុទ្ធាចារ្យ សំដែងបានដោយឧបមា ថា ធម្មតាសត្វរមែងមានជីវិតនៅ ប្រៀបដូចប្រទីប រីឯ ប្រទីបនោះរមែងអាស្រ័យប្រេង ប្រឆេះនោះឯង ។ ដូច កាលអស់ប្រេង ឬ ប្រឆេះ ហើយគ្មានភ្លើង និង ពន្លឺភ្លឺទេ ក្នុងកាលដែលភ្លើងប្រទីប និង រលត់នោះ ព្រោះហេតុ ៤ ប្រការគឺ

- ១-ព្រោះអស់ប្រឆេះ
- ២-ព្រោះអស់ប្រេង
- ៣-ព្រោះអស់ប្រេង និង ប្រឆេះ
- ៤-ព្រោះឧបសគ្គណាមួយមកប៉ះទង្គិច ។

មានឧបមាយ៉ាងណា សេចក្តីស្លាប់របស់មនុស្សក៏ មានឧបមេយ្យ យ៉ាងដូច្នោះដែរ ព្រោះអាយុក្លាយ កម្មក្លាយ ព្រោះអស់កម្ម ឧភយក្លាយ ព្រោះអស់ទាំងអាយុ និង កម្ម និង ឧបច្ឆេទកៈ ព្រោះមានកម្មដទៃមកកាត់ រួមសេចក្តី ស្លាប់ព្រោះ ៤ ប្រការនេះ ដូចប្រទីបដែលសំដែងមកហើយ

ក្នុងព្រះបាលីមិស្ថិនបញ្ញា លោកនាគសែនថេរថា  
**អត្តិ មហារាជ កាលេមិ មរណំ អត្តិ អកាលេ មរណំ**  
**ទំប្រថវា** លោកមហារាជ ដល់គ្រាដែលស្លាប់ក៏មានមិនដល់  
 គ្រាដែលស្លាប់ក៏មាន ប៉ុន្តែក្នុងពាក្យអធិប្បាយរបស់លោក  
 នាគសែនថេរ ថា សេចក្តីស្លាប់នោះ ព្រោះបច្ច័យ ៨  
 ប្រការតាមបាលីថា ជិយច្ចាយ បិបាសាយ អហិទដ្ឋា  
 វិសេន ច អត្តិឧទកសត្តិហិ អកាលេ តត្ថ មីយតិ វាតបិត្តេហិ  
 សេម្ពណសន្តិបាតឧទុហិ ច វិសមោ បក្កមកម្មេហិ អកាលេ  
 តត្ថ មីយតិ ។

មហារាជ កាលដែលសត្វទាំងឡាយស្លាប់នោះព្រោះ  
 ហេតុ ១៥ ប្រការ គឺ ១- ព្រោះអត់អាហារ ២-  
 ព្រោះអត់ទឹក ៣- ព្រោះពស់ចឹក ៤- ព្រោះថ្នាំពិស ៥-  
 ព្រោះភ្លើង ៦- ព្រោះទឹក ៧- ព្រោះអារុំធុរ្យងៗ  
 ៨- ព្រោះខ្យល់ ៩- ព្រោះប្រមាត់ខូច ១០-  
 ព្រោះសេម្ព ១១- សន្តិបាត គឺខ្យល់ ប្រមាត់ស្មេស្ម រួម ៣

យ៉ាង ១២- ឧត្ត ១៣- អាហារមិនសមគួរ ១៤-  
ព្រោះសេចក្តី ព្យាយាម ១៥- ព្រោះកម្ម ។ រួម ១៥  
ប្រការ

ហេតុ១៥ប្រការនេះ លោកអធិប្បាយថា ជាហេតុ  
របស់អកាលមរណៈ គឺ សេចក្តីស្លាប់មិនទាន់ដល់ពេលស្លាប់  
ទាំងអស់នេះ បីន្តែទោះជាយ៉ាងណាក្តី កាលដែលមិនទាន់  
ដល់វេលា ត្រូវមានជាប្រាកដ ព្រោះឧបច្ឆេទកកម្មនោះ ។

ព្រះបរមសាស្តា ទ្រង់ទេសនាទុកក្នុងព្រះបាលី  
សំយុត្តមានច្រើនហើយ ដូច្នោះសត្វដែលមិនទាន់ដល់ពេល  
ស្លាប់ក៏មាន សូម្បីក្នុងទេវលោក និង អបាយទាំង ៤ ក៏ដូច  
គ្នាដែរ ។

**សួរ** ធម្មតាការស្លាប់របស់បុគ្គលនោះ កម្ម កម្មនិមិត្ត  
គតិនិមិត្ត រមែងប្រាកដជាមានកាល ព្រះអរហន្តរលត់ខន្ធ  
នោះមាននិមិត្តអ្វីខ្លះ ? សុំឆ្លើយឱ្យមានភស្តុតាង ព្រម  
ដោយហេតុផល ។

ឆ្លើយ ធម្មតាការស្នាប្រយោជន៍បុគ្គលនោះ តាមព្រះបរមគ្គ  
 ទេសនាថា បដិសន្ធិ ភវង្គញ្ច តថា ចរនមានសំ  
 ឯកមេវតទេវេកវិសយញ្ចេកជាតិយំ ប្រែថា - បដិសន្ធិចិត្ត  
 ភវង្គចិត្ត ចុតិចិត្ត រួម ៣ ប្រការនេះជាមួយគ្នាដោយ ភូមិ  
 ជាតិ សម្បយុត្ត សង្ខារ និង ជាអារម្មណ៍ជាមួយគ្នា ។  
 ចំណែកបុគ្គលជាព្រះអរហន្តនោះ មានវាទៈដែលពោល  
 ច្រើនយ៉ាង ច្រើនន័យគឺ ខ្លះក៏ត្រូវថា ជាអារម្មណ៍នៃបដិសន្ធិ  
 ភវង្គ ចុតិ អាស្រ័យបាលីដែលពោលមកហើយ ពីខាងលើ  
 នេះជាកសុតាង ខ្លះថាកាលព្រះបរមសាស្តា រំលត់ខន្ធ  
 ក្នុងនគរ កុសិនារា ព្រះអនុរុទ្ធផែរ ពោលគាថា ថា អនេ-  
 ជោសន្តិ មារម្ព យំ កាលមករី មុនី ប្រែថា ព្រះបរមសាស្តា  
 មិនមានតណ្ហា មាននិព្វានជាអារម្មណ៍ ហើយធ្វើកាលកិរិ-  
 យា ដូច្នោះ ។ ព្រះអរហន្តមាននិព្វានជា អារម្មណ៍ ដូចគ្នា ។

វាទៈទាំងពីរន័យនេះ កាលយើងលើកឡើងពិចារណា  
 ឃើញថា វាទៈទាំងពីរន័យនេះ ជាវាទដែលត្រឹមត្រូវតាម

ព្រះបាណីព្រមទាំងអង្គកថាគីមុនដែលចុកិចិត្តរបស់ព្រះបរមសាស្តា និង មានអារម្មណ៍ជាព្រះនិព្វាន ប្រាកដ ។

ក្រោយដែលមានព្រះនិព្វាន ជាអារម្មណ៍ ប្រាកដហើយ ព្រះបរមសាស្តា ត្រង់យាងចូលនិរោធសមាបត្តិទៅ ( វិធីចូលនិរោធសមាបត្តិសុំមើលកម្មដ្ឋានបរិច្ឆេទ ) ក្នុងខណៈដែលចូលនិរោធសមាបត្តិនោះ មិនមានអារម្មណ៍ជាព្រះនិព្វានបានទេ ព្រោះធម្មតាសមាបត្តិ ត្រូវមានបញ្ញត្តារម្មណ៍ ឬ មហត្តតារម្មណ៍ ឬ ទាំង ២ អារម្មណ៍ ។ ( មេត្តាមើលអារម្មណ៍សង្គហៈ ក្នុងបរិច្ឆេទទី ៣ ) ។

ព្រោះហេតុដូច្នេះ តាមវាទៈទាំង២ន័យនេះ សង្គ្រោះចូលគ្នាត្រឹមត្រូវតាមបាណី គឺមុននឹងចូលសមាបត្តិ ត្រូវមានអារម្មណ៍ព្រះនិព្វាន ក្នុងការចូលសមាបត្តិត្រូវមានបញ្ញត្តារម្មណ៍ គឺ ឈាន ដែលរំលត់ខន្តទៅ ដោយប្រាសចាក កម្មកម្មនិមិត្ត គតិនិមិត្ត ។

**សួរ** អ្នកមានបដិសន្ធិចិត្តគ្រប់ៗគ្នា កាលជិតនិងចុកិ កម្ម

កម្មនិមិត្ត គតិនិមិត្ត រមែងមានប្រាកដជាធម្មតា ប៉ុន្តែ  
អសញ្ញិសត្តបុគ្គលចុតិនោះ មាននិមិត្តទាំង ៣ បានយ៉ាង  
ណាព្រោះមិនមាននាម ។ តាមអភិធម្មត្ថសង្គហៈ កាលបដិ  
សន្និ ក៏មានរូបបដិសន្និ កាលរលត់ ក៏មានរូបចុតិ ដូច្នេះកាល  
សំដែងថា អសញ្ញិសត្តព្រហ្មមិនចាំបាច់ឃើញនិមិត្ត ឬ ?

**ឆ្លើយ** អសញ្ញិសត្តព្រហ្ម ជាជំពូកព្រហ្មបុថុជ្ជន ត្រូវតែ  
ឃើញនិមិត្តប្រាកដ តាមបាលីថា សញ្ញប្បកាមា ច តេ ទេវា  
តម្ភាកាយា ចរិន្តិ ប្រែថា - អសញ្ញិសត្តព្រហ្មបានចុតិ  
ព្រោះមានសញ្ញាកើត ដូច្នេះសូម្បី អសញ្ញិសត្តព្រហ្មចុតិ  
ដោយរូបក៏ដោយកាលមានសញ្ញាកើត ត្រូវត្រង់ហើយ  
ព្រោះអាស្រ័យបុណ្យចាស់ជាតិមុនៗ ។ កម្ម កម្មនិមិត្ត  
គតិនិមិត្ត ត្រូវមកប្រាកដតាមសភាពនៃបុថុជ្ជន ទាំងឡាយ  
ជាប្រាកដ ។

**សួរ** បុគ្គលម្នាក់ ក្នុងខណៈដែលឃើញគតិនិមិត្ត គឺ  
ប្រាសាទមាស ទេពអប្សរ បរិវារ និង និមិត្តដទៃទៀត

រមែងកើតជាសោមនស្ស គឺ សេចក្តីព្រេកអរ នេះជា  
សោភណចិត្ត ។ តណ្ហានេះក្លាយជាឧបាទានបាន ( តណ្ហា  
នេះបានក្លាយជាឧបាទាន ) ។ តាមបដិច្ចសមុប្បាទន័យតពី  
នោះក៏ចុតិ កាលចុតិចិត្តរលត់ហើយ ព្រោះអាស្រ័យតណ្ហា  
ឧបាទានទាំងអស់នេះ អ្នកនោះនឹងត្រូវទៅកើតក្នុង អបាយ  
ឬ ទេវលោកតាម គតិនិមិត្តខាងដើម ។

**ឆ្លើយ** ត្រូវទៅកើតក្នុងទេវលោកតាមគតិនិមិត្តនោះ ព្រោះ  
ការដែលបានឃើញប្រាសាទមាស ជាដើមនោះជាអាទិសង្ស  
របស់កុសល អ្នកដែលបានឃើញយ៉ាងនេះ មានន័យ  
ថាជាមនុស្សមានបុណ្យ បុណ្យនោះរមែងមិននាំទៅកាន់  
អបាយទាំង ៤ ។ តាមធម្មតាបុណ្យនេះត្រូវនាំទៅកាន់  
សុគតិភូមិជានិច្ច ព្រោះហេតុដូច្នេះ ទើបព្រះបរមសាស្តា  
ទ្រង់ទេសនាទុកថា **អង្គានមេតិ ភិក្ខុវេ**  
**អន្តការសោយិ កាយសុចរិតសមទ្ធិ តម្កិណាន**  
**តប្ប្ប្បយា កាយសុ តេនា បរមបរណា**



អបាយំ នុគ្គតិ វិនិធាតំ និរយំ ឧប្បទ្ទេយ្យ  
នេតិឃំវនំ វិន្ទតិ ក្នុងឯកំគុត្តរៈព្រះបាលី ប្រែថា - ម្ចាស់  
សារីកទាំង ឡាយ អ្នកដែលបរិបូណ៌ដោយកាយសុចរិត  
ព្រោះកាយសុចរិតកាលដែលស្លាប់ទៅ តាមធម្មតាកាល  
ដែលនឹងទៅកើតក្នុងអបាយនោះ រមែងមិនមានឡើយ ឬ  
មិនមែន ឱកាសរបស់កុសល ដែលជូនទៅកើតក្នុងទីនោះ ។

ការពិចារណាមើលទៅក៏បានសេចក្តីថា កាលដែល  
អ្នកស្លាប់នឹង បានទៅកើតក្នុងជាតិខាងមុខនោះ ព្រោះកម្ម  
ចាស់ គឺ កម្មដែលបានធ្វើមកពីមុនឱ្យជាគតិនិមិត្ត ។ (មេត្តា  
មើលបាលីរបស់ព្រះ អនុរុទ្ធាចារ្យ ) ថា កម្មំ បន  
អតីតមេវ តញ្ច មនោទ្វារគហិតំប្រែថា កម្មនោះ ជាអតីត  
ទទួលមក ដោយមនោទ្វារត្រូវអាស្រ័យកម្មចាស់ ហើយ  
គតិនិមិត្តរមែងកើត ។ គតិនិមិត្តនេះឯងជាអានិសង្សរបស់  
កម្ម ដែលមិនអាចនឹងនាំទៅកាន់ទុក្ខតិក្ខមិបាន តែយ៉ាងណា  
ក្តី ការឃើញនិមិត្តរបស់មរណសន្ធិវិថី មានត្រឹមជំន ៥គ្រា

ប៉ុណ្ណោះ ។

ក្នុងវេលានេះឯង កម្មដទៃៗ មិនមានឱកាសចូលមក  
លាយឡំបានឡើយ ព្រោះជវន ៥ គ្រាដែលពោលមក  
ហើយជាពួករបស់កុសល ហើយនាំទៅកាន់ចុតិ និង បដិសន្ធិ  
ដូចផ្នែកបន្ទោរមួយគ្រាហើយរលត់ចុះ មួយរំពេច ព្រោះ  
ហេតុដូច្នោះក៏ឃើញនិមិត្តហើយកើត ភវនិកន្តិកលោភជវន  
មិនអាចនាំទៅកើតអបាយបាន ដោយន័យដែលពោលរួច  
មកហើយ ។

**សួរ** អ្នកដែលដល់ឈាន រូបាវចរៈ និង អរូបាវចរៈ រមែង  
ឃើញកម្មនិមិត្តដែលជាបញ្ញត្តិនោះ ។ ពាក្យថាបញ្ញត្តា-  
រម្មណ៍ តាមដែលមនុស្សទូទៅចូលចិត្តថា បញ្ញត្តិជាឈ្មោះ  
ឬ ជាវោហារ និង ឈ្មោះជាកម្មនិមិត្តយ៉ាងណា ? ដល់អ្នក  
ដែលបានដល់ឈាន ។

**ឆ្លើយ** តាមសភាពរបស់ព្រះបរមត្ថ អារម្មណ៍ អារម្មណិកៈ  
មានព្រមគ្នាជានិច្ច ។ ចិត្តនិង ចេតសិកទាំងពីរនេះទទួល

យកអារម្មណ៍ជាប្រចាំ ឬ រហូតគ្រប់ពេលវេលា ។

ពាក្យថាអារម្មណ៍ បានដល់អារម្មណ៍ទាំង ៦ គឺ រូប សំឡេង ក្លិន រស ជាដេញ និង <sup>វ</sup>កម្ម ។ អារម្មណ៍ទាំងនេះបើ ថាដោយបញ្ញត្តិ គឺ មាន កាមារម្មណ៍ មហត្តការម្មណ៍ បញ្ញត្តារម្មណ៍ និង លោកុត្តារម្មណ៍ រួម ៤ អារម្មណ៍ ។

កាមារម្មណ៍ បានដល់រូប ២៨ កាមាវចរចិត្ត ៥៤ ដួង ចេតសិក ៥២ ដួង ហៅថាកាមារម្មណ៍ ។

មហត្តកចិត្ត បានដល់ចិត្ត ២៧ ដួង ចេតសិក ៣៥ ដួង ហៅថា មហត្តការម្មណ៍ ។

លោកុត្តរចិត្ត បានដល់ចិត្ត ៤០ ដួង ចេតសិក ៣៦ ដួង ហៅថា លោកុត្តារម្មណ៍ ។

វោហារនេះរមែងមានផ្សេងៗ ដូចជាមនុស្ស ប្រុស ស្រី ដី មេឃ អាកាស បឋវី កសិណ អបោកសិណជាដើម ហៅថា បញ្ញត្តារម្មណ៍ អ្នកដល់ឈានខណៈដែលនឹងចុតិចុះ បានឃើញកម្មនិមិត្តនោះ ដូចជាបឋវីកសិណ អបោកសិណ

ជាដើម ជាគ្រឿងឧបករណ៍របស់កម្មដ្ឋាន ៤០ ដែលធ្លាប់  
បរិកម្មមកហើយ រមែងប្រាក់ដល់អ្នកដែលស្លាប់ ពេល  
នោះហៅថា បញ្ញត្តារម្មណ៍របស់កម្មនិមិត្ត ។

បញ្ញត្តិនេះ ក្នុងបរមត្ថសាសនា ហៅថាវិជ្ជមានបញ្ញត្តិ  
(មេត្តាមើលប្រភេទ បញ្ញត្តិ ៦ ប្រការក្នុងបរិច្ឆេទទី ៨ )

**សួរ** ពាក្យថាអាយុ និង ពាក្យថាជីវិត ទាំងពីរស័ព្ទនេះ  
ផ្សេងគ្នាយ៉ាងណាខ្លះ ?

**ឆ្លើយ** ពាក្យថាអាយុ ក្នុងបាលីប្រើដើម្បីទាក់ទងគ្នាច្រើន  
ស័ព្ទដូចជា អាយុក្មួយ អាយុបរិច្ឆេទ អាយុបមាណ ដូច្នោះ  
ជាដើម ។ ប៉ុន្តែពាក្យខ្លះក៏មានន័យដូចគ្នា ដូចជាអាយុ  
សង្ខារ និង អាយុ ។

ក្នុងមូលបណ្ណសអដ្ឋកថា ថា អាយុសង្ខារាតិ អាយុ  
មេវ ប្រែថា អាយុសង្ខារ គឺ អាយុនោះឯង ។

ពាក្យថា អាយុក្មួយ អាយុបរិច្ឆេទ អាយុបមាណ  
ទាំងអស់នេះបានដល់កំណត់វេលា ហៅថាអាយុ ។ ពាក្យ

ថាអាយុកន្លែងខ្លះ ប្រែបានថា ជីវិតន្រ្ទិយំ តែក្នុង  
ជីវិតន្រ្ទិយំនេះ ចែកចេញជាចំណែក គឺ រូបជីវិត និង នាម  
ជីវិត បានដល់សភាពម្យ៉ាងដែលរក្សារូប និង នាម ។

ក្នុងមូលបណ្ណាសអដ្ឋកថា ថា អាយុំ បដិច្ចាតិ  
ជីវិតន្រ្ទិយំ បដិច្ច តិដ្ឋន្តិ ប្រែថា អាស្រ័យអាយុនោះ គឺ  
អាស្រ័យជីវិតន្រ្ទិយំ ហើយរមែងប្រាកដនៅបានដូច្នោះ  
ពាក្យថាអាយុ កន្លែងខ្លះ ក៏កំណត់វេលាដែលតាំងនៅដូចជា  
អាយុបមាណ គឺ ប្រមាណអាយុ ដូច្នោះជាដើម ។ កំណត់  
នេះ តាមវោហារដើម្បីឱ្យចាំទុកដោយថ្ងៃ ខែ ឆ្នាំ តែវេលា  
នោះ មានមិនស្មើគ្នាក៏មាន ទោះជាយ៉ាងណាក៏ដោយ  
ពាក្យថា អាយុអាស្រ័យបញ្ញត្តិ គឺ វោហារ ។

ពាក្យថាជីវិតអាស្រ័យបរមត្ថ សេចក្តីពីរស័ព្ទនេះ  
ជាមួយគ្នាក្នុងបរមត្ថធម៌ តែក្នុងបញ្ញត្តិនោះផ្សេងគ្នា គឺ  
អាយុប្រែបានពីរន័យ គឺ ជីវិតក៏បាន កំណត់វេលាក៏បាន ។  
សូម អ្នកស្តាប់អំពីជាតិនេះទៅកាន់ភពថ្មីនោះ អ្វីដែលទៅ

កើតមុន រូបកើត ឬ នាមកើតមុន ?

**ឆ្លើយ** តាមបដិច្ចសមុប្បាទសំដែងថា សង្ខារបច្ចុយា

វិញ្ញាណំ ប្រែថា - វិញ្ញាណកើតមុន វិញ្ញាណនេះហៅថា  
នាមធម៌ ។ តាមដែលទ្រង់ទេសនាថា វិញ្ញាណកើតមុន  
នោះមានន័យថា ចេតសិកទាំងអស់អាស្រ័យវិញ្ញាណ ឬ  
ចិត្តកើត ។ កាលវិញ្ញាណ ឬ ចិត្តមិនមាន ចេតសិកនឹងកើត  
ខ្លួនឯងមិនបាន តាមសេចក្តីពិតព្រមជាមួយនឹងនាមធម៌  
កើត រូបធម៌កើត រូបនេះហៅថាកម្មជួររូប ដូច្នេះរូប និង  
និង នាម កើតព្រមគ្នា តែមានចិត្តជាប្រធាន ។ កាលមិន-  
មានចិត្តកើតមុន រូប- ចេតសិកកើតខ្លួនឯងមិនបាន ព្រោះ  
ហេតុដូច្នោះ ទើបព្រះបរមសាស្តាទ្រង់ទេសនាថា មនោ  
បុព្វង្គមា ធម្មា ប្រែថា មនោ គឺ ចិត្តនោះទៅកើត មុន ។

មហាបដ្ឋានព្រះបាលី ព្រះបរមសាស្តាទ្រង់ទេសនា  
សហជាតបច្ច័យ ថា ឱក្កន្តិកូណេ នាមរូបំ អញ្ញមញ្ញំ  
សហជាតបច្ច័យេន បច្ច័យោ ។ ប្រែថា : ក្នុងខណបដិសន្តិ

នាម និង រូប រមែងកើតព្រមគ្នា ដោយអាស្រ័យនូវគ្នានឹង  
គ្នា ដូច្នោះ រូបនិង នាមរមែងកើតព្រមគ្នា ប៉ុន្តែនាមធម៌  
មានពីរយ៉ាង គឺ ចិត្ត និង ចេតសិក ។

ទាំងពីរពាក្យនេះ ពាក្យថាចេតសិក អាស្រ័យចិត្ត  
ទើបកើត ឬ កើតតែឯងមិនបាន ដូច្នោះ ការកើតរបស់ចេត-  
សិកនោះ ទាក់ទងមកពីចិត្ត ដូចពន្លឺ និង ភ្លើង គឺ ពន្លឺភ្លឺ  
អាស្រ័យភ្លើង កើត តែថាពន្លឺមានរមែងនៅរួមនឹងភ្លើងជា  
មួយគ្នាមានន័យថា ពន្លឺ និង ភ្លើង កើតព្រមគ្នាក៏ថាបាន  
មានឧបមាយ៉ាងណា រូប និង នាមក៏មាន ឧបមេយ្យយ៉ាង  
នោះដែរ គឺ កើតព្រមគ្នា តាមពុទ្ធភាសិតដែលបាន  
អធិប្បាយមកហើយ ។

**សួរ:** អ្នកដែលស្លាប់ទៅកាន់បរលោកនោះ មានអ្វីជាប់  
តាមរូប និង នាម ព្រោះបុណ្យដែលធ្វើទុក រមែងប្រាកដ  
មានហើយបើមិនមានអ្វីដែលនឹងទៅទទួលផលនោះ និងជា  
ការខូចបុណ្យ ឬ បាប ដែលបានធ្វើទុកហើយ ឬ ដូចម្តេច ?

ឆ្លើយ បញ្ហាដែលសួរនេះ ក៏មិនប្លែកអ្វីណាស់ណាទេ សូម្បី  
មនុស្ស សម័យនេះ យល់ថាជាបញ្ហាដែលសមរម្យនិង  
មហាជនក៏ដោយព្រោះសម័យបុព្វកាល បានមានមកមួយ  
គ្រាហើយ ។

ក្នុងបណ្ណាសូបាលីថា តេនខោ បន សមយេន  
សាតិស្ស នាម ភិក្ខុនោ កេវដ្ឋបុត្តស្ស ឯវរូបំ បាបកំ  
ទិដ្ឋិឧប្បន្នោ ហោតិ ។ ប្រែថា សម័យនោះមានមិច្ឆាទិដ្ឋិ  
រមែងកើតដល់ភិក្ខុសាតិ ដែលជាបុត្ររបស់អ្នកនេសាទត្រី  
មានសេចក្តីថា ភិក្ខុសាតិ នៅប្រកាន់ខុសជាមិច្ឆាទិដ្ឋិ បែប  
ដែលជឿថា កាលមនុស្សស្លាប់ពីមនុស្សទៅហើយ វិញ្ញាណ  
ចាស់ទៅទទួលសោយបុណ្យ បាប ដែលបានធ្វើទុកពីមុនគឺ  
កាលមុននឹងស្លាប់នោះឯង ។

តាមទ្រឹស្តីភស្តុតាងរបស់ព្រះពុទ្ធសាសនា សំដែងថា  
វិញ្ញាណចាស់ក្នុងជាតិនេះ មិនបានជាប់ទៅតាមមនុស្សស្លាប់  
ទៅទេ បើវិញ្ញាណជាប់ទៅតាម ជាមួយមនុស្សស្លាប់ទៅ



បាននោះ មានសេចក្តីថា វិញ្ញាណជារបស់ទៀងនៅមិនបាន  
រលត់ដែលផ្ទុយគ្នានិង សព្វេ សង្ខារា អនិច្ចាទៅហើយ  
ព្រោះ វិញ្ញាណជាសង្ខារ ធម្មតាសង្ខារទាំងអស់ត្រូវបែក-  
ធ្លាយ រលត់ដល់ទីបំផុត ព្រោះហេតុដូច្នោះតាមគោលទ្រឹស្តី  
ព្រះពុទ្ធសាសនា អ្នកដែលប្រកាន់ថាវិញ្ញាណចាស់ ជាប់តាម  
អ្នកស្លាប់ និង សោយបុណ្យបាប នោះ ជាមិច្ឆាទិដ្ឋិតែម្យ៉ាង

តាមវាទៈរបស់ព្រះបរមសាស្តារបស់យើងប្រកាន់ថា  
ធម្មតាវិញ្ញាណរមែងកើត ព្រោះដោយបច្ច័យ មានសេចក្តី  
ថា មិនមានទុកមុនទេ កាលខណៈដែលមានបច្ច័យនោះឯង  
វិញ្ញាណរមែងកើតក្នុងខណៈនោះ វិញ្ញាណនោះមិនមែនជា  
អ្នកទទួលសោយសុខ ឬ ទុក្ខទេ ។ អ្នកដែលសោយទុក្ខ  
សុខ នោះជាវេទនាដោយឡែក ឧទាហរណ៍ តាមការ  
សំដែង របស់ព្រះបរមសាស្តាថា ចក្កុញ្ច បដិច្ច រូបេ ច  
ឧប្បជ្ជតិ ចក្កុវិញ្ញាណំ តិណ្ណំ សង្កតិ ផស្សេ ផស្ស  
បច្ចយាវេទនា ប្រែថា អាស្រ័យចក្កុបសាទរូប និង

រូបារម្មណ៍ប៉ះទង្គិចគ្នា ចក្ខុវិញ្ញាណរមែងកើត ។ អាស្រ័យ  
ចក្ខុ រូបារម្មណ៍ និង វិញ្ញាណរូម ៣ យ៉ាងនេះ ផស្សៈចេតសិក  
រមែងកើតបន្ត ព្រោះ ផស្សៈនេះ វេទនាក៏រមែងកើតតាម  
មកទៀត ។

អធិប្បាយចក្ខុ គឺ ភ្នែក និង រូបារម្មណ៍ គឺពណ៌ ប្រជុំ  
គ្នាចូលផ្លូវភ្នែក វិញ្ញាណក៏រមែងកើតឡើង វិញ្ញាណនេះដឹង  
តែឃើញ ប៉ុណ្ណោះ នៅមិនទាន់សោយអារម្មណ៍ អាស្រ័យ  
វិញ្ញាណភ្នែកជារូបារម្មណ៍ ។

ទាំង ៣ នេះ ចក្ខុសម្ផស្ស ក៏កើតតាមក្រោតមក  
ព្រោះសម្ផស្សនេះ វេទនាដែលជាអ្នកសោយ សុខ និង ទុក្ខ  
រមែងប្រាកដថា យើងជាអ្នកសោយសេចក្តីសុខ សប្បាយ  
រីករាយចិត្ត យើងជាអ្នកសោយសេចក្តីទុក្ខលំបាកចិត្ត ព្រោះ  
ហេតុដូច្នោះ បុណ្យ និង បាបរបស់អ្នកស្លាប់ កាលបានទៅ  
កើតក្នុងជាតិថ្មីនោះ អាស្រ័យបច្ច័យក្នុងជាតិថ្មី និង វិញ្ញាណ  
ថ្មីកើត អាស្រ័យការប្រជុំគ្រាថ្មី ផស្សៈ វេទនាកើត វេទនាថ្មី

ក្នុងជាតិថ្មីនេះឯង ជាអ្នកសោយសេចក្តីសុក្ខ ទុក្ខក្នុងវេលា  
នោះ មិនមានវិញ្ញាណចាស់ ជាប់តាមមកសោយសុខ ឬ ទុក្ខ  
ទេ ។

ព្រោះហេតុដូច្នោះ តាមគោលទ្រឹស្តីនៃធម៌ ជា  
ភស្តុតាងថា អ្នកដែលប្រកាន់សោយសុខ និង ទុក្ខជាមិច្ឆា-  
ទិដ្ឋិ ។

ក្នុងខណៈដែលសាកសួរ ភិក្ខុសាតិ ព្រះបរមសាស្តា  
ទ្រង់ត្រាស់ថា អត្តនាទុក្ខហិតេន អមេហាចេរំ អញ្ញចិត្តតិ  
អត្តានញ្ជេរំ ខណតិ ពហុំ អបុញ្ញំ បរិសតិ ប្រែថា ភិក្ខុសាតិ  
វាទៈរបស់អ្នកដែលជាទុក្ខហិតៈ គឺ ការប្រកាន់ខុសនេះ  
រមែង និន្ទាយើងផង ធ្វើអាក្រក់ខ្លួនឯងផង និង ធ្វើឱ្យ  
អកុសលច្រើនដូចនេះ ។ រឿងវិញ្ញាណកើតយ៉ាងណា វេទនា  
ក៏សោយ យ៉ាងនោះ ។ (មេត្តាមើលក្នុងបរិច្ឆេទទី ៨ ផង )  
សួរ បុណ្យ និង បាបចាស់ តាមអ្នកស្លាប់ទៅនោះ តាម  
ទៅយ៉ាងណាខ្លះ តាមបរមត្ថសំដែងថា បុណ្យ និង បាប

រលត់មួយរំពេចទៅហើយ ។

ឆ្លើយ ធម្មតាបុណ្យ និង បាប កាលអ្នកដែលធ្វើទៅហើយ រមែងរលត់ទៅក៏ពិតមែន តែអំណាចរបស់អ្នកធ្វើ សេចក្តី អង់អាចនេះគ្មានរលត់ទៅទេ ។ អំណាចនៃសេចក្តីអង់អាច នេះហៅថាផល ឬ វិបាកក៏បាន ក្នុងទីនេះកាលអ្នកស្លាប់ៗ ចាកពីជាតិនេះទៅកាន់ បរលោកនោះ សន្តតិរបស់ចិត្តគំនិត នៅមានតំណើរការទៅដូច្នោះដែរ ។

ក្នុងចិត្តគំនិតដែលបន្តទៅនោះ អំណាចរបស់សេចក្តី អង់អាចដែលខ្លួនបានធ្វើជាប់ទៅតាម ដូចស្រមោលជាប់ តាមមនុស្សជានិច្ច ។ តាមពុទ្ធភាសិត ក្នុងធម្មបទថា ឆាយារុ អនុបាយិនី ប្រែថា បុណ្យដែលខ្លួនបានធ្វើទុក នោះ ដូចស្រមោលទៅជាប់តាមជានិច្ច អំណាចរបស់សេចក្តី អង់អាចដែលបានជាប់ចិត្តគំនិត ហៅថា និស្ស័យ ឬ ដែល ហៅថាវាសនាក៏បាន ។ វាសនានេះទាក់ទងមកពីបុណ្យ ចាស់ ។

វិធីជាប់តាមដូច្នោះគឺ ចេតនាសមម្ពី កម្មសមម្ពី ឧបដ្ឋានសមម្ពី វិបាកសមម្ពី រួមសំដាប់ផ្លូវបុណ្យ បាបរហូត ដល់ផល ។

អធិប្បាយថា កាលខណៈដែលធ្វើបុណ្យ ឬ បាបក៏ ដោយ ត្រូវបរិបូរណិ ដោយចេតនាមុន ចេតនាខណៈនោះ ហៅថាចេតនា សមម្ពី កាលអាស្រ័យចេតនាបានហើយ អ្នក ធ្វើបុណ្យ ឬ បាប កម្មដែលល្អ ឬ អាក្រក់ ក៏រមែង ប្រាកដ ឡើង ក្នុងខណៈនោះហៅថា កម្មសមម្ពី ។ អាស្រ័យកម្ម ល្អ ឬ កម្មអាក្រក់ទាំងអស់នេះ អ្នកធ្វើកាលមរណៈរមែង ឃើញ និមិត្ត គឺ កម្ម និមិត្ត និង គតិនិមិត្ត ខណៈនេះ ហៅថា ឧបដ្ឋានសមម្ពី ។

ខាងក្រោយដែលឧបដ្ឋានសមម្ពីរលត់ហើយ កុសល និង អកុសលដែលខ្លួនបានធ្វើទុកនោះ ឱ្យផលក្នុងជាតិថ្មី ឬ ភពថ្មី មួយរំពេចខ្លះនោះ ហៅថាវិបាកសមម្ពី និង វិញ្ញាណ ផស្សៈវេទនាទាំងអស់នេះអាស្រ័យបច្ច័យ ហើយក៏រមែង

កើតតាមៗគ្នា និង សោយសេចក្តីសុខ ទុក្ខ ដូចគ្នា ព្រោះ  
ហេតុដូច្នោះ បាបចាស់ តាមទៅឱ្យផលក្នុងជាតិថ្មី ឬ ភពថ្មី  
អាស្រ័យលំដាប់ធម្មជាតិ ដែលបានសំដែងមកហើយនេះ ។

**ស្វ្វះ** អ្នកដែលស្លាប់ ស្លាប់ហើយកើតទៀតឬទេ បើកើត  
អ្វីជាអ្នកកើត ?

**ឆ្លើយ** តាមវេហារថា កើត ឬ ស្លាប់នោះត្រឹមតែ សម្មតិ  
ស្លាប់និង កើតថាដោយសង្ខេបៗ គឺ បញ្ចត្តិធម៌ប៉ុណ្ណោះ ។  
ការដែលត្រូវស្លាប់ និង កើត ឬ មិនកើតទេនោះ ត្រូវ  
អធិប្បាយពីរន័យ គឺ ១-បញ្ចត្តិ ២-បរមត្ថ

១-ពាក្យថាបញ្ចត្តិ គឺ វេហារ ឬ សម្មតិ

២-ពាក្យថាបរមត្ថ គឺ សេចក្តីពិតរបស់សភាវធម៌ ។

ក្នុងទីនេះ បញ្ចត្តិថា កើត ស្លាប់ នោះជាបញ្ចត្តិ  
ព្រោះហេតុដូច្នោះ អ្នកឆ្លើយក៏ឆ្លើយដោយបញ្ចត្តិ អាស្រ័យ  
ព្រះសូត្រផ្សេងៗជាគោលទ្រឹស្តី ។

បើឆ្លើយដោយបរមត្ថ ឆ្លើយដោយរូប នាម ខន្ធជាតុ

ដោយអាស្រ័យ ព្រះអភិធម្ម ជាគោលភស្តុតាង ឆ្លើយ  
ដោយន័យទី ១ គឺ វោហារ

ក្នុងបញ្ហាថា អ្នកស្លាប់ និង កើត ឬ មិនកើតទេនោះ  
អ្នកស្លាប់រមែងមាន អ្នកនេះជាអ្នកមានឧបាទាន ហើយ  
ត្រូវកើតពិតប្រាកដ តាមទ្រឹស្តីគាថាព្រះសូត្រ កាយស្ស  
ភេទា បរម្មណា សុគតិ សត្តំ លោកំ ឧប្បន្នា ឬ កាយស្ស  
ភេទា រម្មណា ទុគ្គតិ អបាយំ វិនិបាតំ ឧប្បន្ន ដូច្នោះ ។

ប្រែបទទី ១ សត្វដែលធ្វើបុណ្យទុក កាលរាងកាយ  
បែកធ្លាយ ខាងក្រោយដែលរាងកាយបែកធ្លាយ រមែងកើត  
ក្នុងសុគតិ ភូមិក្នុងទេវលោក ។

ប្រែបទទី ២ សត្វដែលធ្វើបាប កាលរាងកាយបែក  
ធ្លាយ ខាងក្រោយដែលមានរាងកាយ បែកធ្លាយ រមែង  
កើតក្នុងអបាយទាំង ៤ ភូមិ ដែលជាទីកន្លែងសោយសេចក្តី  
ទុក្ខលំបាកផ្សេងៗ តាមព្រះសូត្រដែលសំដែងទុកហើយ  
នោះ កាលមានមនុស្សស្លាប់ មនុស្សដែលកើតនៅសុគតិ

ទុក្ខតិក្ខមិ រមែងមានដូចគ្នា ព្រោះហេតុដូច្នោះ តាម  
វោហារសំដែង មនុស្សស្លាប់ហើយរមែងកើត តែជា  
វោហារ ។ ពាក្យថាវោហារនេះ ជាបញ្ញត្តិធម៌ សេចក្តីពិត  
មិនមែនជា សភាវៈពិតទេ ។

កាលឆ្លើយតាមគោលទ្រឹស្តីបរមត្ថនោះ បុគ្គល ឬ  
សត្វ មិនមានទេ តាមវោហារថា បុគ្គល ឬ សត្វនេះត្រឹម  
ជាសម្មតិ ដើម្បីឱ្យងាយយល់ ពិតប្រាកដមានតែរូប នាម  
ខន្ធ អាយតនៈ ធាតុប៉ុណ្ណោះ ។

ពាក្យថាស្លាប់ ១ នោះតាមបាលីមាន ១០ យ៉ាងគឺ :  
ចុតិ ចវនតា ភេទោ អន្តរធានំ មច្ចុ មរណំ កាលកិរិយា  
ខន្ធនំភេទោ កលីង្កវរស្ស និក្ខេបោ ជីវិតិទ្រ្ទិយស្ស  
ឧបច្ឆេទោ រួម ១០ យ៉ាងគឺ អសមញ្ញា ដែលលាយឡំគ្នា  
ទាំងបញ្ញត្តិ ទាំងបរមត្ថ ។

ក្នុងទីនេះ តាមអភិធម្មថា ចុតិ ចវនតា  
ខន្ធនំភេទោ ជីវិតិទ្រ្ទិយស្ស ឧបច្ឆេទោ រួម ៤ ពាក្យនេះប្រើ



សំព្វតាមព្រះបរមគត្ត ដែលសល់ ៦ ពាក្យទៀត ប្រើតាម  
វេទបារ ។

ក្នុង ៤ ពាក្យដែលប្រើតាមព្រះបរមគត្ត ពាក្យថា  
ខន្តានំភេទោ ប្រែថា ខន្តបែកធ្លាយ គឺ ខន្តទាំង ៥ កើតមក  
ហើយ ត្រូវរលត់ជានិច្ចទៅ ។ ពាក្យថាខន្តទាំង ៥ មាន  
សេចក្តីដល់ រូប និង នាម ទាំងពីរ ប៉ុណ្ណោះ ។ រូប និង នាម  
ទាំងពីរនេះ រមែងរលត់ជានិច្ច មិនដាច់ក្រសែទេ ។ រូប និង  
នាមទាំងពីរនេះអាស្រ័យអនន្តរូបច្ច័យ សមនន្តរូបច្ច័យ កើត  
ហើយរលត់ រលត់ហើយកើត ទៅតាមសន្តតិ ដូចគ្នា និង  
ក្រសែទឹកហូរមកជានិច្ច ដូច្នោះបើអ្នកណាម្នាក់ ប្រើដោយ  
បញ្ញត្តិ ថាបុគ្គល ឬ សត្វស្លាប់នោះ ជាឧច្ឆេទទិដ្ឋិតែម្យ៉ាង  
ព្រោះ រូប និង នាម កើតរលត់តៗគ្នា និង ចោទស្លាប់មិន  
បាន ព្រោះមិនមានបុគ្គលទេ ហើយលំថាបុគ្គល ឬ សត្វមិន  
ស្លាប់ក៏ត្រូវជា សស្សតទិដ្ឋិ មានសេចក្តីថា ឃើញទៀងនៅ  
ដូចព្រះនិព្វានបាន តែយ៉ាងណាក៏ដោយ រូបនាមនោះដំណើរ

ទៅតាម សភាវៈប៉ុណ្ណោះឯង និងថាស្លាប់ មិនបានស្លាប់  
នោះជា បញ្ញត្តិ ។

ក្នុងទីនេះតាមព្រះបរមគ្គ មិនមានបុគ្គល ឬ សត្វទេ  
ព្រោះហេតុដូច្នោះ ធម៌ទាំងពីរយ៉ាងនេះចូលគ្នាមិនបានទេ ។  
តាមគាថាវគ្គព្រះបាលីថា :

ខន្លេសុ ភិជ្ជមាទេសុ សោ ច ភិជ្ជតិ  
បុគ្គលោ ឧច្ឆេទោ គវតិ ទិដ្ឋិយា ពុទ្ធន  
វិចជ្ជិតា ។

ខន្លេសុ ភិជ្ជមាទេសុ នោ ចេ ភិជ្ជតិ បុគ្គលោ  
បុគ្គលោ សស្សតោ ហោតិ និព្វានេន  
សមសមោ ។

ប្រែថា- តាមវោហារ កាលខន្តបែកធ្លាយ បុគ្គល  
ស្លាប់នោះ ជាឧច្ឆេទទិដ្ឋិ ដែលព្រះបរមសាស្តាឱ្យរៀរចេញ ។

- កាលខន្តបែកធ្លាយ បុគ្គលមិនស្លាប់នោះ  
បុគ្គលទៀងនៅ រហូតដល់ព្រះនិព្វាន ជាសស្សតទិដ្ឋិ ។

ក្នុងទីនេះកាលខន្ធមិនទៀង ត្រូវប្រែថា មិនទៀង  
( អនិច្ចំ ) ត្រឹមត្រូវ តែថាបុគ្គលស្លាប់នោះខុស ។

កាលខន្ធមិនទៀងជាអនិច្ច ប្រើវេហារថា បុគ្គលមិន  
ស្លាប់នោះ តាមធម្មតាបុគ្គលមិនមានទេ មានសេចក្តីថា  
ពាក្យថាបុគ្គល ទៀងដូចព្រះនិព្វាន ។

ព្រោះហេតុដូច្នោះ ក្នុងបរមត្ថធម៌ នឹងយក ឬ ប្រើ  
ពាក្យវេហារ គឺ បញ្ញត្តិមកជ្រៀតជ្រែកមិនបាន ត្រូវ  
និយាយតាមសភាវៈរបស់គេ គឺ រូប និង នាម រមែងកើត  
រលត់ដោយអាស្រ័យ សន្តតិ តៗគ្នាទៅ រហូតដល់អសង្ខតៈ  
ព្រះនិព្វាន ។

ប៉ុន្តែបើនិយាយជាលោកិយវិញ ត្រូវថា មនុស្ស  
ស្លាប់ ភ្នែកស្លាប់ និង សត្វស្លាប់ហើយ ត្រូវកើតទៀតពិតៗ  
( រឿរលែងព្រះអរហន្ត ) ។

ព្រោះហេតុដូច្នោះ ត្រូវវិនិច្ឆ័យថា តាមព្រះបរមត្ថ  
ថាមនុស្សមិនស្លាប់ មិនកើត មានតែរូប និង នាមដែលកើត

បរិច្ឆេទទី ៥

រលត់ ។ តាមបញ្ញត្តិត្រូវថា មនុស្សកើតត្រូវស្លាប់ៗ ហើយ  
កើតតាមកម្មដែលបានធ្វើមកហើយប៉ុណ្ណោះ ។

**ចប់មណោចតុក្ក**

**ចប់បរិច្ឆេទទី ៥**

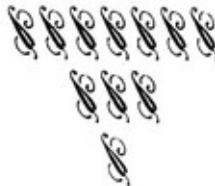

# អភិធម្មនិទានគាថា

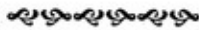

សុតន្តំ អភិធម្មញ្ញ វិនយញ្ញាបិ កេវលំ  
នវទ្ធិំ ពុទ្ធវចនំ ឯសា ធម្មសភា ភវ

ព្រះបាលីអបទានរបស់ថៃទំព័រ ៦៣ បន្ទាត់ទី ១១  
ឧបាលិ ថេរវត្ត

បពិត្រព្រះពុទ្ធអង្គកំពូលអ្នកប្រាជ្ញ ព្រះសុតន្តបិដក  
ព្រះអភិធម្មបិដក និង ព្រះពុទ្ធវចនមានអង្គ៥ ទាំងអស់  
ជាធម្មសភារបស់ព្រះអង្គ ។

ក្នុងព្រះបាលីមានសេចក្តីថា ព្រះបរមសាស្តាជាម្ចាស់  
របស់សភា ជាព្រះរាជារបស់នគរធម៌ និង ជាប្រមុខនៃធម៌  
ធម្មសភា ធម្មសភារបស់ព្រះអង្គមាន ៣ ផ្នែកគឺ

- ១-ផ្នែកព្រះសូត្រ ហៅថា សុតន្តសភា
- ២-ផ្នែកព្រះអភិធម្ម ហៅថា អភិធម្មសភា

៣-ផ្នែកព្រះវិន័យ ហៅថា វិនយសភា

រួម ៣ សភានេះ ជាពុទ្ធវចនៈទាំងអស់ដោយ  
បរិបូណ៌ អង្គ ៩គឺ

**សុត្តៈ គេយ្យៈ វេយ្យាករណ គាថា ខ្នានៈ  
ឥតិវុត្តកៈ ជានកៈ អព្ពតធម្មៈ វេទន្តៈ ៥**

១-ព្រះសូត្រទាំងឡាយ ដូចជា រតនសូត្រ មង្គល  
សូត្រជាដើម ហៅថា សុត្តៈ ។

២-ព្រះសូត្រដែលលាយឡំដោយគាថា និង បាលី  
ធម្មតា ដូចជាព្រះបាលីសុតន្តនិបាត ព្រះបាលីឧភតោវិភង្គជា  
ដើម ហៅថា គេយ្យៈ ។

៣-ព្រះពុទ្ធវចនៈដែលសំដែង ប្រាសចាកគាថា គឺ  
បាលីធម្មតា ដូចជាព្រះអភិធម្មបិដកទាំងអស់ និង ព្រះសូត្រ  
សុទ្ធ មិនមានគាថាឡើយ ហៅថា វេយ្យាករណ៍ ។

៤-ព្រះពុទ្ធវចនៈដែលទាក់ទងមកពី បីតិ សោមនស្ស  
ដូចជាព្រះបាលីឧទាន ជាដើមហៅថា ឧទានៈ ។

៥-ព្រះពុទ្ធវរ្ម័នៈដែលសំដែងគាថាសុទ្ធ ដូចជាព្រះ  
បាលី ធម្មបទ អបទាន ជាដើម ហៅថា គាថា ។

៦-ព្រះពុទ្ធវរ្ម័នៈដែលប្រកបដោយ ព្រះបាលីថា  
វុត្តញ្ញតំ ភគវតា ជាដើម ហៅថា ឥតិវុត្តកៈ ។

៧-ព្រះជាតកផ្សេងៗ ដូចជាឯកនិបាត ទ្វិកនិបាត  
ជាដើម ហៅថាជាតក ។

៨-ព្រះពុទ្ធវរ្ម័នៈដែលសំដែងអស្ចារ្យផ្សេងៗ របស់  
ព្រះសាវ័ក ឬ អស្ចារ្យផ្សេងៗ ហៅថា អព្ពតធម្មៈ ។

៩-ព្រះពុទ្ធវរ្ម័នៈដែលសំដែងវិសជ្ជនា-បុត្រា ដូចជា  
មហារាជ ទល្លស្ម័ត្រ ចូឡវេទល្លស្ម័ត្រ ជាដើមហៅថា  
វេទល្លៈ ។

រួមអង្គទាំង ៩ ជាព្រះពុទ្ធវរ្ម័នៈទាំងអស់ ។

ក្នុងធម្មសភារបស់ព្រះពុទ្ធនេះ ព្រះមហាសាវ័ក ២  
រូបព្រះអង្គតាំងទុកជាអធិបតី គឺ ផ្នែកព្រះសូត្រ ព្រះអភិ  
ធម្ម ទ្រង់តាំងព្រះឧប្បលី ជាធម្មសេនាបតីវិន័យ ។

ព្រះអានន្ត ជាពហូសូត្រ ជាអ្នករក្សាព្រះធម៌ ( សេនាបតី ព្រះឃ្លាំងធម៌ ) ។

សមាជិកសភាមាន ៣ ជំពូក គឺ ព្រះសុត្តន្តិក បុគ្គល ( ផ្នែកព្រះសូត្រ ) អភិធម្មិកបុគ្គល ( ផ្នែកព្រះអភិធម្ម ) និង វិន័យធម៌បុគ្គល ( ផ្នែកវិន័យ ) ។

ក្រៅអំពីនេះ ពេញទៅដោយសារឹក ដែលជាភ្នាក់ងាររក្សាតួនាទីផ្សេងៗដូចជា :

ព្រះមោគ្គល្លាន មានតួនាទីសំដែងវិទ្ធិ ។

ព្រះមហាកស្សប មានតួនាទី ប្រតិបត្តិ ធុតង្គ ១៣ ដូច្នោះជាដើម ។

អាយុបរិច្ឆេទរបស់ធម្មសភានេះ ព្រះពុទ្ធអង្គទ្រង់តាំងទុកមានកំណត់ត្រឹម ៥.០០០ វស្សា ។

**មានសេចក្តីថា** ក្នុង ៥.០០០ វស្សានេះ មាន ការស្តាប់ មានការសិក្សា មានការរៀនសូត្រ ព្រះសូត្រ ព្រះអភិធម្ម និង ព្រះវិន័យ ជានិច្ចមិនដាច់ក្រសែ ។



ក្នុងធម្មសភារបស់ព្រះ បរមសាស្តា ព្រះសូត្រ  
ព្រះវិន័យ យើងទាំងអស់គ្នា រមែងដឹងថា កំពុងដំណើរការ  
សិក្សានៅរាល់ថ្ងៃ តែចំណែកព្រះអភិធម្ម មានអ្នកសិក្សា  
តិចតួច និង អ្នកស្តាប់ក៏មិនសូវច្រើន ដូច្នោះ ខ្ញុំព្រះអង្គសូម  
សំដែង ព្រះអភិធម្មមុន ។

កាលខ្ញុំព្រះអង្គបានបោះពុម្ព គម្ពីរសៀវភៅ ភាគ ១  
ចំណាយវេលាមិនយូរ ខ្ញុំព្រះអង្គសុំសួរ ដោយបញ្ហា ៣ ២ គឺ

១-ព្រះអភិធម្មនោះគឺអ្វី ? ។

២-អ្នកណាដែលជាអ្នកសំដែង ព្រះអភិធម្ម គឺ ព្រះ  
ពុទ្ធជាម្ចាស់ទ្រង់សំដែង ឬ សារីក

៣-ក្នុងពុទ្ធកាល តើមានអ្នកសិក្សា ព្រះអភិធម្មដែរ  
ឬទេ ?

**បញ្ហាទី ១** ព្រះអភិធម្មគឺជាអ្វី ? សុរិសជ្ជនាថា :  
ព្រះ អភិធម្ម គឺ ជាធម៌ ៧ គម្ពីរ គឺ :

១-ធម្មសង្កណី ២ វិភង្គ ៣ ធាតុកថា ៤ បុគ្គលប្បញ្ញត្តិ ៥  
កថាវត្ថុ ៦ យមកៈ ៧ មហាបដ្ឋាន រួម ៧ គម្ពីរ ។ ដែល  
ពោលមកហើយនេះ ហៅថា ព្រះអភិធម្ម ៧ គម្ពីរ ។

ក្នុងគម្ពីរអដ្ឋសាលិនិរបស់ថៃ ទំព័រលេខ ៤ បន្ទាត់ទី  
១៩ ថា បករណ៍ បរិច្ឆេទគោ បទេស  
ធម្មសង្កណី វិភង្គ ធាតុកថា បុគ្គលប្បញ្ញត្តិ  
កថាវត្ថុ យមក បដ្ឋានានំ សត្តនំ បករណានំ  
វេសនថិតោបិ  
ប្រែសេចក្តីថា

ព្រះអភិធម្មកំណត់ដោយគម្ពីរនោះគឺ :

ធម្មសង្កណី វិភង្គ ធាតុកថា  
បុគ្គលប្បញ្ញត្តិ កថាវត្ថុ យមក បដ្ឋានំ រួម ៧  
គម្ពីរ ។

ក្នុងវិភារិនិដីកា ធានាថា : ធម្មសង្កណី វេសន  
សត្តប្បករណំ អភិធម្មបិដកំ

ប្រែសេចក្តីថា

ក្នុងគម្ពីរ មិលិន្តបញ្ញារបស់ថៃ ទំព័រលេខ ១៨  
បន្ទាត់ទី ១០ ថា :

អាយស្សមន្តំ នាគសេនំ បឋមេនេត  
អភិធម្មំ អនោសិកុសលា ធម្មា អកុសលា ធម្មា  
អព្យាកតា ធម្មាតិ តិកទុកព្ភា ធម្មសទ្ធីណី  
វិតទ្ធិធាតុកថាបុគ្គលប្បញ្ញត្តិ កថាវត្ថុ យមក-  
មហាមករណំ សព្វន្តំ កថេសិ ឃ

ប្រែសេចក្តីថា

ព្រះមហារោហនថេរ បង្រៀនព្រះអភិធម្មដល់  
លោក នាគ សេន ក្រាជំបូង :

កុសលា ធម្មា អកុសលា ធម្មា  
អព្យាកតា ធម្មា ដែលចាត់ថា តិកៈ ទុកៈ និង  
ធម្មសទ្ធីណី វិតទ្ធិ ធាតុកថា បុគ្គលប្បញ្ញត្តិ

**កថាវត្ថុ យមកៈ មហាដ្ឋាន** រួមព្រះអភិធម្មទាំង  
អស់ ៧ គម្ពីរ ។

អាស្រ័យភុស្តតាងទាំងអស់ ពាក្យថាអភិធម្ម មិន  
មែនដទៃទេ បានដល់ព្រះអភិធម្ម ៧ គម្ពីរ ដែលបានពោល  
មកហើយនេះឯង ។

ពាក្យថា អភិធម្មត្ថៈនេះ ញែកជា ២ បទគឺ  
អភិធម្មៈ និង អត្ថៈ

**ទ្រឹមថា** អភិធម្មៈ បានដល់ អភិធម្ម ៧ គម្ពីរ ។

អត្ថៈ បានដល់ ន័យសេចក្តី ។

**មានសេចក្តីថា** : ន័យសេចក្តីក្នុង ៧ គម្ពីរបានដល់ចិត្ត  
ចេតសិកំ រូបំ និព្វានំ រួម ៤ ប្រការ ។

**អធិប្បាយថា** ក្នុងគម្ពីរទាំង ៧នេះ ពេញទៅដោយន័យ  
៤ ប្រការ ។ ន័យ ៤ ប្រការនេះ ហៅថា អភិធម្មត្ថៈ ឬ

អាស្រ័យពិគ្រោះស័ព្ទថា **បរមសន្ស ឧត្តមសន្ស**  
**ញ្ញាណសន្ស អន្តោ គោចរោតិ បរមត្ថោ**

**ទើបហៅថា បរមត្ថៈ ។** ប្រែតាមពិគ្រោះស័ព្ទថា ព្រះបរមត្ថ ៤ ប្រការនេះ ជាអារម្មណ៍របស់ព្រះសព្វញ្ញតញ្ញាណ ហៅថាបរមត្ថ (មេត្តាមើល អភិធម្មត្ថ វិភាវិនីរបស់ ថៃទំព័រលេខ ៦៦ បន្ទាត់ទី ១៤ផង )

ដោយអាស្រ័យទឹកនៃងដែលពោលមកហើយ ផ្សេងៗ ពាក្យថាអភិធម្ម ៧ គម្ពីរ ដែលបានពោលមកហើយ និង ពាក្យបរមត្ថបានដល់ន័យក្នុងព្រះអភិធម្ម ៧ គម្ពីរ ។

**បណ្ណាទី ២** អ្នកណាជាអ្នកសំដែងអភិធម្ម សុវិជ្ជនា ដូចតទៅ អ្នកទាំងឡាយជ្រាបហើយថា ព្រះអភិធម្ម ៧ គម្ពីរនេះ ជាអារម្មណ៍របស់សព្វញ្ញតញ្ញាណ ដោយអាស្រ័យ គម្ពីរអភិធម្មវិភាវិនី ទំព័រលេខ ៦៦ បន្ទាត់ទី ១៤ ដែលខ្ញុំ ព្រះអង្គបានអធិប្បាយមកហើយក្នុងវិជ្ជនាទី ១ មិនត្រូវ សង្ស័យថា ព្រះអភិធម្ម ព្រះសាវ័ក អាចនឹងសំដែង បាន ព្រោះមិនមែនសេចក្តីចេះដឹងរបស់សាវ័ក និង សាវ័ក ចេះដឹងដោយខ្លួនឯងទេ ដូច្នោះ ព្រះបរមលោកនាថ

ទើបទ្រង់សំដែងព្រះអភិធម្ម ( ទ្រង់សំដែងទីណា និង កាល  
ណានោះ មេត្តាមើលព្រះអភិធម្មពិស្តារភាគ ១ ផង ) ។

ក្នុងកម្ពីរ អដ្ឋសាលនីរបស់ថៃ ទំព័រលេខ ៤០ បន្ទាត់  
ទី ៥ ថា **អភិធម្មោ នាមេស សព្វញ្ញតពុទ្ធា-  
និយេវ វិសយោ ន អញ្ញេសំ វិសយោ ឃ  
ប្រែសេចក្តីថា**

ក្នុងព្រះអភិធម្ម ជាវិស័យរបស់ព្រះសព្វញ្ញតពុទ្ធ ជា  
ម្ចាស់ដោយចំពោះ មិនជាវិស័យរបស់សាវ័កទេ ។

ក្នុងអដ្ឋកថា កណ្តវណ្ណនា របស់ថៃទំព័រ ៥៧៦  
បន្ទាត់ ទី ១១ ថា : **អភិធម្មោ នាម ន  
សាវកវិសយោ ន សាវកគោចរោ  
ពុទ្ធវិសយោ ឯស ពុទ្ធគោចរោ ឃ  
ប្រែសេចក្តីថា**

ព្រះអភិធម្មនេះ មិនមែនជាវិស័យរបស់សាវ័កទេ

មិនមែនជាអារម្មណ៍ សារីកទេ អភិធម្មនេះ ជាពុទ្ធវិស័យ  
និង ជាអារម្មណ៍ របស់ព្រះពុទ្ធជាម្ចាស់ ។

ដោយហេតុនៃ ព្រះអភិធម្ម ព្រោះសារីកមិនអាច  
សំដែងបាន ព្រោះជាពុទ្ធវិស័យ ចំពោះព្រះអង្គតែ ១  
ព្រះអង្គ គឺ ព្រះសព្វញ្ញពុទ្ធជាម្ចាស់ ប៉ុណ្ណោះ ។ ក្នុងបរិវារៈ  
ព្រះបាលីវិន័យបិដក របស់ថៃ ទំព័រ ២២៤ បន្ទាត់ទី ៨ ទើប  
មានសំដែងថា :

អន្តិរេសា សក្យមុនី សព្វគុតានុគម្សរោ  
សព្វសត្តុត្តមោ សីហោ មិជ្ជកេ តីណិ ធនេសយិ  
សុត្តន្តំ អភិធម្មញ្ញ វិនយញ្ញមិ មហាគុណំ  
ប្រែសេចក្តីថា

ព្រះអង្គីរ សក្យមុនី លោកមានសេចក្តីករុណាដល់  
សត្វទាំងពួងជាអ្នកប្រសើរបំផុត ជាងសត្វទាំងឡាយទ្រង់  
សំដែង ព្រះត្រៃបិដកទុកគឺ : ព្រះសុតន្តបិដក ព្រះអភិធម្ម-

បិដក ព្រះវិន័យបិដក ដែលមានគុណប្រយោជន៍ដ៏ធំ  
ទូលំទូលាយ ។

ដោយអាស្រ័យទឹកនៃរដ្ឋផ្សេងៗ ដែលបានពោលមក  
ហើយ ពាក្យវិសជ្ជនា បញ្ហាទី ២ សុំឆ្លើយថា ព្រះពុទ្ធជា  
ម្ចាស់ ព្រះអង្គសំដែង ព្រះអភិធម្មដោយពិតប្រាកដ ។

**មត្តារទី ៣** សួរថា ក្នុងសម័យពុទ្ធកាល មានអ្នក  
សិក្សាខ្លះឬទេ ?

កាលលោកអ្នកទាំងឡាយ ចេះចាំហើយថា ព្រះ  
អភិធម្មជាអារម្មណ៍របស់ព្រះពុទ្ធជាម្ចាស់ ។ ព្រះពុទ្ធអង្គជា  
អ្នកសំដែង ដូច្នោះ មិនត្រូវសង្ស័យថា ព្រះអភិធម្មនេះ  
ប្រសើរជាងធម៌ទាំងពួងអ្នកដែលត្រូវការរៀនសូត្រ មិនថា  
យរាវាស ឬ បព្វជិត ក៏ដោយគង់នឹងមានជាពិតប្រាកដ  
ក្នុងសម័យពុទ្ធកាល ។ លោកដែលជាអ្នកតែងហ៊ានអះអាង  
ព្រោះអ្នកតែងធ្លាប់ជួបព្រះសុត្តន្តបិដកនានាថា នាងខុដ្ឋត្ត-  
រា ជាប្រមុខរបស់នាង សមាវតី ឆត្តបាលិធិបាសក វិសាខ-



Page ၂၄၆ missing

Page ၂၇၆ missing

ព្រះអភិធម្ម ។

ក្នុងព្រះវិន័យបិដកបាលី សំដែងថា ព្រះសង្ឃដែល  
រៀនសូត្រ ព្រះអភិធម្មបិដក រមែងមានដំច្រើន ។

ក្នុងសុត្តន្តបិដក ព្រះចេវីអបទានបាលីរបស់ថៃ ទំព័រ  
៣០៩ បន្ទាត់ទី ១៨ ថា :

គុសលាហំ វិសុទ្ធិសុ កថាវត្ថុ វិសារណា  
អភិធម្មនយញ្ញា ច វសីបត្តាម្ហិ សាសនេ ឧ  
ទ្រែប្រសេចក្តីថា

ក្នុងព្រះពុទ្ធសាសនានេះ នាងខ្ញុំ (ខេមាចេវី) ឈ្មោះ  
វៃក្នុងវិសុទ្ធិ ៧ ប្រការ មានសេចក្តីអង់អាចក្នុង កថាវត្ថុ  
ហើយជាអ្នកដឹងនូវន័យនៃព្រះអភិធម្មបិដក ដែលដល់វិសី  
ទាំង ៥ របស់អភិញ្ញា ។

ក្នុងព្រះបាលីសំដែងថា អ្នកសិក្សាព្រះអភិធម្ម មិន  
ចំពោះតែព្រះភិក្ខុ សូម្បីតែភិក្ខុនី ដូចជានាង ខេមាចេវីជា  
ដើមរមែងសិក្សា ព្រះអភិធម្មបានដូចគ្នា ។

ក្នុងវិន័យបិដក ភិក្ខុនិក្ខេបប្បព្រះបាលីរបស់ថៃទំព័រ

២៥៥ បន្ទាត់ទី ៨ ថា:

បណ្ឌំ បុច្ឆេយ្យាតិ សុត្តន្តំ ឱកាសំ  
 ការាមេត្វា វិនយំ វា នេតិធម្មំ វា បុច្ឆតិ  
 អាមត្តិ ធាចិគ្គិយស្ស វិនយេ ឱកាសំ  
 ការាមេត្វា សុត្តន្តំ វា នេតិធម្មំ វា បុច្ឆតិ  
 អាមត្តិ ធាចិគ្គិយស្ស នេតិធម្មេ ឱកាសំ  
 ការាមេត្វា សុត្តន្តំ វា វិនយំ វា បុច្ឆតិ  
 អាមត្តិ ធាចិគ្គិយស្ស មលេ

**ប្រែសម្រេចថា**

ក្នុងរឿងព្រះភិក្ខុនី ធ្វើបុណ្យ ដល់ព្រះភិក្ខុនោះ សុំ  
 ឱកាសណាក៏ត្រូវសួរ ឱកាសនោះ បើភិក្ខុនី អង្គណាសុំ  
 ឱកាសព្រះសូត្រហើយ សួរព្រះវិន័យ ឬ ព្រះអភិធម្មក្តី សុំ  
 ឱកាសព្រះវិន័យហើយ សួរព្រះសូត្រ ឬ អភិធម្មក្តី ភិក្ខុនី  
 នោះត្រូវអាមត្តិបាចិត្តិយៈ ។ ក្នុងព្រះបាលីសំដែងថា

ព្រះបរមសាស្តាទ្រង់អនុញ្ញាត ឱ្យភិក្ខុនី សួរព្រះភិក្ខុ  
សួរព្រះសូត្រ ព្រះវិន័យ និង ព្រះអភិធម្មបិដកណាមួយ ក្នុង  
បិដកទាំង ៣ ដូចគ្នា ។ នេះសឱ្យឃើញ ភិក្ខុនី ក៏មានសិក្សា  
ជាច្រើន ។

អាគតស្ថាន ទឹកនៃព្រះសូត្រ ព្រះវិន័យបិដកដែល  
ខ្ញុំម្ចាស់លើកមកសំដែង ឱ្យលោកអ្នកសិក្សាឃើញច្បាស់ថា  
ព្រះអភិធម្ម ឬ ព្រះបរមត្ថបិដក ដែលខ្ញុំម្ចាស់ ឬ លោកយក  
ចិត្តទុកដាក់សព្វថ្ងៃនេះ គ្មានជាធម៌ដែលសារឹកតែងទុក  
ខាងក្រោយដែលព្រះពុទ្ធអង្គរំលត់ខន្ធនិព្វានហើយនោះទេ

សេចក្តីពិតជាធម៌ ដែលព្រះបរមសាស្តា ទ្រង់សំដែង  
ទុកក្នុងពេលដែលព្រះអង្គ មានព្រះជន្មាយុនៅឡើយ មាន  
អ្នកសិក្សារៀនសូត្រដ៏ច្រើន ។ ព្រោះហេតុដូច្នោះ អ្នកកាន់  
សាសនាគ្រប់ប្រទេស ភូមា លង្កា ឥណ្ឌា ចិន ជប៉ុន ជាដើម  
យល់ដឹងត្រូវគ្នាល្អហើយថា ព្រះអភិធម្មជាបិដកមួយ នៅ

ក្នុងបិដកទាំង ៣ ។ បើដូច្នោះ ពាក្យថាត្រៃបិដក ក៏ត្រូវដូច  
គ្នា ពាក្យថា ទុបិដក ឬ ពាក្យទ្វិបិដក ទៅប៉ុណ្ណោះ ។

ក្រៅអំពីភស្តុតាង ដែលខ្ញុំម្ចាស់លើកមកសំដែង នៅ  
មាន អាគតស្ថានជាច្រើនទៀត ដូចជា វិនយបិដកមហាវគ្គ  
ព្រះបាលីទំព័រលេខ ១៣៥ និង ១៤១ សុត្តន្តបិដកបាដិកៈ  
វគ្គទំព័រលេខ ២៨២ វិនយបិដក មហាវគ្គបាលីទំព័រលេខ  
៤៥៤ សុត្តន្តបិដកដកមូលបណ្ណសកៈព្រះបាលីទំព័រលេខ  
៤០៧ ។ អាគតស្ថានទាំងអម្បាលនេះ សំដែងថា ព្រះ  
អភិធម្មបិដក ជាពុទ្ធវិស័យ ជាពុទ្ធភាសិត ហើយមានអ្នក  
សិក្សារៀនសូត្រ ដោយមិនមានកំណត់ប្រមាណ ដូចគ្នា ។  
ព្រោះហេតុដូច្នោះ អ្នកណាប្រកាន់ ឬ ពោលថា

ព្រះអភិធម្ម មិនមែនពុទ្ធភាសិត អ្នកនោះ ក៏ត្រូវ  
ផ្ទុយ និង អាគតស្ថានផ្សេងៗ ដែលខ្ញុំម្ចាស់លើកមក សំដែង  
ហើយជាពាក្យសំដី ដែលមិនមានផល មិនមានគោល  
ភស្តុតាង និយាយតាមតែអំពើចិត្ត ប៉ុណ្ណោះ ។

ក្នុងកម្មវិធីអង្គសាលីនី របស់ថ្ងៃ ទំព័រលេខ ៣៩  
បន្ទាត់ទី ១៥ ថា :

អភិធម្មំ បដិពាហន្តោ ឥមស្មី ជិនបក្កេ  
បហារំ ទេតិ សព្វញ្ញតញ្ញាណំ បដិពាហតិ សត្ត  
វេសារជ្ជញ្ញាណំ បដិនិវត្តេសិ សោតុកាមំ  
បរិសំ វិសំវាទេតិ អរិយបក្កេ អាវរណំ ពន្ធតិ  
ធម្មារស្សុ គេទកវេត្តសុ ឯកេកស្មី សន្និស្សតិ  
ខ្វះក្នុងបន្ថែមនិយមន្ត្រីនិយមន្ត្រីនិយមន្ត្រីនិយមន្ត្រីនិយមន្ត្រី  
តិ ឧប្ប

**ប្រែសេចក្តីថា**

ភិក្ខុណាហាម ឬ បដិសេធព្រះអភិធម្ម ភិក្ខុនោះជាអ្នក  
សម្លាប់ព្រះពុទ្ធសាសនា ហាមព្រះសព្វញ្ញតញ្ញាណ ហាម  
ព្រះវេសារជ្ជញ្ញាណនៃព្រះពុទ្ធជាម្ចាស់ ធ្វើឱ្យចូលចិត្តដល់  
បរិស័ទ ទាំង ៤ ដែលមានបំណង នឹង ស្តាប់ជាអ្នក  
មានគ្រឿងចងការពារ ក្នុងព្រះអរិយមគ្គមិនឱ្យកើត និង

ក្នុងវត្ត ធ្វើសេចក្តីប្រះឆា ( ភេទករវត្ត ) ១៨ យ៉ាង ភិក្ខុ  
នោះរមែងប្រាកដក្នុងវត្តណាមួយ ។ ទើបជាអ្នកគួរដល់  
ឧក្រិបនិយកម្ម និសយកម្ម និង តជ្ជនិយកម្ម ។

សេចក្តីនេះ ព្រះអង្គកថាចារ្យ លោកសំដែងទុក  
ខ្ញុំម្ចាស់គ្រាន់តែជាអ្នកនាំមក និង ប្រែប៉ុណ្ណោះ ។ បើសង្ស័យ  
មេត្តាមើល អដ្ឋសាលិនី ក្នុងវារៈទីបំផុតនេះ ។

ព្រះអភិធម្មពិស្តារ ភាគ II ក៏សំរេចចុះដោយកុសល-  
ចេតនា បរិសុទ្ធរបស់ខ្ញុំម្ចាស់ ដើម្បីផ្សាយព្រះពុទ្ធសាសនាឱ្យ  
បានទូលំទូលាយ រហូតបរិច្ឆេទ ៥០០០ វស្សា ដោយ  
បរិបូណ៌គ្រប់ប្រការ ។

ចើលោកអ្នកអានទាំងឡាយ ឃើញអត្ថៈព្យញ្ជនៈ  
ណាមួយខ្លះខាត ខ្ញុំម្ចាស់មានសេចក្តីត្រេកអរ នឹង ទទួល  
ពាក្យនៃនាំ ដាស់តឿនទូទៅដោយសេចក្តីគោរព ។





# ព្រះអភិធម្មពិស្ណុវ



បរិច្ឆេទទី ៦ រូបបរិច្ឆេទ

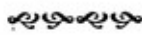

គាថាខាងដើម

សម្មយុត្តា យថាយោគី តេបញ្ញាស  
សភាវតោ ចិត្តចេតសិកា ធម្មា រូបំណនិ បទុច្ចតិ  
រៀបសេចក្តីថា

ចិត្ត និង ចេតសិកា ទាំងពីរនេះព្រមដោយប្រភេទ  
និង ប្រវត្តិបានសំដែងមកហើយ ក្នុងបរិច្ឆេទទាំង ៥ ដែល  
បានពោលមកហើយ ឥឡូវនេះនឹងសំដែងរូបតទៅ

គាថាខាងដើម " ត "

សមុទ្ទេសា វិភាគា ច សមុជ្ឈានា កលាបតោ  
បវត្តិក្កមតោ ចេតិ បព្វធា តត្ថ សទ្ធិហោ

**រឿបរឿងសេចក្តីថា**

ក្នុងរូបបរិច្ឆេទនេះ នៅមានសង្គហៈ ៥ ន័យ គឺ ១-  
រូបសមុទ្រសន័យ ២-រូបវិភាគន័យ ៣-រូបសមុដ្ឋានន័យ  
៤-រូបកលាបន័យ ៥-រូបបរិក្កិកមន័យ រួម ៥ ន័យដូចនេះ ។

**សំដៅខណ្ឌរូបសមុទ្រសន័យ**



ចក្ការោ ច មហាគុតា ចតុន្តំ មហាគុតានំ  
ឧបាទាយរូបន្តិ ត្វិធិប្បតិ រូបំ ឯកានសវិដេន  
សន្តហំ គប្បតិ ឬ កថំ

បថវិធាតុ អាណេធាតុ តេជោធាតុ  
វាយោធាតុ គុតរូបំ នាម

ចក្កុ សោតំ យានំ ជីវ្ហា កាយោ  
បសានរូបំ នាម

រូបំ សន្នោ គន្នោ វេសោ វេណេធាតុ

វិជ្ជា ភូតយ្យសទ្ធាតំ ដោជ្ជញ្ញំ គោចរុបំ នាម  
 ឥត្តត្តំ បុរិសត្តំ ភាវរុបំ នាម  
 ហនយវត្ត ហនយរុបំ នាម  
 ជីវិតិវុទ្ធិយំ ជីវិតរុបំ នាម  
 កវណ្ណិការោ អាហារោ អាហាររុបំ នាម  
 ឥតិ ច អដ្ឋារសវិធម្យោតិ រុបំ សភាវរុបំ  
 សលក្ខណរុបំ និប្បន្តរុបំ រូបរុបំ សមសន្តបន្តិ ច  
 សន្តហំ គច្ឆតិ ឃ

អាភាសដាតុ បរិច្ឆេទរុបំ នាម ឃ  
 កាយវិញ្ញត្តិ វចិវិញ្ញត្តិ វិញ្ញត្តិរុបំ នាម  
 កាយស្ស លហុតា មុទុតា កម្មញ្ញតា  
 វិញ្ញត្តិទ្ធិយំ វិការរុបំ នាម ឃ  
 រូបស្ស ឧបច្ចុយោ សន្តតិ ជរតា អនិច្ចតា  
 លក្ខណរុបំ នាម ឃ

**ជាតិរូបមេត បនេត្ត ឧបច្ចយ**

**សន្តតិនារមេន បត្តច្ចតីតិ ២ ឯកានសវិធម្បតិ  
រូបំ អដ្ឋវិសសតិវិធិំ ហោតិ សរូបវសេន ២  
ទ្រែបសេចក្តីថា**

មហាក្ខត្រូប ៤ និង រូបដែលកើតអាស្រ័យមហាក្ខត្រូប  
រូប ៤ រូមរូបទាំងពីរយ៉ាងនេះ រមែងរាប់បាន ១១ចំណែក  
គឺ ១-បថវីធាតុ ២-អាបេធាតុ ៣-តេជោធាតុ  
៤-វាយោធាតុ ហៅថាក្ខត្រូប ។

១-ចក្កុបសាទ្ធរូប ២-សោតបសាទ្ធរូប ៣-ឃានបសាទ្ធរូប  
៤-ជីវ្ហាបសាទ្ធរូប ៥-កាយបសាទ្ធរូប ហៅថា បសាទ្ធរូប ។

១-រូបារម្មណ៍ ២-សទ្ធារម្មណ៍ ៣-តន្តារម្មណ៍  
៤-រសារម្មណ៍ ៥-ផោដ្ឋញ្ញរម្មណ៍ ដែលជាក្ខត្រូបទាំង  
៣ ( វៀរ អាបេធាតុ១ ) ។

១-សេចក្តីកើតពេញលេញរបស់ស្រី  
២-សេចក្តីកើតពេញលេញរបស់ប្រុស ហៅថា ភារវរូប ។

ហទយវត្ថុ ហៅថា ហទយរូប

ជីវិតិន្រ្ទិយ័ ហៅថា ជីវិតរូប

កតទ្ធិការាហា ហៅថា អាហាររូប

រូម ១៨ រូប ដែលពោលមកហើយនេះ ហៅថា

សភារូបសលក្ខណរូប និប្បន្តរូប រូបរូប សមសន្ធរូប

អាកាសធាតុ ហៅថា សមសន្ធរូប ។

កាយវិញ្ញត្តិ វិចីវិញ្ញត្តិ ហៅថា វិញ្ញត្តិរូប

សេចក្តីស្រាលរបស់រូប សេចក្តីទន់របស់រូប សេចក្តី

គួររបស់រូប និង វិញ្ញត្តិទាំង ២ ហៅថា វិការរូប ។

សេចក្តីកើតរបស់រូប សេចក្តីចំរើនរបស់រូប សេចក្តី

ខ្សោយរបស់រូប និង សេចក្តីបែកធ្លាយរលត់របស់រូប

ហៅថាលក្ខណរូប ។

### **សេចក្តីផ្សេងៗ សំដៅវេទត្ថ**

ក្នុងលក្ខណរូប ៤ នេះ ជាតិរូប រូបតែ១ ហៅថា

ឧបច្ចយ និង សន្តតិ ដូច្នេះរូបដែលបានពោលមកហើយ  
ដោយ ១២ ចំណែក ឬ ១១ ចំណែកនេះ រមែងប្រាកដជា  
រូប ២៨ ដោយសរុប ។ សូរ

រូប ២៨ ប្រាកដហោយ៉ាងណាខ្លះ ?

ភូតប្បសាទវិសយោ ភាវោ ហនយមិច្ចុវិ  
ជីវិតាហារុមេហិ អដ្ឋរសេវិដំ តថា  
មរិច្ឆេនោ ច វិញ្ញត្តិ វិការោ

លក្ខណន្តិ ច

អនិប្បន្តា ទសពោតិ អដ្ឋវិសតិវិដំ តថេ  
ប្បសេចក្តីថា

ភូតរូប ៤ បសាទរូប ៥ វិសយរូប ៤ ភាររូប ២  
ហនយរូប ១ ព្រមនិង ជីវិតរូប ១ អាហាររូប ១ រួមទាំង  
និប្បន្តរូប ១៨ ។ ក្រៅអំពី បរិច្ឆេទរូប ១ វិញ្ញត្តិរូប ២  
វិការរូប ៣ លក្ខណរូប ៤ រួមអនិប្បន្តរូប ១០រូប  
រួមអស់មានចំនួនរូប ២៨ ។

**ធរយមេត្ត រូបសមុទ្ទេសោ ប្រែថា :**

ដូចដែលបានពោលមកហើយនេះ រូបសមុទ្ទេសន័យ  
សំដែងដោយសង្ខេប ។

**ធរចិច្ចាយរូបសមុទ្ទេសសង្ខេបា**

ពាក្យថា រូបសមុទ្ទេស ព្រែកបាន រូប: + សំ + ឧទ្ទេស:

រូម ៣ បទ រូប:	ប្រែថា	រូប	ធម្មជាតិ
	សំ	ប្រែថា	សង្ខេប
ឧទ្ទេស:	ប្រែថា	សំដែង	

មានន័យថា សំដែងរូប ២៨ ដោយសង្ខេប ។

ពាក្យថា រូបវិភាគ ព្រែកបាន រូប: + វិភាគ រូម ២  
បទ (រូបប្រែហើយ ) វិភាគ: ប្រែថា ព្រែកចេញ ។ ប្រែរូម  
ថា សំដែងរូប ២៨ ដោយមានន័យផ្សេងៗព្រែកចេញ ។

ពាក្យថា រូបសមុដ្ឋាន ព្រែកបាន រូប:+ សំ + ឧដ្ឋាន:  
រូម ៣ បទ សំ ប្រែថា ល្អ ដោយល្អ ឧដ្ឋាន: ប្រែថា កើត ។  
ប្រែរូមថាកើតដោយរៀបរយល្អ ។

ពាក្យថា កលាបៈ ញែកបាន រូបៈ + កលាបៈ រួម ២  
បទ

កលាបៈ ប្រែថា ក្រុម គណៈ ប្រែរួមថា សំដែងរូប  
២៨ជា ក្រុម ១ ។

ពាក្យថា បវត្តិក្កមៈ ញែកបាន រូបៈ + បវត្តិ + កមៈ  
រួម ៣ បទ បវត្តិ ប្រែថា ការរស់ ឬ ការកើត កមៈ ប្រែថា  
លំដាប់ ប្រែរួមថា សំដែងរូប ២៨ ដែលកើតតាមលំដាប់ ។

ពាក្យថាមហាក្ខត្រូប ញែកបាន មហា + ក្ខតៈ រួម  
២ បទ មហាប្រែថាធំ ក្ខតៈប្រែថា ប្រាកដ ប្រែថារួម  
ប្រាកដ នៅ ដោយរូបជាធំ ទូទៅបានដល់ធាតុទាំង ៤  
គីទឹក ដី ភ្លើង ខ្យល់ ដោយរូបជាធំ ទូទៅបានដល់ធាតុទាំង ៤  
គីទឹក ដី ភ្លើង ខ្យល់ ។

ពាក្យថាបសាទរូប ប្រែថារូបដែលផ្ទៀងផ្ទាត់ស្រស់ស្អាត  
ដូចសេចក្តីផ្ទៀងផ្ទាត់នៃកញ្ចក់ បានដល់ចក្ខុបសាទ គឺ សេចក្តី  
ផ្ទៀងផ្ទាត់រូបស្រស់ភ្លែត



- សោតបសាទ គឺ សេចក្តីថ្លាស្អាតរបស់ត្រចៀក
- ឃានបសាត គឺ សេចក្តីថ្លាស្អាតរបស់ច្រមុះ
- ជីវាបសាត គឺ សេចក្តីថ្លាស្អាតរបស់អណ្តាត
- កាយបសាត គឺ សេចក្តីថ្លាស្អាតរបស់រាងកាយ ។

ពាក្យថា វិសយរូប ឬ គោចររូប ប្រែថាអារម្មណ៍  
ឈ្មោះទាំងពីរនេះមានសេចក្តីដូចគ្នា គឺ

រូបដែលជាអារម្មណ៍ បានដល់ រូបារម្មណ៍ \*  
សទ្ទារម្មណ៍ គន្ធារម្មណ៍ រសារម្មណ៍ និង ផោដ្ឋព្វារម្មណ៍ ។  
ប៉ុន្តែ ផោដ្ឋព្វារម្មណ៍នេះ ជាចំនួនមហាកូត្រូបទាំង ៣ គឺ  
បឋវី តេជោ វាយោ នោះឯង ( ការរាប់រូប ២៨  
នេះមិនចាំបាច់រាប់ផោដ្ឋព្វារម្មណ៍ ព្រោះធាតុទាំងបីនេះ  
មាននៅក្នុងមហាកូត្រូប ៤ ហើយ ) ។

ពាក្យថា ភាររូប ប្រែថា សេចក្តីកើតមកពីភាសា  
បាលីថា ភវតិ បានដល់ឥត្តិភាវៈ សេចក្តីកើតពេញលេញជា  
ស្រី និង បុរិសភាវៈ សេចក្តីកើតពេញលេញជាបុរស ។

បរិច្ឆេទទី ៦

ពាក្យថា ហទយរូប ប្រែថារូបគឺ ហទយៈ បានដល់  
រូបបេះដូងនោះឯង ។ ក្នុងទីនេះពាក្យ ហទយៈប្រែថាចិត្ត  
ឬ គំនិតក៏បាន ( មេត្តាមើលចិត្ត ៨៩ ដូងក្នុងចិត្តបរិច្ឆេទ )

ពាក្យថា ជីវិតរូប ប្រែថារូបជីវិត និង នាមជីវិត ក្នុង  
ទីនេះបានដល់ រូបជាជីវិត គឺ រូបម្យ៉ាងដែលរក្សារូបទាំង  
អស់ក្នុងរាងកាយ ជូនកាលហៅថាអាយុក៏បាន ។ ប៉ុន្តែស័ព្ទ  
ថាអាយុ ប្រែបានច្រើនយ៉ាង មេត្តាមើលបរិច្ឆេទទី ៥ ក្នុង  
រឿង បរណូបបត្តិ ៤ ។

ពាក្យថា អាហាររូប ប្រែថា រូបជាអាហារ តែអាហារ  
មាន ២ យ៉ាង គឺ : រូបជាអាហារ និង នាមជាអាហារ ។  
ក្នុងទីនេះបានដល់ រូបជាអាហារ ជាពិសេសគឺ អាហារដែល  
ត្រឹមត្រូវហៅថា កវឡីកាហារ ។

រូមរូប ១៨ រូបនេះ រមែងមានឈ្មោះច្រើនយ៉ាងគឺ :  
សភារូប សលក្ខណរូប និប្បន្តរូប រូបរូប សមសនរូប ជា ៥  
ឈ្មោះមានន័យដូចគ្នា ។

ក្នុងទីនេះពាក្យថា សភាវូប មានវគ្គហថា :  
ភារិយតិ លក្ខិយតិ ឯតេនាតិ ភារោ សស្ស ភារោ សភារោ  
ឬ សន្តោ ភារោ សភារោ ប្រែថា រូបមួយចំនួន ដែលមាន  
លក្ខណៈព្រម ហៅថា សភាវូប ។

ពាក្យថា សលក្ខណរូប មានបទវិគ្គហៈ តាមគម្ពីរអភិ  
ធម្មត្ថិភារិនីថា ឧប្បាទាទិហិ វា អនិច្ចតាទិហិ វា  
លក្ខណេហិ សហិតន្តិ សលក្ខណំ ប្រែថា ព្រមគ្នាលក្ខណៈ  
កើត និង រលត់ ឬ ព្រមគ្នានិងត្រេលក្ខណំ ដូច្នេះទើប  
ហៅថា សលក្ខណរូប ។

ពាក្យថា និប្បន្នរូប តាមវិគ្គហៈថា និប្បាទិយតេតិ  
និប្បន្នំ ប្រែថា រូបជំពូកនេះរមែងកើតព្រោះសមុដ្ឋាន ដូច្នេះ  
ទើបហៅថា និប្បន្នរូប ។

ពាក្យថា រូបរូប តាមវិគ្គហៈថា រូបំ អស្ស អត្ថិតិ រូបំ  
ប្រែថា រូបមួយជំពូកដែលមានលាយលក្ខណរូបហៅថា  
រូបរូប ។

ពាក្យថា សមសន្ធរូប តាមអភិធម្មត្ថវិការិនីថា  
លក្ខណារោបនេន សម្មសិត្តំ អរហត្តា សមសន្ធរូបំ ប្រែថា  
ក្នុងការសំលឹងពិនិត្យវិបស្សនារបស់ព្រះយោគី សំឡឹង  
ពិនិត្យរូបទាំងនេះ ដោយត្រៃលក្ខណ៍យ៉ាងងាយជាទីបំផុត  
ដូច្នោះ ហៅថា សមសន្ធរូប ។ កាលរូប ១៨ ហៅថានិប្បន្នរូប  
នោះ និង រូបដែលនៅសល់ ១០ រូបទៀតហៅថា  
អនិប្បន្នរូប ។ អនិប្បន្នរូប ១០នោះគឺ អាកាសរូប  
ដែលជាអាកាសគឺ ក្នុង រវាងរូបទាំងពីរ ហៅថាបរិច្ឆេទ ។  
បរិច្ឆេទនេះហៅថាអាកាសរូប ។

ពាក្យថា វិញ្ញត្តិរូប តាមវិគ្គហថា

វិញ្ញាបេតីតិ វិញ្ញត្តិ ប្រែថា ធ្វើឱ្យអ្នកដទៃដឹង  
ហៅថា វិញ្ញត្តិ ។

វិញ្ញត្តិមានពីរយ៉ាងគឺ :

- ១-កាយវិញ្ញត្តិ
- ២-វចីវិញ្ញត្តិ

ក្នុងទីនេះ ការធ្វើឱ្យអ្នកដទៃដឹង ដោយអាការរាង  
កាយ ហៅថា កាយវិញ្ញត្តិ ។

ការធ្វើឱ្យអ្នកដទៃដឹងដោយវាចា ហៅថា វចិវិញ្ញត្តិ ។

ពាក្យថា វិការរូបញ្ចេកបាន វិ + ការៈ វិ ប្រែថា  
ពិសេស ការៈ ប្រែថា ការ មានសេចក្តីថា អាការពិសេស  
របស់រូបបានដល់ លហុតា មុទុតា កម្មញ្ញតា និង វិញ្ញត្តិ ២  
ផង ។ លហុតា សេចក្តីថ្កុមរបស់រូប ក្នុងអាការរាងកាយ  
គ្រប់ៗចំណែក ចំណានច្រើនជាងធម្មតា ហៅថា កម្មញ្ញតា  
របស់រូប ។ ចំណែកវិញ្ញត្តិរូបនោះ បានអធិប្បាយមកហើយ

ពាក្យថា លក្ខណរូប តាមអភិធម្មត្ថិភាវិនី ថា

លក្ខណរូបំ នាម ធម្មានំ តំ តំ អវត្តាវសេន លក្ខណហេតុត្តា  
វ្យែប្រថវា : រូបធម៌ដែលមានលក្ខណ កើតរលត់ដោយកាល  
ហៅថា លក្ខណរូប បានដល់ឧបច្ចយ សន្តតិ ជរតា អនិច្ចតា  
រួម ៤ រូប ។

ក្នុងទីនេះ ឧបច្ចយ ប្រែថា រូបដែលកើតក្នុង ខណ  
បដិសន្ធិ ។ សន្តតិ ប្រែថា សេចក្តីចំរើនរបស់រូប តាំង  
ពីខណបដិសន្ធិតមក ។ ជរតា ប្រែថា ខណៈដែលតាំងនៅ  
ក្នុងរវាងកើត និង រលត់ ។ អនិច្ចតា ប្រែថា រូបដែលរលត់  
ក្នុងលក្ខណរូប ៤ ប្រការនេះ ឧបច្ចយ និងសន្តតិទាំង ២រូប  
ហៅថា ជាតិ ឬ បដិសន្ធិរូប ដូច្នោះរាប់ដោយសរុប បាន  
២៨ ប៉ុណ្ណោះ ។

តាមគាថាសង្គហថា មហាកូតរូប ៤ បសាទរូប ៥  
វិសយរូប ៤ ភាររូប ២ ហទយរូប ១ ជីវិតរូប ១  
អាហាររូប ១ បរិច្ឆេទរូប ១ វិញ្ញត្តិរូប ២ វិការរូប ៣  
លក្ខណរូប ៤ រួមរូប ២៨ ។

**ពាក្យស្ទួន ឆ្លើយរូបសមុទ្ទេស**

ស្ទួន ពាក្យថាមហាកូតរូប និង ឧបាទាយរូប ទាំងពីរនេះ  
ផ្សេងគ្នាយ៉ាងណាខ្លះ ?

Page 100 missing

Page ၈၀၆ missing



Page 106 missing

Page 100 missing

Page 109 missing

Page ၈၀၂ missing

Page 100 missing

Page ၈၀၆ missing

Page ၈၀၆ missing

Page ၈၀၁ missing



Page 100 missing

Page ၈၀၆ missing

Page 106 missing

Page 100 missing

Page 10 missing

Page 100 missing

Page ၈၂၈  
missing

Page 100 missing



Page 100 missing

Page ၈၀ missing

Page 66 missing

Page 106 missing

Page 106 missing

Page 610 missing

រួម សម្បត្តិគាហៈ និង អសម្បត្តិគាហៈទាំងពីរ  
ហៅថា គោចរគ្គាហិករូប សល់អំពី អគោចរគ្គាហិករូប ។

វណ្ណ គន្ថ រស ឱជា និង មហាក្ខតទាំង ៤ រួម ៨ រូប  
ហៅថា អវិនិព្ពេតរូប

### ការងារសង្គហៈ

ឥច្ឆេតមជ្ឈវិសតិ វិចិមិ ច វិចកុណា  
អជ្ឈត្តិភាទិភេទេន វិភជន្តិ យថារហំ ម  
ទ្រែបសេចក្តីថា

ដូចនេះឯងរូប ២៨ បណ្ឌិត រមែងបែងចែកដោយ  
អជ្ឈត្តិកៈ ពាហិរៈជាដើមតាមតែ សមរម្យ ។

អយមេត្ត រូបវិភាគោ ដូចដែលបានពោលមកហើយ  
ក្នុងបរិច្ឆេទទី ៦ ជារូបវិភាគន័យ ។

### អធិប្បាយក្នុងរូបវិភាគន័យ

ពាក្យថារូបវិភាគ ប្រែថារូប ២៨ ចែក ២ បទគឺ :

១៖ ២០៧ - ១២០

រូបៈ + វិភាគ ។ រូបបានដល់រូប ២៨ ។ វិភាគៈ ប្រែថាបែង  
 ចែក ។ ពាក្យថា អហេតុកៈ ប្រែថា មិនមានហេតុគឺ ធម្មតា  
 រូបរមែងមិនប្រកបដោយ អលោកៈ អទោសៈ អមោហៈ  
 ឬ លោកៈ ទោសៈ មោហៈ ។ ពាក្យថា សប្បដ្ឋិយ ប្រែថា  
 មាន បដ្ឋិយតុបតែង គឺ រូបកើតព្រោះកម្ម ចិត្ត ឧតុ និង  
 អាហារ ។ ពាក្យថា សាសវៈ ប្រែថា ព្រមជាមួយនិង  
 អាសវៈ មានសេចក្តីថា ជាអារម្មណ៍របស់អាសវៈទាំង ៤ ។  
 ពាក្យថា សង្ខតៈ ប្រែថាបដ្ឋិយទាំង ៤ ធ្វើឱ្យកើតជារូប គឺ  
 កម្ម ចិត្ត ឧតុ អាហារ ។ ពាក្យថាលោកិយ៍ ប្រែថា ធម្មជាតិ  
 ដែលកើតក្នុង សង្ខារលោក គឺ សព្វេ សង្ខារា អនិច្ចា នោះ  
 ឯង តែលោកិយ៍ មាន ៣ យ៉ាងគឺ សត្តលោក សង្ខារលោក  
 ឱកាសលោក ។ ក្នុងទីនេះអធិប្បាយថា សត្តទាំងឡាយ  
 ហៅថា សត្តលោក សង្ខារទាំងឡាយ ហៅថាសង្ខារលោក  
 ទីនៅរបស់សត្ត ហៅថាឱកាសលោក ។ ពាក្យថា កាមាវចរៈ  
 ប្រែថាអារម្មណ៍របស់កាម គឺរូបទាំងអម្បាលនេះ រមែង



កើតក្នុងកាមភូមិដោយច្រើន ( មេត្តាមើល កាមាវចរចិត្ត  
ផង ) ។ ពាក្យថាអនារម្មណៈ ប្រែថាមិនអាចទទួល  
អារម្មណ៍ ដូចចិត្ត និង ចេតសិក ។ ពាក្យថា អប្បហាតព្វៈ  
ប្រែថា មិនជាធម្មជាតិដែលសម្លាប់បាន ដូចជាអកុសល ។

ដូចដែលបានពោលមកហើយ ជាឈ្មោះរបស់រូប  
២៨មាន ន័យថា រូប ២៨នេះ មិនមានឈ្មោះចំពោះតែមួយ  
តែសេចក្តីពិតឈ្មោះមានច្រើនយ៉ាង ដូចជាអហេតុកៈ

អហេតុកៈ បានដល់រូប សប្បច្ចយ បានដល់ រូបសាសវ  
ដូច្នោះជាដើម ។ រួមឈ្មោះរបស់រូប ដែលសំដែងក្នុង  
អភិធម្មនេះមាន ៩ ឈ្មោះ រួមទាំងឈ្មោះរូបផង ។

ឈ្មោះទាំងអម្បាលនេះ អាស្រ័យខាងក្នុង និង ខាង  
ក្រៅហើយបែងចែកទៅ បសាទរូបទាំង ៥ គឺ ចក្ខុ សោត  
ឃាន ជីវ្ហា កាយ ហៅថា អជ្ឈតិករូប គឺ រូបខាងក្នុង  
សល់ពីនេះ ២៣ រូបហៅថា ពាហិរូប រូបខាងក្រៅ ។

បសាទរូបទាំង ៥ និង ហទយវត្ថុរូប រួម ៦ រូបនេះ  
មិនបានជាទីអាស្រ័យរបស់ចិត្ត ចេតសិក ហៅថា អវត្ថុរូប ។

បសាទរូបទាំង ៥ វិញ្ញត្តិរូប ២ រួម ៧ រូបនេះហៅថា  
ទ្វាររូប គឺ ជាទ្វាររបស់ចិត្ត និង ចេតសិក សល់ ២១រូបទៀត  
អទ្វាររូប មិនមែនជាទ្វាររបស់ចិត្ត និង ចេតសិក ។

បសាទរូប ៥ ភាររូប ២ ជីវិតរូប ១ រួម ៨ រូបនេះ  
ហៅថា ឥន្ទ្រិយរូប គឺជារូបដែលគ្រប់គ្រងកិច្ចរបស់ខ្លួន  
សល់រូប ២០ ទៀត មិនបានគ្រប់គ្រងកិច្ចរបស់ខ្លួន ហៅថា  
អនិទ្រីយ៍រូប ។

បសាទរូប ៥ វិសយរូប ៧ រួម ១២ រូបនេះ ហៅថា  
ឱឡារិករូប គឺ រូបគ្រោតគ្រោត មានសេចក្តីថា ពួករូបដែល  
ឃើញដោយបញ្ញា សល់ ១៦ រូប ហៅថា សុខុមរូប គឺ ពួក  
រូបដែលមិនអាចមើលឃើញ ព្រោះសុខុម ល្អិតណាស់ ។

ឱឡារិករូប ១២នេះហៅថា សន្តិកេរូប គឺ ជារូប  
ដែលជិតដល់បញ្ញា ឬ ដែលសម័យនិយមជិតខួរក្បាល

ឈ្មោះម្យ៉ាងទៀតថា សប្បដិយរូប គឺ ជារូបត្រូវប៉ះទង្គិច  
សល់ពីនេះ ហៅថាទូររូប ។ ទូររូបគឺ រូបឆ្ងាយពី សេចក្តី  
ដឹង ឈ្មោះម្យ៉ាងទៀតថា អប្បដិយរូប គឺជារូបប៉ះទង្គិច  
មិនបាន ។

កម្មជួររូប ១៨ ហៅថា ឧបាទិន្នករូប គឺ ជារូបដែល  
តណ្ហា មាន ៣ ទិដ្ឋិ ទាំង ៣ ចាប់យកបាន សល់រូប ១០  
ទៀតហៅថា អនុបាទិន្នករូប គឺ តណ្ហា មាន ១១ ទិដ្ឋិ មិនបាន  
យឺតមក ។

ក្នុងរូប ២៨ នេះ រូបាយតនៈ ហៅថា សនិទស្សរូប គឺ  
ជារូបដែលឃើញនិងភ្នែកបាន សល់ ២៧ រូប ហៅថា  
អនិទស្សរូប គឺជារូបដែលឃើញមិនបានដោយភ្នែក ចក្ខុ  
និង សោត ២ រូបនេះ ហៅថា អសម្បត្តតាហៈ គឺ អាច  
ទទួលយកអារម្មណ៍ដែលមកដល់ខ្លួន រួម សម្បត្តតាហៈ និង  
អសម្បត្តតាហៈ ទាំង ២ ហៅថា គោចរគ្គាហិករូប គឺ រូប  
ដែលទទួលយកអារម្មណ៍បាន សល់ ២៣រូបទៀត ហៅថា

អគោចរគ្នាហិករូប គឺរូបដែលមិនបានទទួលយកអារម្មណ៍ ។

វណ្ណ គន្ធន រស ឱជា និង បឋវី អាពោ តេជោ វាយោ  
រូមរូបទាំង ៨ ហៅថា វិនិព្ពោគរូប គឺ រូបមួយជំពូកដែល  
ព្រែកចេញពីគ្នាមិនបាន សល់ ២០ រូបទៀត ហៅថា  
វិនិព្ពោគរូប គឺ រូបមួយជំពូកដែលព្រែកចេញពីគ្នាបាន ។

### **ពាក្យស្នូលឆ្លើយក្នុងរូបវិភាគន័យ**

**ស្នូល** ក្នុងរូបវិភាគ ឈ្មោះរបស់រូប ២៨ រូបនេះ ឈ្មោះថា  
អហេតុកៈ និង កាមាវចរៈ រួម ២ ឈ្មោះនេះ ក្នុងចិត្ត  
បរិច្ឆេទសំដែង រកហើយថា ជាឈ្មោះរបស់ចិត្តតែក្នុងទីនេះ  
ជាឈ្មោះរបស់រូប ទាំង ២នេះ អធិប្បាយមានផ្សេងគ្នា  
យ៉ាងណា ទើរឱ្យឈ្មោះផ្សេងគ្នាយ៉ាងនេះ ?

**ឆ្លើយ** ពាក្យថាអហេតុកៈ តាមវិគ្គហៈថា នត្តិ ហេតុ  
ឯតេសន្តិកិ អហេតុកា ប្រែថា ធម៌ទាំងអស់នេះ ប្រាសចាក  
ហេតុ គឺ **លោភៈ ឆោសៈ មោហៈ** ជាដើម ដូច្នោះ  
ហៅថា អហេតុកៈបានដល់ អហេតុកៈ ២ យ៉ាងគឺ

អហេតុកចិត្ត ១៨ ដួង និង រូបទាំងអស់ ហៅថាអហេតុកៈ  
ព្រោះមិនមានហេតុ ប្រកប ។

ពាក្យថា កាមាវចរៈ វិត្តហៈថា កាមេ អវចរតីតិ  
កាមាវចរំ ប្រែថា ធម៌ទាំងអស់នេះរមែងប្រាកដវិលវល់ក្នុង  
កាមលោក ដូច្នោះ ហៅថា កាមាវចរៈបានដល់ កាមាវចរ-  
ចិត្ត ៥៤ ដួង និង រូបទាំងអស់ ។ ប៉ុន្តែរូបធម្មតាមិនមាន  
ការវិលវល់ ក្នុងទីនេះត្រូវអធិប្បាយថា រមែងកើតច្រើន  
ក្នុងកាមភូមិ ព្រោះហេតុដូច្នោះ ពាក្យថា អហេតុកៈ និង  
កាមាវចរៈមានន័យដូចគ្នា តែធម្មជាតិផ្សេងគ្នា គឺ ក្នុង  
នាមធម៌ហៅថាចិត្ត ក្នុងរូបធម៌ហៅថារូប ប៉ុណ្ណោះ ។

**សួរ** បសាទរូប ៥ ហៅថា អជ្ឈត្តិករូប ។ ពាក្យថា  
អជ្ឈត្តិកៈ ប្រែថាខាងក្នុង តែភ្នែក ត្រចៀកទាំងអស់នេះជា  
ដើម ឃើញថានៅខាងក្រៅ ដូចម្តេចទើបហៅថា  
អជ្ឈត្តិករូបបាន ?

ឆ្លើយ កាលដែលភ្នែក ត្រចៀក ច្រមុះ ទាំងអស់នេះ ហៅ  
 ថា អជ្ឈតិករូបនោះ មិនបានអាស្រ័យនៅក្នុង ឬ ក្រៅរាង  
 កាយ សេចក្តីពិត ការដែលហៅថាអជ្ឈតិករូប វិត្តហថា  
 អធិកោ អត្តាតិ អជ្ឈត្តា ប្រែថា អត្តៈ ដែលនៅខាងក្នុង  
 ហៅថា អជ្ឈត្ត អជ្ឈត្តេ វិទិទោ បាកដោតិ អជ្ឈត្តិកោ  
 ប្រែថា ធម៌ដែលប្រាកដក្នុងអជ្ឈត្តៈ ហៅថា អជ្ឈត្តិកៈ  
 បានដល់ បសាទរូប ៥ គឺ ចក្ក សោត ឃាន ជីវា និង កាយ  
 បសាទ រូប ៥ នេះ ជារូបដែលសំខាន់ជាទីបំផុតរបស់រាង  
 កាយ ព្រោះសូម្បីរូបដទៃៗ ពេញទៅរហូតរាងកាយក្តី  
 ប្រសិនបើ ខ្លះបសាទរូបទាំង ៥ រាងកាយក៏ប្រើមិនបាន  
 ម្យ៉ាងវិញ ទៀតបសាទរូប ៥ នេះ ដោយត្រង់ទាក់ទងនិង  
 មនោទ្វារ ព្រោះហេតុដូច្នោះ បសាទរូប ៥នេះ ទើបជារូប  
 ដែលសំខាន់ណាស់ និង ជារូបដែលទុកចិត្តបានច្រើនក្នុងរាង  
 កាយ ឧបមាដូចយើងហៅថា មនុស្សក្នុងនិង មនុស្សក្រៅ ។  
 មានសេចក្តីថា មនុស្សដែលទុកចិត្តបានជាមនុស្សទូទៅ ឬ

មិនដែលទាក់ទងដោយការងារ ហៅថា មនុស្សក្រៅ  
ឧបមា​នេះ​យ៉ាងណា អជ្ឈត្តិករូបទាំង ៥ ក៏ដូច្នោះដែរ ។ គឺ  
ដោយ​ត្រង់​រូប​ដែល​ទាក់​ទង​ទ្វារ និង ជារូបដែលទុកចិត្ត  
ច្រើន ដូច្នោះទើបហៅថា អជ្ឈត្តិករូប ។

**សួរ៖** ក្នុងវិការរូប ល្ងង់នេះ ចក្ខុ សោត ឃាន ជីវ្ហា កាយ  
ហៅថាទ្វារនោះ ត្រូវនឹងសំព្វថា ចក្ខុទ្វារ សោតទ្វារ  
ឃានទ្វារ ជីវ្ហាទ្វារ កាយទ្វារ ប៉ុន្តែវិញ្ញត្តិរូបទាំង ២ ហៅថា  
ទ្វារនោះ ព្រោះហេតុអ្វី ?

**ឆ្លើយ៖** វិញ្ញត្តិរូប ២ ដែលហៅថាទ្វាររូបនោះ ព្រោះវិញ្ញត្តិ-  
រូបទាំង ២ កើតមកដោយមនោទ្វារ ( មេត្តាមើលរូបសមុ-  
ដ្ឋានន័យ ក្នុងបរិច្ឆេទនេះផង វគ្គដែលថា វិញ្ញត្តិទ្វយំ ចិត្ត-  
ជ្ជមេវ វិញ្ញត្តិទាំង ២ កើតដោយចិត្ត គឺមនោទ្វារនោះឯង )  
ព្រោះហេតុដូច្នោះ រូបទាំង ៥ ជារូបដែលចិត្ត ៤៦ ដួង  
ចេញចូលបាន គឺ ជាទ្វាររបស់ចិត្ត ចេតសិក និង វិញ្ញត្តិរូប  
ទាំង ២ ជារូបដែលទាក់ទងមកអំពីទ្វារខាងក្នុង គឺ មនោ

ទ្វារ ទើបព្រះអនុរុទ្ធាចារ្យ ហៅតាមអដ្ឋកថា ថា ទ្វាររូប  
ទាំង ៧ ។

**សួរ** បសាទរូប ៥ ភាររូប ២ ជីវិតរូប ១ រួម ៨ រូបនេះ  
ហៅថាឥន្ទ្រិយរូប ។ ពាក្យថាឥន្ទ្រិយ៍ ប្រែថារូបដែលជា  
អធិបតេយ្យ ឬ គ្រប់គ្រង រូបទាំង ៨ នេះជាធម៌យ៉ាងណា  
ហើយគ្រប់គ្រងយ៉ាងណា ?

**ឆ្លើយ** ក្នុងឥន្ទ្រិយ៍ ២២ ដួង ( មើលមិស្សកសង្គហៈក្នុង  
បរិច្ឆេទទី ៧ ) គឺ រូបឥន្ទ្រិយ៍សុទ្ធៗ ៧ រូប រូបនិងនាមលាយ  
១ រួម ៨ រូបនេះ ហៅថា រូបឥន្ទ្រិយ៍ សល់ ១៤ រូប ហៅថា  
នាមឥន្ទ្រិយ៍ ដូច្នេះ ការដែលហៅរូប ៨ ដួងនេះថាឥន្ទ្រិយរូប  
តាមលំដាប់របស់ឥន្ទ្រិយ៍សំដែងថា **ពារីសតិទ្រិយានិ  
ចក្កទ្រិយំ                    សោតទ្រិយំ                    យានិទ្រិយំ  
ទីន្តិទ្រិយំ                    កាយិទ្រិយំ                    ឥត្តិទ្រិយំ                    មុទិសិទ្រិយំ**  
ជាដើម ។ ការដែលហៅថា ឥន្ទ្រិយ៍ ព្រោះធម្មជាតិទាំង  
អម្បាលនេះអាចនឹងគ្រប់គ្រងកិច្ចការងារ ឬ តួនាទីរបស់



ខ្លួនបាន គឺ ចក្ខុន្រ្ទីយ៍អាចគ្រប់គ្រងការឃើញ រូបារម្មណ៍  
 បានរហូតដល់ ចក្ខុវិញ្ញាណចិត្ត ២ ដូងកើតឡើង ។  
 សោតិន្រ្ទីយ៍អាចគ្រប់គ្រងការបានឮសំឡេង សទ្ទារម្មណ៍  
 រហូតដល់សោតវិញ្ញាណចិត្ត ២ ដូងកើតឡើង ។  
 ឃានិន្រ្ទីយ៍អាចគ្រប់គ្រងការហិតក្លិន គន្ធារម្មណ៍  
 រហូតដល់ឃានវិញ្ញាណចិត្ត ២ ដូងកើតឡើង ។  
 ជីវិន្រ្ទីយ៍អាចគ្រប់គ្រងការលិតភ្នក់រសជាតិ រហូត  
 ដល់ជីវវិញ្ញាណចិត្ត ២ ដូងកើតឡើង ។ កាយិន្រ្ទីយ៍អាច  
 គ្រប់គ្រងការប៉ះពាល់ ដោយដ្ឋព្វារម្មណ៍ រហូតដល់កាយ-  
 វិញ្ញាណចិត្ត ២ ដូងកើតឡើង ។  
 ឥត្តិន្រ្ទីយ៍ និង បុរិសិន្រ្ទីយ៍ អាចគ្រប់គ្រងអាការរបស់ស្រី  
 និង ប្រុស គ្រប់ៗចំណែក និង រូបដែលកើតមកដោយចតុ-  
 សមុដ្ឋាន គឺ អាការកិរិយាគ្រប់ៗយ៉ាង ដែលកើតមកព្រោះ  
 កម្ម ចិត្ត ឧតុ អាហារ ។ រូបជីវិតិន្រ្ទីយ៍អាចគ្រប់គ្រងកម្មជួ -

រូប ដើម្បីឱ្យតទៅមានរបៀបរៀបរយ ព្រោះហេតុដូច្នោះ  
រូប ៨ ដែលពោលមកហើយនេះ ព្រះអនុរុទ្ធាចារ្យ សំដែង  
ថា ឥន្ទ្រិយរូប ។

**សួរ** ក្នុងឱទ្យារិករូប ១២ ពាក្យថា ឱទ្យារិកប្រែថា  
គ្រោតគ្រោតក្នុងទីនេះ គ្រោតគ្រោតមានសេចក្តីថាយ៉ាងណា  
ពាក្យថាសន្តិកេ ប្រែថាជិត រូបទាំង ១២នេះ ឃើញកើតនៅ  
រាងកាយនោះឯង មិនឃើញមានឆ្ងាយពីរាងកាយឡើយ  
ដូចម្តេចហៅថាសន្តិកេ ?

**ឆ្លើយ** ការដែលហៅថា ឱទ្យារិក សន្តិកេរូប តាមដីកាចាស់  
ជនជាតិលង្កាទ្វីប សំដែងថា **ចក្ខុទិបព្ភាបសាទា ច**  
**រូបសឌុគន្តរសង្ខេវសទ្ធាសទ្ធាសទ្ធា** **វិសយរូបព្ភាតិ**  
**ទ្វាទសវិធម្មិ ទ្វារាលម្ពណភារេន ធាកជត្តា**  
**ឱទ្យារិកំ ទុរំ តតោ ឯវំ មរិក្ខហសុខត្តា**  
**សន្តិកេ រូបំ**

**ប្រែសម្រួល**

បសាទរូប ៥ មានចក្ខុបសាទ ជាដើម និង រូប  
 សំឡេង ក្លិន រស និង បឋវី តេជោ វាយោ រួមរូប ៣ ជា  
 របស់ផោដ្ឋព្វ រួម ១២ រូបនេះដឹងបានងាយ ក្នុងទ្វារ និង  
 អារម្មណ៍ ប៉ះទង្គិច ព្រោះវាជារូបគ្រោតគ្រាត ដូច្នេះទើប  
 ហៅថាឱឡារិករូប ។ ឱឡារិករូបនេះ កាលពិចារណាដោយ  
 បញ្ញាក្រឡេកឃើញងាយជាទីបំផុត ព្រោះហេតុដូច្នោះ  
 ហៅថា សន្តិកេរូប ។ អធិប្បាយថា ខណៈដែលបសាទរូប  
 ប៉ះទង្គិចអារម្មណ៍ អារម្មណ៍ទាំង នេះគឺ ឃើញ ឮ ក្លិនជា  
 ដើម ដឹងងាយជាទីបំផុត ដូច្នេះទើបហៅថា ឱឡារិករូប  
 ឧបមាវត្ថុណាមួយដែលបានងាយជាទីបំផុត ហៅថាវត្ថុនោះ  
 ជិតចូលមកហើយ ហើយយើងយកបាន ហើយក៏មិនឆ្ងាយ  
 អំពីខ្លួនយើង ។

**សួរ** ពាក្យថាឧបមាវត្ថុរូប ប្រែថាយ៉ាងណា ? ហើយ  
 បានដល់អ្វី ?

ឆ្លើយ ពាក្យថាឧបាទិស្តករូបព្យាករណ ២ស័ព្ទ ឧប+ អាទិស្តៈ  
វិត្តហៈថា ឧបេតេន អាទិស្តំ ឧបាទិស្តំ ប្រែថា ជារូប១បែប  
ដែលតណ្ហា ទិដ្ឋិចាប់យក មានន័យថា ធម្មតាកម្មជួររូបរមែង  
កើតមានជានិច្ច រហូតរាងកាយ តណ្ហារមែងកើតក្នុងរូប  
ហើយចាប់យកទុកថា យើងជាអ្នកសោយ ហើយជារបស់  
យើង អត្តទិដ្ឋិរមែងចាប់យករូបនោះជារបស់យើង យើង  
នេះជា រូប រួមតណ្ហា និង ទិដ្ឋិទាំងពីរនេះ ប្រាកដព្រោះ  
កម្មជួររូប នេះឯង ឬ អាស្រ័យកម្មជួររូបនេះឯង ព្រោះដូច្នោះ  
ទើបហៅ ថា ឧបាទិស្តករូប ។

ជួនកាល ឧបាទិស្តកៈ ប្រែថា រហូតរាងកាយក៏មានគឺ  
ក្នុងធម្មសង្គណី អដ្ឋកថា ថា សិរីរដ្ឋិ ហិ ឧបាទិស្តំ វា ហោតុ  
អនុបាទិស្តកំ វា អាទិស្តតហិតបរាមជ្ឈវសេន ធម្មំ ឧបាទិស្តមេវ  
= ប្រែថា រូបដែលប្រាកដនៅក្នុងរាងកាយនោះ ឧបាទិស្តកៈ  
ឬ អនុបាទិស្តកៈ ក៏ដោយ ព្រោះតណ្ហា និង ទិដ្ឋិ ប្រកាន់យក  
ដូច្នោះហៅថា ឧបាទិស្តកៈទាំងអស់ ។

**សួរ** ក្នុងគោតវគ្គាហិកៈទាំង ៥ ចក្ក និង សោតៈ  
ហៅថា អសម្បត្តៈ គឺ អាចទទួលអារម្មណ៍ដែលមិនបានមក  
ដល់ចំណែកឃានជីវា កាយនោះហៅថា សម្បត្តតាហៈ គឺ  
ទទួល អារម្មណ៍ដែលមកដល់ ។ ក្នុងទីនេះមនុស្សទូទៅដឹង  
ហើយថា អារម្មណ៍ដែលមិនបានមកដល់ភ្នែក ត្រចៀក  
ឃើញគ្នា បានឮឃាំងណា ព្រោះធម្មតាអារម្មណ៍ ប៉ះទង្គិច  
មុនមិនមែនឬ ?

**ឆ្លើយ** តាមមហាអង្គកថាដើមអធិប្បាយថា បសាទរូប ៥  
នេះ ជាសម្បត្តតាហៈ គឺ ទទួលយកអារម្មណ៍ដែលមកដល់  
ប៉ុន្តែ ព្រះពុទ្ធឃោសាចារ្យ អធិប្បាយថា ចក្ក និង សោតៈ ។  
ពាក្យថា ចក្ក និង សោត ទាំង ២ សូម្បីអារម្មណ៍ដែលមិន  
មកដល់ក៏ទទួលបាន ដូច ព្រះអាទិត្យ ព្រះច័ន្ទ នៅឆ្ងាយពី  
មនុស្សលោក ៤២០០០យោជន៍ ចក្កក៏អាចទទួលអារម្មណ៍  
នេះបាន ព្រោះហេតុដូច្នោះ ចក្ក និង សោតៈទាំង ២ ទើប  
ហៅថា អសម្បត្តតាហៈ គឺ រូបារម្មណ៍ដែលមិនមកដល់ក៏

ទទួលបាន សល់ឃានជីវាកាយនោះ ទទួលតែចំពោះ  
អារម្មណ៍ដែលមកដល់ ។ ក្នុងវាទៈនេះព្រះអនុរុទ្ធាចារ្យ  
ឃើញថាត្រូវដែរ ដូច្នេះទើបលោករចនាទុកក្នុងបរិច្ឆេទទី៦  
ថា :

**ចក្ខុវិស័យ អសម្បត្តិវសេន យាននិគ្រម្យ**  
**សម្បត្តិវសេនាតិ បព្វនិធម្មិ គោចគ្គាហិតរូបំ**  
ដូច្នេះ ។ ក្នុងទីនេះយើងលើកពាក្យឧបមារបស់ព្រះពុទ្ធ-  
យោសាចារ្យ ពិចារណាមើល ក៏ បានសេចក្តីថា ធម្មតា  
រូបារម្មណ៍ មាន ២ ប្រភេទ គឺ រូបារម្មណ៍ ដែលមានពន្លឺ និង  
រូបារម្មណ៍ដែលមិនមានពន្លឺ ។ រូបារម្មណ៍គឺ ព្រះអាទិត្យ  
ព្រះច័ន្ទជាដើម រមែងមាន អលោកៈពន្លឺភ្លឺច្រើនជាទីបំផុត  
គឺ នៅឆ្ងាយពីមនុស្ស សូម្បីច្រើនយោជន៍ក្តី អាចនឹងមកដល់  
ចក្ខុបាន ដូច្នោះចក្ខុបសាទ ទើបអាចឃើញព្រះអាទិត្យបាន  
តែយ៉ាងណាក្តី អារម្មណ៍ដែលមកដល់នោះជាពន្លឺរបស់ព្រះ  
អាទិត្យ គ្មានជាតួរូបនៃព្រះអាទិត្យទេ ។ តួព្រះអាទិត្យ

ដែលជារូបបារម្មណ៍ដើមនោះ រមែងប្រាកដនៅលើផ្ទៃមេឃ  
 គ្មានបានមកដល់ចក្ខុ ។ ឧបមាម្យ៉ាងទៀតវេលាកណ្តាល  
 យប់យើងឃើញភ្លើងនៅលើភ្នំ ពន្លឺភ្លឺរបស់ភ្លើងមានកម្លាំង  
 តិច ពន្លឺភ្លឺមិនដែលនឹងមកដល់ចក្ខុ តែចក្ខុអាចឃើញភ្លើង  
 បានអំពីចម្ងាយ ទើបសំដែងថា ចក្ខុបសាទអាចទទួល  
 អារម្មណ៍ដែលមកមិនដល់បាន ព្រោះហេតុដូច្នោះ ព្រះពុទ្ធ  
 យោសាចារ្យ ទើបជំទាស់វាទ របស់មហាអដ្ឋកថាដែលព្រះ  
 សង្ឃក្នុងលង្កាទ្វីប និយមពីបុរាណកាល រហូតដល់ឥឡូវនេះ  
 ថា មិនត្រង់ និង ព្រះអធ្យាស្រ័យរបស់ព្រះបរមសាស្តា  
 ហើយកែឆ្កែជាថ្មីថា ចក្ខុ និង សោតៈទាំងពីរជា អសម្បត្ត-  
 តាហៈ អាចទទួលអារម្មណ៍ ដែលមកមិនបានដល់ក៏បាន  
 ចំណែកអារម្មណ៍ដែលមកដល់ដូចព្រះអាទិត្យ ព្រះច័ន្ទនេះ  
 ធានាថា ទទួលបានពេញទី ។

សូរ្យៈ តាមបាលីរបស់ព្រះអនុរុទ្ធាចារ្យថា ចន្ទន្ទ្រា  
 គន្ធា រេសា ឱវា តុតចតុក្កពោតិ អដ្ឋវិដិមិ

**អវិនិព្វេត្តរូបំ** ប្រែថា វណ្ណៈ គន្លះ រសៈ ឱជា និងភូត-  
រូបទាំង ៤ រួម ៨ រូបនេះ ហៅថាអវិនិព្វេត្តរូប ក្នុងទីនេះ  
ពាក្យថា វណ្ណរូបនេះមិនឃើញមាននៅក្នុងចំនួនរូប ២៨  
និងពាក្យថា ឱជា ក៏ដូចគ្នា ព្រោះពាក្យថាវណ្ណរូប និង  
ឱជារូប ទាំង ២រូបនេះបានដល់អ្វី ? ហើយមានអធិប្បាយ  
យ៉ាងណា ? ។

**ឆ្លើយ** ពាក្យថារូបារម្មណ៍ វណ្ណាយតន វណ្ណធាតុទាំងនេះ  
ប្រែថា ពណិប្បិណ្ណោះ តែគប្បីជ្រាបថា ពណិនោះមាន ២  
យ៉ាង គឺពណិដែលជារូបារម្មណ៍ ១ យ៉ាង ដែលជារូបារម្មណ៍  
មិនបាន ១ យ៉ាង ។ ពណិ ដែលបិះទង្កិត និង ភ្នែក ហៅថា  
ពណិជារូបារម្មណ៍ ។ ពណិផ្សេងៗក្នុងទីកន្លែងដែលយើង  
មិនអាចសំឡឹងឃើញ គឺនៅដែលមិនបានមកប្រាកដចក្ក  
បសាទរបស់យើងហៅថាពណិ ដែលនៅមិនជារូបារម្មណ៍  
ខាងក្រោយនេះឯង ហៅថាវណ្ណៈ ប្រែថាពណិដូចគ្នា ។ ក្នុង  
ទីនេះព្រះអនុរុទ្ធាចារ្យ សំដែងថា វណ្ណាយតនៈ វណ្ណរូបមាន



សេចក្តីថាពណ៌ ដែលជាអារម្មណ៍របស់ចក្ខុទ្ធារឬទេ បើជា  
បែបហើយត្រូវហៅថាពាក្យសមញ្ញ វណ្ណប័ណ្ណោះ ប៉ុន្តែកាល  
បើវណ្ណៈនេះមកប្រាកដនូវចក្ខុទ្ធារ ទើបហៅពិសេសថា  
រូបារម្មណ៍ ដូចដែលបានអធិប្បាយមកហើយចំណែកពាក្យ  
ថាឱជាដោះ មានវិគ្គហៈថា ឧទតិ បសវត្តិកិ ឱជា ប្រែថា  
ខ្លាញ់មួយបែបដែលធ្វើឱ្យលំអិតទៅ ទូទាំងសរសៃបសាទ  
ដូច្នោះ ហៅថាឱជា មានន័យថា ក្នុងវត្ថុគ្រប់បែបយ៉ាង ត្រូវ  
មានខ្លាញ់ ឬ ទឹកសំរាប់រក្សាមួយបែបមកជ្រួតជ្រាបជានិច្ច  
ជូនកាលមនុស្សយើងហៅថាជីវ ដូចជាជីវឈើជាប់នៅក្នុង  
ស្លឹក ។ ជីវបែបនេះរមែងមាននៅក្នុងវត្ថុជានិច្ចទៅ ជីវនេះ  
ឯងបើជាអាហារហើយធ្វើឱ្យលំអិត ចូលក្នុងសរសៃបសាទ  
របស់អ្នកទទួលទាន ។ ជីវបែបនេះផ្លូវសាសនា ហៅថា  
ឱជារូប ។ សុំឱ្យអ្នកសិក្សា គប្បីចូលចិត្តថា ឱជារបស់  
អាហារ ក្នុងរូបបរិច្ឆេទ ចាត់ថា ជាអាហាររូបផង ព្រោះ  
ហេតុដូច្នោះ វិនិច្ឆ័យថា ពាក្យថាវណ្ណរូប ហៅថារូបារម្មណ៍

ឱជា ហៅថាអាហាររូប គឺប្រើប្រាស់ដោយន័យផ្សេងៗដែល  
វិសជ្ជនា មកពីខាងដើម ។

**សួរ** ពាក្យថាអវិនិព្ពេត្តរូប ប្រែថាអ្វីបានដល់អ្វី ?

**ឆ្លើយ** ពាក្យថាអវិនិព្ពេត្តរូប មានវិគ្គហថា **វិសុំ វិសុំ  
និកុញ្ចតិ វិនិព្ពេតោ ន វិនិព្ពេតោ  
អវិនិព្ពេតោ** ប្រែថា រូបដែលអាចព្រែកពីគ្នាបាន ហៅថា  
វិនិព្ពេត្តរូបដែលផ្ទុយនឹង វិនិព្ពេត្តរូប ហៅថា អវិនិ-  
ព្ពេត្តរូប បានដល់ មហាភូតរូប ៤ និង វណ្ណៈ គន្លុះ រសៈ  
ឱជា រួម ៨ប្រការ ជួនកាលក៏ហៅថា អដ្ឋកលាបរូប ឬ ជួន  
កាលហៅ ថាសុទ្ធកលាបៈក៏បាន ។ ពាក្យថា វិនិព្ពេត  
ព្រែកជា២បទ ( ២ ស័ព្ទ ) វិ + និព្ពេតៈ វិ ប្រែថា  
ចេញស័ព្ទជាវិសុំ វិសុំ និព្ពេតៈ សំរេចមកពីកិរិយាស័ព្ទថា  
និកុញ្ចតិ ប្រែថា ព្រែក ចេញ ផ្សំ និង វិ ហើយ ប្រែរួមគ្នា  
បានជាដៀងផ្សំគ្នា អៈ បដិសេធនៅខាងមុខជា អវិនិព្ពេត  
ប្រែថា ព្រែកចេញពីគ្នា ជាដៀងមិនបាន ។

ក្នុងព្រះបាលីមហាវេទល្អសូត្រ ព្រះសារីបុត្តពោលថា  
**ន ច លទ្ធា ឥមេសំ ធម្មានំ វិនិត្តញិក្ខា**  
**វិនិត្តញិក្ខា នានាករណំ បញ្ញារបេតុំ វែប្រថា :**  
 ម្ចាស់អាវុសោ មហាកោដ្ឋិតៈ ធម៌ទាំងនេះ មិនបានញែក  
 ចេញដាច់ៗ ដើម្បីប្រាកដជានានាផ្សេងៗ ដូច្នោះ ក្នុងព្រះ  
 បាលីនេះ ព្រះសារីបុត្ត ប្រើស័ព្ទ វិនិត្តញិក្ខា ។ វិនិត្តញិក្ខា  
 ប្រែថាចែក ឬ ញែក ព្រោះលោកអង្គកថាអធិប្បាយថា  
**វិនិត្តញិក្ខា វិនិត្តញិក្ខា វិនំ វិនំ កត្វា**  
**វិនិវដ្ឋត្វា វែប្រថា :** បទថា វិនិត្តញិក្ខានោះធ្វើឱ្យជា  
 កំណាត់ៗ ដាច់ហើយ ញែកចេញពីគ្នាទៅដូច្នោះ ។ ពាក្យថា  
 វិនិញ្ចេត និង អវិនិញ្ចេត សំគាល់ថារូបដែលញែកចេញពីគ្នា  
 បានមួយជំពូក ញែកចេញពីគ្នាមិនបានមួយជំពូក គឺ រូប ២  
 នេះញែក ឬ នៅម្នាក់មួយកន្លែងហើយមិនមានការ ច្របូក  
 ច្របល់គ្នាឡើយ ។ រូប ៨រូបគឺមហាកូតរូប ៤ និង វណ្ណៈ  
 គន្លុះ រស ឱជា រួម ៨ រូបនោះនៅលាយឡំគ្នាជាធិច្ច

មិនដែលបានញែកចេញពីគ្នាទេ ដូច្នេះ ហៅថា អវិនិព្ពេត  
រូប ។

**សួរ** តាមដែលព្រះអនុរុទ្ធាចារ្យ សំដែងមកហើយ រូប  
មានចំនួន ២៨ បរិបូណ៌ ក្រៅអំពីនេះនៅមានរូបអ្វីទៀត  
ខ្លះឬទេ ?

**ឆ្លើយ** តាមមហាអដ្ឋកថា អធិប្បាយថា រូប ២៨ដែល  
ពោលមកហើយនេះ ជាអាហច្ចភាសិត គឺជារូបដែលព្រះ  
បរមសាស្តាទ្រង់សំដែងជាចំនួនទុក ប៉ុន្តែមហាអដ្ឋកថានេះ  
អធិប្បាយតទៅថា នៅមានរូប ៤ យ៉ាងទៀតគឺ  
១-ពលរូប ២-សម្ភវរូប ៣-សណ្ឋានរូប និង ៤-រោគរូប  
រួម ៤ ប្រការក្នុងទីនេះ ពាក្យថា ពលរូប គឺ រូបដែលមាន  
កម្លាំង មានន័យថា កម្លាំងរបស់មនុស្ស ឬ សត្វ ហៅថា  
ពលរូប ។

សម្ភវរូប គឺ សុក្ករបស់ប្រុសស្រី បានដល់ អសុចិ  
ពាក្យថាសុក្ក ឬ អសុចិ នោះឯងហៅថា សម្ភវរូប ។

សណ្ឋានរូប បានដល់រូបរាងសណ្ឋានរបស់រូប ។

រោគរូប បានដល់រូបដែលធ្វើឱ្យកើតរោគ ឬ ខណៈ  
ដែលរោគកើត ហៅថារោគរូប ។ ទាំង ៤ រូបដែលពោល  
មកនេះជារូបដែលសំដែងក្រៅពីពុទ្ធភាសិត ។

រូបទាំង ៤ នេះសង្គ្រោះចូលគ្នា នឹងរូប ២៨ ដូចគ្នាគឺ៖

- |           |             |          |
|-----------|-------------|----------|
| ពលរូប     | រូមចូលក្នុង | វាយោធាតុ |
| សម្មវរូប  | រូមចូលក្នុង | អាបោធាតុ |
| សណ្ឋានរូប | រូមចូលក្នុង | វណ្ណរូប  |
| រោគរូប    | រូមចូលក្នុង | ជរតារូប  |

ដោយហេតុនេះ ព្រះអនុរុទ្ធាចារ្យ ដែលជាអ្នកប្រាជ្ញ  
មួយអង្គ ក្នុងលង្កាទ្វីបសម័យនោះ ទើបបានសំដែងតែរូប  
២៨ តាមពុទ្ធភាសិតដើម ។

### ចប់រូបវិភាគ



### សំដៅទម្រង់សម្បជ្ជានន័យតាមបញ្ជី

កម្មំ ចិត្តំ ឧត្ត អាមារោ មេតិ ចក្ការិ  
 រូបសម្បជ្ជានិ នាម ឧ តត្ថ កាមាចចរិ  
 រូធាចរោក្ខតិ បក្ខវិសតិវិច្ឆិមិ កុសលាកុសល  
 កម្មាភិសទ្ធាតំ អង្គុត្តិកសន្តារេន កម្មសម្បជ្ជានុបំ  
 បដិសន្ធិមុធានាយខណេ ខណេ សម្បជ្ជាមេតិ

អរូបវិបាក ទ្វិបក្ខវិញ្ញាណវដ្តិកំ បក្ខសត្ត-  
 តិវិច្ឆិមិ ចិត្តំ ចិត្តសម្បជ្ជានុបំ បឋមតត្ថមុធា-  
 នាយ ជាយន្តមេត សម្បជ្ជាមេតិ ឧ តត្ថ  
 អប្បនជ្ជនំ ភិយាបថមិ សន្តាមេតិ វោដ្ឋព្វន-  
 កាមាចចរេវនាភិញ្ញា បន វិញ្ញត្តិមិ សម្បជ្ជា-  
 មេត្តិ ឧ សោមនស្សជ្ជនានិ បនេត្ត តេស  
 ហសនិមិ ជនេត្តិ ឧ

**ស្រែសេចក្តីថា**

កម្ម ចិត្ត ឧតុ អាហារ រួម ៤ យ៉ាងនេះ ហៅ ថា រូបសមុដ្ឋានក្នុងទីនេះ កាមាវចរកុសលចិត្ត និង អកុសលចិត្ត ២០ ដូង រូបាវចរកុសលចិត្ត ៥ រួម ២៥ ដូងដែលបានធ្វើទុកហើយនោះ ធ្វើឱ្យកើតកម្មជួររូប ក្នុងអដ្ឋក្ខិត្តិកសន្តាន តាំងពីឧប្បាទខណៈរបស់បដិសន្ធិចិត្តដោយគ្រប់ៗខណៈទៅ រហូតកាល ។

ចិត្ត ៧៥ ដូង ( រៀបរយ អរូបវិបាក ៤ ដូង ទ្វិបញ្ចវិញ្ញាណ ១០ ដូង រួម ១៤ ដូង ) ធ្វើឱ្យចិត្តជួររូបកើត តាំងពីបឋមភវង្គដោយគ្រប់ៗ ឧប្បាទខណៈទៅរហូត ។ ក្នុងចិត្ត ៧៥ ដូងនេះ អប្បនាជវនចិត្ត ២៦ ដូង ជួយឧបត្ថម្ភឥរិយាបថទាំង ៤ ផង ប៉ុន្តែកាមាវចរជវនចិត្ត ២៩ ដូង និង វេដ្ឋវនចិត្ត ១ ដូង និង ចិត្តជាអភិញ្ញា ២ ដូង រួម ៣២ ដូងនេះ ធ្វើឱ្យកាយវិញ្ញត្តិ វិចារិញ្ញត្តិកើតបាន ។ ក្នុងចិត្ត ៣២ ដូង

ចិត្តដែលសំខាន់ គឺ សោមនស្សជវនចិត្ត ១២ ដួង ធ្វើឱ្យ  
ញញឹម និង សើចកើតបាន ។

### សំដៅព្រះធារិយី " ត "

សីតុណ្ហភាពសមញ្ញភាព តេជោធាតុ  
 បីតិប្បក្កោច ឧតុសមុជ្ឈានុបំ អដ្ឋក្កណូ ពហិទ្ធា  
 ច យថារហំ សមុជ្ឈារមេតិ ឱវាសច្វារតោ  
 អាហារោ អាហារសមុជ្ឈានុបំ អដ្ឋោហារណ-  
 ការេល ថានប្បក្កោច សមុជ្ឈារមេតិ ២  
 តត្ថ ហនយត្រ័យុរុធានិ កម្មជានេច ២  
 ចិញ្ញាត្តិទ្ធិយំ ចិត្តជមេច ២ សន្នោ ចិត្តោតុថោ  
 លហុតានិត្រំ ឧតុចិត្តាហារេហិ សម្មោតិ  
 អវិនិព្ពោកុរុធានិ មេច អាភាសធាតុ ច ចតុហិ  
 សម្មុតានិ ២  
 លក្ខណុរុធានិ ន កុតោចិ ជាយន្តិ ២



**ប្រែសម្រួល**

គេជាធាតុជាសីតុណ្ហ ឧណ្ហឧតុ ធ្វើឱ្យកើតឧតុជួរ  
ក្នុងអដ្ឋត្ថៈ ឬ ពហិទ្ធុៈក៏ដោយ តាំងពីវិចិត្តខណៈដោយរហូត  
កាល ។ អាហារដែលជាឱជារូប ធ្វើឱ្យអាហារជួរកើត  
កាលខណៈលិលក្នក់អាហារ តាំងពីវិចិត្តខណៈរហូតទៅ

ក្នុងចំនួនរូបទាំងឡាយនេះ រូបហទយ ១ ឥន្ទ្រិយរូប  
៨ រួម ៩ រូបនេះជាកម្មជួររូបទាំងអស់ វិញ្ញត្តិរូបទាំង២ជា  
ចិត្តជួររូប សទ្ធិរូបរមែងកើតព្រោះចិត្ត និង ឧត្តរូបទាំង ៣  
មានលហុតារូបជាដើម រមែងកើតព្រោះឧតុ និង អាហារ ។

អវិនិញ្ចេត្តរូប ៨ និង អាកាសធាតុ ១ រួម ៩  
រូបនេះរមែង កើតព្រោះសមុដ្ឋានទាំង ៤ប្រការ ។

លក្ខណៈរូបទាំង ៤ រមែងមិនកើតដោយសមុដ្ឋានណា  
នីមួយឡើយ ( ព្រោះតាមបាលីហៅថា ន កុតោចិសមុដ្ឋាន )

**សំដីខគាថាសទ្ធិ**

រដ្ឋាភិបាល បណ្តុះបណ្តាល គេសេ ឆ្លាតវៃ ច  
កម្មវិធីស្រាវជ្រាវវិទ្យាសាស្ត្រ ហេតុអ្វី យថាភូមិ ២

ជាយមាណាធិបតី សភាវិទ្យា ហិ កេរតិ  
លក្ខណៈនិ ន ជាយន្តិ កេហិចិត្តិ បកាសិតំ ២  
រៀបរយបង្កើត

រូប ១៨ រូប ១៩ រូប ១៣ រូប ១២ រូបទាំងអស់  
នេះរមែងកើតព្រោះ កម្ម ចិត្ត ឧត្ត នឹង អាហារដោយ  
លំដាប់ ។ ចំណែកលក្ខណៈរូបនោះលោកសំដែងទុកថា  
រមែងកើតព្រោះសភាវរបស់ខ្លួន គឺ កម្លាំងកើតជាដើម  
រមែងកើតតាមសភាពរបស់ខ្លួន ព្រោះហេតុដូច្នោះ គ្មានបាន  
កើតព្រោះ សមុដ្ឋានណាមួយទេ ។

អយមេត្ត រូបសមុដ្ឋាននយោ ដូចដែលបាន  
ពោលមកហើយក្នុងបរិច្ឆេទទី ៦នោះ ជារូបសមុដ្ឋានន័យ ។

**អធិប្បាយរូបសមុដ្ឋានន័យ**

ពាក្យថា រូបសមុដ្ឋាន ប្រែថា សុំដែងធម្មជាតិដែល ធ្វើឱ្យរូបផ្សេងៗកើត បានដល់សមុដ្ឋានរូប ៤ ប្រការគឺ កម្ម ចិត្ត ឧតុ អាហារ រួម ៤ ប្រការ ។

ក្នុងទីនេះ ពាក្យថា កម្ម បានដល់ចេតនា ២៥ គឺ ចេតនាអកុសល ១២ ចេតនាកុសល ៨ និង ចេតនារូបាវចរ ៥ រួមចេតនា ២៥ ដូចនេះ ធ្វើឱ្យកើតកម្មជួររូប ១៨ ។ ក្នុង សន្តានរបស់បុគ្គល តាំងពីឧប្បាទខណៈរបស់បដិសន្ធិ រហូត ដល់អស់ជីវិត ។

ពាក្យថា ចិត្ត បានដល់ចិត្តដែលធ្វើឱ្យកើតចិត្តជួររូប ១៥ ចិត្តទាំងអស់នេះគឺ ក្នុងចិត្ត ៨៩ដូង ( រៀរលែងអរូប- វិបាក ៤ និង ទ្វិបញ្ជាវិញ្ញាណ ១០ រួម ១៤ ដូង ) កាលធ្វើ ឱ្យកើតរូប តាំងពីបដិសន្ធិកាល តាំងពីកវង្គចិត្ត កើតរហូត ជីវិតទៅ ។ ពាក្យថា ឧតុនោះ បានដល់ឧតុជួររូប ១៣ រូប កើតបានដល់សីតឧតុ និង ឧណ្ហឧតុទាំងពីរកើតមកអំពី វិចិត្ត ខណ របស់ បដិសន្ធិកើតរហូតជីវិត ។ ប៉ុន្តែឧតុនោះ ឧតុ-

ក្រៅក៏មាន ដូចជាឧតុដី មេឃ អាកាស ភ្នំ ព្រៃឈើជាដើម ព្រោះហេតុដូច្នោះ ទើបលោកបែងចែកឧតុជា ២យ៉ាងគឺ : អជ្ឈត្តឧតុ និង ពហិទ្ធុឧតុ ។ អជ្ឈត្តឧតុនោះ រមែងមាននៅ ក្នុងសន្តានរបស់បុគ្គល ពហិទ្ធុឧតុនោះ រមែងមានក្រៅ បុគ្គល ដូចជាដី មេឃ ភ្នំ ព្រៃឈើជាដើម ។ មានសេចក្តី ថា ឧតុជួររូបទាំងអស់នេះរមែងកើតរហូត ពេលវេលា គ្មាន ខ្វះទេ ។ ពាក្យថា អាហារ បានដល់ អាហារដែលធ្វើឱ្យ អាហាររូប ១២ រូបកើត តែជាអាហាររូប គឺ អាហារផ្សេង- ៗដែល សត្វ និង មនុស្ស ទេវតា ទាំងឡាយបរិភោគជានិច្ច អាហារនេះឯង កាលលេបចូលទៅហើយ តាំងពីវិចិត្តខណៈ ធ្វើឱ្យអាហារជួររូបកើតទៅរហូត ។

ក្នុងរូបសមុដ្ឋាន ៤ ប្រការដែលពោលមកហើយនេះ អប្បនាជវន ២៦ ដួង គឺ មហត្តតកុសល ៩ ដួង មហត្តត កិរិយា ៩ ដួង និង លោកុត្តរ ៨ ដួង រួម ២៦ដួងនេះ ជួយ ឧបត្ថម្ភកិរិយាបថទាំង ៤ គឺ ដេក ដើរ ឈរ អង្គុយ ។

វេទ្យវនចិត្ត ១ ដួង កាមជវន ២៩ ដួង អភិញ្ញា ចិត្ត ២ដួង  
រួម ៣២ដួងនេះ ធ្វើឱ្យកាយវិញ្ញត្តិ និង វចិវិញ្ញត្តិកើតបាន ។  
ក្នុងចំនួនចិត្ត ដែលធ្វើឱ្យវិញ្ញត្តិកើតនោះ នៅមាន  
សោមនស្សចិត្ត ១៣ ដួង គឺ ក្នុងលោកមូល ៤ ដួង  
អហេតុកកិរិយា ហសិតុប្បាទ ១ ដួង និង កាមាវចរកុសល  
៤ ដួង និង កិរិយា ៤ ដួង រួម ១៣ ដួងនេះ ធ្វើឱ្យការសើច  
កើតបាន ។

ក្នុងរូបទាំងអស់ដែលពោលមកហើយនេះ ហទយ  
រូប ១ ឥន្ទ្រិយរូប ៨ រួម ៩ រូប កើតព្រោះកម្ម ។ វិញ្ញត្តិរូប  
ទាំងពីរកើតព្រោះចិត្ត និង ឧតុ ។ វិការរូបទាំង ៣ កើត  
ព្រោះចិត្ត ឧតុ អាហារ ។ អវិនិញ្ញេតរូប ៨ និង អាកាស-  
ធាតុរួម ៩រូបកើតព្រោះសមុដ្ឋានទាំង ៤ ។ ចំណែក  
លក្ខណរូប ៤ មិនបានកើតព្រោះសមុដ្ឋានណាមួយឡើយ ។

**អធិប្បាយគាថាសង្ខារៈ**

កម្មជួរ ១៨ គឺ ហទយរូប ១ ឥន្ទ្រិយរូប ៨ អវិនិ-  
ញោគរូប ៨ អាកាសធាតុ ១ រួម ១៨រូបនេះ ហៅថា កម្ម-  
ជួរ ។

វិញ្ញត្តិរូប ២ សទ្ធករូប ១ វិការរូប ៣ អវិនិញោគរូប  
៨ អាកាសធាតុ ១ រួម ១៥ រូប ហៅថា ចិត្តជួរ ។

សទ្ធករូប ១ វិការរូប ៣ អវិនិញោគរូប ៨ អាកាស  
ធាតុ ១ រួម ១៧រូបនេះហៅថា ឧត្តជួរ ។

វិការរូប ៣ អវិនិញោគរូប ៨ អាកាសធាតុ ១ រួម  
១២រូប ហៅថា អាហារជួរ ។

ចំណែកលក្ខណរូបកើតតាមសភាវៈគឺ កើត ចំរើន  
ទ្រុឌទ្រោម បែកធ្លាយរលត់ទៅតាមសភាពរបស់ខ្លួន ព្រោះ  
ហេតុដូច្នោះ ទើបលោកសំដែងថា មិនបានកើតជាមួយ  
សមុដ្ឋានណាមួយឡើយ ។



# ពាក្យសួរឆ្លើយក្នុងរូបសមុដ្ឋានន័យ

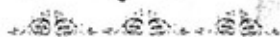

សួរ៖ ក្នុងរូបសមុដ្ឋានន័យ ៤ គឺ កម្ម ចិត្ត ឧតុ អាហារ ។ ក្នុងទីនេះពាក្យថាកម្ម កម្មនេះអ្នកណាក៏ដឹងថា ជាចេតនា-ចេតសិក ។ ចេតនាចេតសិកនេះ រមែងកើតពីចិត្ត កាលបើ ដូច្នោះ ពាក្យថា កម្មជួររូប និង ចិត្តជួររូបក៏ជាមួយគ្នាហើយ ដូចម្តេចទើបព្រះអនុរុទ្ធាចារ្យ ទ្រង់សំដែងចិត្តជួររូបទៀត ?

ឆ្លើយ គ្មានដូច្នោះទេ ពាក្យថាកម្មជួររូប កើតព្រោះ កម្ម-សមុដ្ឋាននោះ ប្រែថា កម្មដែលជាកុសល និង អកុសល ដែលធ្វើទុកមកពីជាតិមុនៗ ព្រោះហេតុដូច្នោះ សត្វមួយរូប កាលបដិសន្ធិនោះមាន ៣០ រូប គឺ កាយទសកៈ ភារៈទសកៈ វត្ថុទសកៈ រួម ៣០ រូបនេះ ក៏ប្រាកដព្រមគ្នា និង បដិសន្ធិ ។ រូបទាំងអស់នេះ ហៅថាកម្មចាស់ ជូនឱ្យកើតកម្មជួររូប អធិប្បាយដោយសង្ខេបថា កម្មជួររូប គឺ រូបដែលកើតមក

ដោយកម្មនៃអតីតកាល ក្នុងខណៈដែលបដិសន្ធិ ឬ ហៅថា បដិសន្ធិរូបក៏បាន ។ ចំណែកចិត្តជួររូប កាលបដិសន្ធិរលត់ចុះ បឋមភវង្គចិត្ត រមែងកើតតាំងពីនោះ មករហូតខណៈចិត្តរូប ទាំងអស់នេះកើត ហៅថា បវត្តិរូប ឬ ចិត្តធ្វើឱ្យកើតរូបក្នុង បវត្តិក៏បាន ដូច្នោះពាក្យថា កម្មនោះ បំណងយកអតីត- កម្ម ។ ពាក្យថាចិត្តនេះ បំណងយកបវត្តិចិត្ត ។ កម្មជួរ និង ចិត្តជួរ ២ យ៉ាងនេះផ្សេងគ្នាច្រើន ដូចដែលបានអធិប្បាយ មកហើយ ។

**សួរ** រូបដែលកើតព្រោះកម្មចាស់ ដែលធ្វើទុកក្នុង ជាតិ មុននោះមានប៉ុន្មានប្រាកដ ?

**ឆ្លើយ** រូបដែលកើតដោយកម្មនោះ មានពីរជំពូក គឺ ចំពោះ កម្មពិតៗ ៩ រូបគឺ ហទយរូប ១ ភាររូប ២ ជីវិតរូប ១ បសាទរូប ៥ រូម ៩ រូប និង រូបដែលលាយឡំគ្នា និង សមុដ្ឋានដទៃៗ ៩ រូប គឺ មហាកូត ៤ វណ្ណៈ គន្លុះ រសៈ ឱជា និង អាកាសធាតុរួម ៩ រូប រួមសរុប ១៨ រូបដែលពោល



បរិច្ឆេទទី ១

មកហើយ ហៅថាកម្មជួររូបតែ ៩ រូបក្រោយគ្មានជាកម្មជួររូប  
សុទ្ធទេ ព្រោះកើតដោយសមុដ្ឋានទាំង ៤ និង ៩  
រូបមុននោះ រមែងកើតព្រោះកម្មចាស់ពិតៗ ។ តប្បីឃើញ  
ឧទាហរណ៍ មនុស្សសត្វកាលខណៈ ដែលបដិសន្ធិ នៅមាន  
រូប ១ ចំនួន គឺ: កាយទសករូប ១០ ភាវទសករូប ១០  
វត្ថុទសករូប ១០ រួមទាំង ៣ទសកៈ មានចំនួន ៣០  
រូបនេះកើតដោយកម្មចាស់/ឧប្បត្តិកបដិសន្ធិ ដូចជាទេវតា  
ជាដើម កាលបដិសន្ធិ នោះនៅមានរូប ១ ចំនួន គឺ  
ចក្កទសកៈ ១០ រូប សោតទសកៈ ១០ រូប ឃានទសកៈ  
១០ រូប ជីវ្ហាទសកៈ ១០ រូប កាយទសកៈ ១០ រូប  
ភាវទសកៈ ១០ រូប វត្ថុទសកៈ ១០ រូប រួម ៧០ រូបនេះ  
កើតព្រោះកម្មចាស់ រួម ២ យ៉ាងដូច អធិប្បាយមកហើយ  
ហៅថា កម្មជួររូបទាំងអស់ ព្រោះហេតុដូច្នោះ ពាក្យថា  
កម្មជួររូប ពោលដោយសង្ខេបមាន ៩ រូប ដោយពិស្តារមាន  
១៨ រូប ថាដោយបដិសន្ធិក្នុងគភីបាន ៣០ រូប

សត្វដែលបដិសន្ធិ ដោយឧប្បត្តិកបាន រូប ៧០ ដូចដែលបាន  
បរិយាយមកហើយ ។

**សួរ៖** ក្នុងសមុដ្ឋាន ៤ ចិត្តជួររូប គឺ ចិត្តដែលធ្វើឱ្យកើតរូប  
នោះមាន ៧៥ ដូង វៀរទ្វីបញ្ចវិញ្ញាណ ១០ ដូង និង អរូប-  
វិបាក ៤ ដូង ធម្មតាចិត្តមានលក្ខណៈជាមួយគ្នាហើយទាំង  
៨៩ដូង ឬ ១២១ ដូង ហេតុណាទើបចិត្ត ១៤ ដូងនេះមិន  
អាចធ្វើឱ្យកើតរូបបាន ?

**ឆ្លើយ៖** ចិត្តដែលធ្វើឱ្យកើតចិត្តជួររូប គឺ ចិត្តដែលមានកម្លាំង  
គ្រប់គ្រាន់ ។ ពាក្យថា កម្លាំងចិត្តនេះ គឺ បច្ច័យផ្សេងៗជួយ  
ឧបត្ថម្ភ ឬ មានហេតុដទៃៗ ធ្វើឱ្យកើតតាមចិត្តនិយាម  
សំរាប់ទ្វីបញ្ចវិញ្ញាណ ១០ នេះ កម្លាំងទន់ទាបជាទីបំផុត  
ហើយប្រាសចាកហេតុ ពាប្រការ តាមសភាពរបស់អហេតុ-  
កចិត្ត ព្រោះហេតុដូច្នោះ ទើបមិនអាចនឹងឱ្យផលបាន ។  
ចំណែកអរូបវិបាក ៤ នេះ សូម្បីអាចនឹងឱ្យផលក្តី ផលនោះ  
ជានាម គ្មានជារូបទេ ព្រោះហេតុដូច្នោះ ទ្វីបញ្ចវិញ្ញាណ ១០

ដួង និង អរូបវិបាក ៤ ដួង រួម ១៤ដួងនេះ មិនអាចធ្វើឱ្យ  
កើតចិត្តជួររូបបានឡើយ ក្រៅអំពី ១៤ ដួង ដូចពោលមក  
ហើយ នៅមានចិត្ត ១ ដួងក៏មិនអាចធ្វើឱ្យកើតរូប រូបនោះ  
គឺ ចុតិចិត្តរបស់ព្រះអរហន្តទាំងឡាយ ព្រោះព្រះអរហន្ត  
ទាំងឡាយ មិនបានកើតទៀតទេ ដូច្នោះ មិនឱ្យកើតរូប  
សេចក្តីនេះ ព្រះអនុរុទ្ធាចារ្យ មិនបានពោលទុកក្នុង  
អភិធម្មសង្គហៈផង ។

ឆ្លើយ ក្នុងចំនួនចិត្ត ៧៥ ដួង ដែលធ្វើឱ្យកើតរូបនោះ ព្រះ  
អនុរុទ្ធាចារ្យ ដកចេញ ៣២ ដួង ដែលធ្វើឱ្យកើតកាយ-  
វិញ្ញត្តិ និង វចិវិញ្ញត្តិរូបតទៅ ដកចិត្ត ១៤ ចេញទៀត  
សំដែងថាជាចិត្ត ដែលធ្វើឱ្យសើច ដូច្នោះ អាការធ្វើឱ្យសើច  
នោះ បានទេ ?

ឆ្លើយ គ្មាន ដូច្នោះទេ ពាក្យថា វិញ្ញត្តិរូបនេះ ជារូបដែលធ្វើ  
ឱ្យអ្នកដទៃដឹងដែលសំដែងមកហើយ ក្នុងពាក្យសួរឆ្លើយ  
ក្នុងរូបវិភាគ ។ ពាក្យថា សើចនោះ ក្នុងបាលីថា ហសិត ឬ

និយាយតាមកិរិយាស័ព្ទថា ហសិ ប្រែថា ញញឹម ឬ សើច  
ប៉ុណ្ណោះ ។

ក្នុងទីនេះសើចមានច្រើនយ៉ាង គឺ សិត ហសិត  
វិហសិត ឧបហសិត អបហសិត អតិហសិត ។

រួម ៦ ស័ព្ទនេះ ជាស័ព្ទប្រែថា សើចទាំងអស់ ។ ក្នុង  
ទីនេះព្រះអនុរុទ្ធាចារ្យ សំដែងថាចំណែក សោមនស្សចិត្ត  
ក្នុងកាមាវចរ ១៣ ដួងធ្វើឱ្យកើតសើចបាន តែការសើចនេះ  
លោកមិនបានធានាថា ជាវិញ្ញត្តិរូបដោយពិតប្រាកដ ព្រោះ  
លោកសំដែងបាលីទុកថា សោមនស្ស ជវនានិ បនេត្ត តេរស  
ហសនំបិ មិនបានសំដៅសេចក្តីចំពោះតែវិញ្ញត្តិរូប ។ លោក  
អះអាងថា ក្រៅពីធ្វើឱ្យកើតវិញ្ញត្តិរូប ហើយចិត្ត ១៣ដួង  
នេះធ្វើឱ្យកើត សើចបានទៀតដោយពិសេស ព្រោះហេតុ  
ដូច្នេះ ហសនំបិ ស័ព្ទថា " បិ " ជារុត្តសមុច្ច័យ ន័យតាម  
វេយ្យាករណ៍ ប្រែថា រួមដោយការសើច ឬ មិនចំពោះតែ  
ឱ្យកើតវិញ្ញត្តិរូបបានដូច្នោះ ។ ក្នុងអភិធម្មត្ថិការិនីដីកា

អធិប្បាយថា វិញ្ញត្តិបិ សមុដ្ឋាបេន្តិតិ ន កេវលំ  
រូបិរិយាបថានេវ ។ល។ តថា ហាសជនកានិ ច សេចក្តីជា  
ពាក្យថា វិញ្ញត្តិបិ សមុដ្ឋាបេន្តិ នោះមិនមែនចំពោះតែឱ្យ  
កើតរូប ឥរិយាបថតែម្យ៉ាង សេចក្តីពិតធ្វើឱ្យកើតការសើច  
ក៏បានដែរ ព្រោះហេតុដូច្នោះ ការសើចវិនិច្ឆ័យថា គ្មានជា  
វិញ្ញត្តិរូបទេ ព្រោះលោក អដ្ឋកថា អះអាងថា ការសើច  
នោះជាអាការរបស់រូបសាមញ្ញ កើតមកពីសេចក្តីត្រេកអរ  
ឬ សោមនស្ស ចំណែកវិញ្ញត្តិរូប សំដៅយកតែអាការកិរិយា  
របស់រាងកាយ ខណៈដែលរំជើបរំជួលប្រាកដឡើង ។

**សួរ** ការញញឹមនោះ កើតពីសោមនស្សទាំងអស់ឬ ?  
ព្រោះជួនកាលក៏បានឃើញថា ខណៈដែលសម្លាប់មនុស្ស ឬ  
សត្វ អ្នកសម្លាប់មានអាការសើចផងដែរ ដូចជាពេជ្ឈយាដ  
ខណៈដែលនឹងសម្លាប់មនុស្សនោះ មិនត្រឹមតែសើចទេ នៅ  
មានអាការរាំផង ក្នុងទីនេះចង់ដឹងថា ទោស ធ្វើឱ្យកើត  
សើចបានឬទេ ?

ឆ្លើយ មិនបានទេ ព្រោះការសើចនេះ ជាអាការរបស់  
 សោមនស្សដោយឡែក ក្នុងខណៈដែល ទោស ប្រាកដនៅ  
 នោះមិនមានការសើច តាមធម្មតាទោសៈ និង ទោមនស្ស  
 ត្រូវមានសេចក្តីខូច ឬ ចិត្តខូចប៉ុណ្ណោះ ។ ការស្ងប់ហើយក៏  
 ដឹងថា យើងនឹងបានធ្វើទុកធ្វើទោស ឬ យើងជាអ្នកឈ្នះ  
 វេលានោះសោមនស្សកើត ។ សោមនស្សនេះឯង ដោយ  
 ត្រង់គឺលោកៈ ហើយធ្វើឱ្យសើច ឬ ញញឹមបាន ។ ក្នុង  
 បញ្ចក្កត្តដីកាថា **ននុ ច កេចិ កោធវសេនាមិ**  
**ហសន្តិទិ ន តេ សម្បិ យន្តិ កោធវត្តំ តត្ត**  
**មយំ យថាភាមការិតំ អាបជ្ជិស្សាមាតិ**  
**នុវិញ្ញេ យ្យនតទេ សោមនស្សចិត្តេនេវ**  
**ហសស្ស ឧប្បជ្ជនតោ វ្រែបសេចក្តីថា អ្នកខ្លះសើច**  
 ដោយសេចក្តីខឹងមិនមែនឬ ? នេះជាពាក្យសួរ ។ កាល  
 សើចមិនអាចតាំងនៅជាមួយនិង កោធវត្តនោះបានទេ តែ  
 អ្នកសម្លាប់ក៏ដឹងច្បាស់ថា យើងនឹងបានធ្វើតាមចិត្ត ឬ តាម

សេចក្តីអង់អាចរបស់ខ្លួន (យើង) ហើយកើតសេចក្តី  
ត្រេកអរហើយ សើចក៏ប្រាកដឡើង ដោយសេចក្តីដឹងជា  
ថ្មីព្រោះហេតុដូច្នោះ ការសើចនេះមិនបានកើតមកអំពីទោស  
ឬ ទោមនស្ស មិន មានសភាពធ្វើឱ្យកើតសើចបានឡើយ ។

ស្ទួន តាមបាលីរបស់ព្រះអនុរុទ្ធាចារ្យ សំដែងឧតុសមុដ្ឋាន-  
រូបថា **អន្ស៊ត្តស្វ ពហិទ្ធា ច យថារហំ**

**សមុដ្ឋារមន្តិ** ប្រែថា តេជោធាតុធ្វើឱ្យកើត ឧតុជួររូបខាង  
ក្នុង និង ខាងក្រៅ ។ ក្នុងទីនេះតេជោធាតុ រមែងឱ្យកើត  
រូបរាងខាងក្នុង ខាងក្រៅបានយ៉ាងណាខ្លះ ?

**ឆ្លើយ** ពាក្យថាឧតុ និង ពាក្យថា តេជោធាតុ ពីរសំព្ទនេះជា  
មួយគ្នាដោយសេចក្តីបំណង ។ ពាក្យថា ឧតុ ប្រែត្រង់ៗថា  
បានសេចក្តីកក់ក្តៅរបស់ធាតុ ឬ ចំហាយក៏បានហើយ  
តេជោធាតុ បានដល់សេចក្តីក្តៅ ឬ ត្រជាក់ទាំង ២ ក្នុងបាលី  
ហៅថា ឧណ្ណតេជោ និង សីតតេជោ ។

កាលសត្វបដិសន្ធិ តេជោធាតុ ឬ ឧតុដែលធ្វើឱ្យកើត

ឬ កក់ក្តៅមាននៅជានិច្ច ។ ឧតុដែលកើតពីបដិសន្ធិរហូត  
ជីវិតរបស់សត្វនោះ ធ្វើឱ្យកក់ក្តៅរក្សារូបមករហូត ឧតុនេះ  
ក្នុងព្រះបាលីហៅថា ឧស្មាតេជោធាតុ ។

ក្នុងព្រះបាលីវិភង្គ សំដែងតេជោធាតុ ៤ ប្រការគឺ  
សន្តាបតេជោ ថាហតេជោ បាចកតេជោ ជីវណតេជោ ។  
ចំណែកឧស្មាតេជោនោះព្រះសាស្តា ទ្រង់ សំដែងថា **អាយុ  
ឧស្មា ច វិញ្ញាណំ យនា កាយំ ជហន្តិមំ**  
ជាដើម ប្រែថា កាលណាអាយុ ឧស្មា តេជោធាតុ និង  
វិញ្ញាណទាំង ៣ យ៉ាងនេះ ចោលរាងកាយ គប្បីជ្រាបថា  
អាយុ ឧស្មា និង វិញ្ញាណ ទាំង ៣យ៉ាងនេះ ជាធម្មជាតិ  
រក្សារាងកាយជានិច្ច ។ ឧស្មាតេជោនេះធ្វើឱ្យរាងកាយកក់  
ក្តៅទើបហៅថា ឧតុ រហូតជីវិត ឧតុនេះឯង ហៅ  
ថាអជ្ឈត្តិកតេជោធាតុ ។ កាលអាកាសក្រៅ ឬ ដី ទឹក  
ភ្លើង ខ្យល់ ដែលមកអំពីខាងក្រៅ ប៉ះទង្គិចរាងកាយនោះ  
ហៅថា ឧតុខាងក្រៅគឺ ឧតុដែលមាន ក្នុងភ្នំ ទឹក ដី



ដើមឈើ ផ្សេងៗហៅថាពហិទ្ធខុតុតេជោ តេជោ ២យ៉ាង  
នេះ ជួយគ្នារក្សាជីវិត ។ កាលខុតុ ២យ៉ាងនេះប្រាសចាក  
រាងកាយហើយ ប្រែថា អ្នកស្លាប់តែម្តង ទោះបីមិនព្រម  
ដោយអង្គទាំង ៣ ក៏ដោយ ក៏មិនអាចតាំងខ្លួននៅបាន  
ដូច្នោះ អាយុប្រចាំ ហៅថា អជ្ឈត្តិកខុតុ ។ ខុតុខាងក្រៅ  
ដែលពោលមកហើយនេះ ហៅថា ពហិទ្ធខុតុ ។ ខុតុ២យ៉ាង  
នេះធ្វើឱ្យកើតរូបបានជានិច្ច ហើយសភាពរូបដែលទាក់ទង  
មកអំពីខុតុ ដែលពោលមកហើយហៅថា ខុតុជួររូប ។

**ស្ទុះ** តាមបាលីរបស់ព្រះអនុរុទ្ធាចារ្យថា សទ្ទោ ចិត្តោតុ-  
ជោ ប្រែថា សទ្ទៈ ប្រែថា សំឡេង កើតមក ព្រោះចិត្ត និង  
ខុតុក្នុងទីនេះសំឡេងដែល កើតមកពីចិត្ត នោះ គឺ សំឡេង  
របស់មនុស្ស និង សត្វផ្សេងៗ ។ សំឡេង ដែលកើតមកពី  
ខុតុនោះ ដូចជាសំឡេង ផ្ករលាន់ ខ្យល់ជាដើម សំឡេង  
ដែលកើតពីខុតុនោះ អ្នកណាៗក៏ជ្រាបហើយ ចំណែក  
សំឡេងដែលកើតមកពីចិត្តនោះ ជាទីសង្ស័យព្រោះ

សំឡេងដែលកើតមកអំពីចិត្ត កាលចិត្តត្រូវសំឡេងពីរោះ  
ដូចម្តេចសំឡេងទើបមិនតាមចិត្ត ?

**ឆ្លើយ** កាលដែលព្រះអនុរុទ្ធាចារ្យអះអាងថា សទ្ធិរូប  
រមែងកើតមកពីចិត្តនោះ គឺ កាលចិត្តត្រូវការនិយាយ  
អាស្រ័យដែលចិត្តត្រូវការនោះ ចិត្តជួប វាយោធាតុ  
រមែងកើតមុន អាស្រ័យវាយោនេះហើយ សំឡេងស្រែក  
ក៏ប្រាកដមួយរំពេច ព្រោះហេតុដូច្នោះ លោកអធិប្បាយថា  
សទ្ធា ចិត្តាតុជេ ។ កាលសំឡេងស្រែកចេញមកហើយ  
សំឡេងនោះល្អពីរោះឬទេ ? មិនមែនគតិរបស់ចិត្តដោយ  
ត្រង់សេចក្តីពិតសំឡេងល្អពីរោះនេះ ត្រូវអាស្រ័យកម្មទៀត  
ចំណែកកម្មជួបក៏ដូចគ្នា ភ្នែកល្អ ត្រចៀកល្អ ច្រមុះល្អ  
មាត់ល្អ កាយល្អនោះ ព្រោះកុសលកម្មទៀតដោយឡែក ។  
ឧទាហរណ៍ ដូចជាមាត់អ្នកខ្លះក្រអូបល្អនោះ ព្រោះ  
កុសលកម្មដូចព្រះបាលីក្នុង អង្គត្តរៈថា

**សទ្ធម្មំ ខេសនាការលេ សាធុ សាធុតិ  
ភាសតោ មុខតោ វាយតេ គន្លោ ឧប្បលំប  
យថោធកេ**

**សេចក្តីថា :** អ្នកណាសាធុ អនុមោទនាក្នុងខណៈដែល  
ស្តាប់ព្រះសទ្ធម្ម អ្នកនោះរមែងមានក្លិនក្រអូបចេញពីមាត់  
ដូចក្លិនផ្កាឈូកដុះក្នុងទឹក ។ ដូច្នោះ មនុស្សល្អ ស្អាតក្តី រមែង  
មានផលានិសង្ស ដោយឡែកដូចគ្នា ព្រោះហេតុដូច្នោះ  
សំឡេងដែលពិរោះ ក៏ត្រូវវិនិច្ឆ័យថា មិនចំពោះតែចិត្ត និង  
ឧតុ ។ តួនាទីរបស់ចិត្ត និង ឧតុនោះ ធ្វើឱ្យសំឡេងកើត  
ប៉ុណ្ណោះ ។ ក្រៅពីនោះ និង ត្រូវរាប់យកកុសលជាប្រធាន  
ផង មានន័យថា អ្នកដែលមានបុណ្យវាសនា រមែងមាន  
សំឡេងល្អពិរោះគួរចង់ស្តាប់ ដូច្នោះនៅក្នុង និធិកណ្ឌសូត្រ  
ទើបមានព្រះបាលីធានាថា **សុវណ្ណតា សុសវតា  
សុសណ្ណានា សុរុបតា អាធិបម្មំ បរិវារោ  
សព្វមេតេន លទ្ធីន្តិ ដូច្នោះ ។ ទ្រឹស្រីសេចក្តីថា**

កាលកើតជាមនុស្ស សម្បុរមាស សំឡេងពិរោះ រូបរាង  
សណ្ឋានល្អ រូបរម្មណ៍ល្អ និងមានអំណាច បរិវារទាំងអស់  
នេះ រមែងបានមកព្រោះកុសលកម្មទាំងអស់ ។

**សួរ** តាមបាលីរបស់ព្រះអនុរុទ្ធាចារ្យ សំដែងថា លក្ខណ-  
រូបានិ ន កុតោចិ ជាយន្តិ ប្រែថា លក្ខណរូបទាំង ៤ ជា ន  
កុតោចិ គឺ មិនបានកើតមកដោយកម្មសមុដ្ឋាន យ៉ាងណា  
និមួយ ក្នុងទីនេះ លក្ខណរូប ៤ គឺ ឧបច្ចយ សន្តតិ ជរតា  
អនិច្ចតា ទាំង ៤ នេះមិនមានសមុដ្ឋាន ។

ការពិចារណាមើលតាមដែលព្រះអនុរុទ្ធាចារ្យ ពាក្យ  
ថា ឧបច្ចយ និងសន្តតិ ជាឈ្មោះរបស់ជាតិរូប ដែល  
កើតមកដោយសមុដ្ឋានតែម្តង ព្រោះហេតុដូច្នោះ សុំពាក្យ  
អធិប្បាយច្បាស់លាស់ថា ជាលក្ខណរូប ទាំង៤ជា ន  
កុតោចិ សមុដ្ឋានយ៉ាងណា ? ឬអាចជា កម្មសមុដ្ឋានបាន  
យ៉ាងណាខ្លះ ?

ឆ្លើយ តាមព្រះអភិធម្មថា លក្ខណរូប ៤ ជា ន កុតោចិ  
សមុដ្ឋាន គឺមិនមានសមុដ្ឋាន យ៉ាងណានោះ ព្រះអនុរុទ្ធា  
ចារ្យ មានសេចក្តីយល់ឃើញថា រូបទាំងអស់នេះកើតតាម  
ធម្មតា គ្មានសមុដ្ឋានទេ គឺ ការកើត ការចំរើនរបស់រូបជា  
ដើម រូបទាំងអស់នេះ ត្រូវកើត ត្រូវចំរើនវ័យជាធម្មតា ។

លោកអធិប្បាយថា លក្ខណានិ ន ជាយន្តិ  
កេហិចិតិបកាសិតំ ប្រែថា លក្ខណរូបមិនមែន  
សមុដ្ឋាន ( មិនមានសមុដ្ឋាន ) តែកន្លែងខ្លះថា ឧបច្ចយ និង  
សន្តតិរូបទាំង២ នេះ រាប់ចូលក្នុងកម្មជួររូបក៏មាន ។ នៅ  
មានព្រះបាលីគាថាមួយបទ ដែលអាចារ្យពីបុរាណប្រើមក  
ហើយថា

ឯកុនវិសតិគ្គិយា នហានត្ថាយ នតី គតា  
តាស្នេតំ កុម្មិលោ គណ្ឌិ តទាវិសតិយេ  
មាគតា  
ប្រែសេចក្តីថា

មានស្រី ១៩នាក់ ទៅលេងកំពង់ទឹកដើម្បីសំអាត  
រាងកាយកាលនោះក្រពើស៊ី ១ នាក់ ត្រឡប់មកផ្ទះរាប់  
មើលក៏មានមនុស្សស្រី ២០ នាក់ ។ ឆ្លើយ សំដោយក  
សេចក្តីស្រី១៩នាក់ បានដល់ចិត្តបដិសន្ធិ ១៩ ដូង កាលជាតិ  
រូបកើតហើយរលត់ទៅ កាលនោះឧបច្ច័យ និង សន្តតិរមែង  
កើតមានន័យថា  $១៩ - ១ = ១៨ + ២ = ២០$ រូប

ក្នុងអភិធម្មត្ថសង្គហៈថា **ជាតិរូបមេធា បនេត្ត**  
**ឧបច្ច័យសន្តតិនិរមេន បតុច្ចតិ សេចក្តីថា**  
ក្នុងទីនេះជាតិរូបតែ ១ ហៅថា ឧបច្ច័យរូប និង សន្តតិរូប  
រួម ២ រូប ដូចដែលពោលមកហើយនេះ សំដែងថា វាទៈ  
របស់អាចារ្យបុរាណរមែងមាន ២ ន័យ គឺ អាចារ្យខ្លះថា  
លក្ខណរូប ៤ ន កុតោចិ សមុដ្ឋាន ប្រែថាមិនមានសមុដ្ឋាន  
សូម្បីណាមួយ ហើយអាចារ្យខ្លះក៏ថា កម្មជ្ឈរូបដូច្នោះ តែ  
យ៉ាងណាក្តីក្នុងព្រះបាលី សំដែងថា ឧបច្ច័យ និង សន្តតិ  
ទាំងពីរជាសមុដ្ឋានិករូប គឺ កើតព្រោះកម្ម ចិត្ត ឧតុ អាហារ

ទាំង ៤យ៉ាង ចំណែកជរតា និង អនិច្ចតានោះជា ន កុតោចិ  
សមុដ្ឋាន គឺមិនមានសមុដ្ឋានឡើយ ព្រោះហេតុដូច្នោះ  
សក្កណរូប ៤ ចាំបាច់ត្រូវអធិប្បាយជា ២ ន័យ គឺ តាមន័យ  
នៃព្រះបាលីមួយ តាមន័យនៃអង្គកថាមួយ ។ តាមន័យទី  
១ ឧបច្ចយ និង សន្តតិ រាប់ចូលក្នុងចតុសមុដ្ឋានិករូប ហើយ  
ត្រូវរាប់កម្មជួររូប ២០ ចិត្តជួររូប ១៩ ឧតុជួររូប ១៥ អាហារ-  
ជួររូប ១៤ ។ ន័យទី ២ តាមអង្គកថា មានន័យថា កម្មជួររូប  
១៨ ចិត្តជួររូប ១៥ ឧតុជួររូប ១៣ និង អាហារជួររូប ១២  
ដូច្នោះ ។

**សួរ** កាលព្រះសាស្តាទ្រង់ទេសនាថា ឧបច្ចយ និង សន្តតិ  
ជាចតុសមុដ្ឋានិករូប ហេតុដូចម្តេចបច្ចិមសាវក គឺ ព្រះអង្គ-  
កថាចារ្យ និង ព្រះអនុរុទ្ធាចារ្យ សំដែងថា ន កុតោចិ  
សមុដ្ឋានទៀត ?

**ឆ្លើយ** ការដែលព្រះសាស្តាទ្រង់ទេសនា ឧបច្ចយ និង  
សន្តតិ ជាចតុសមុដ្ឋានិករូបនោះ មានន័យថា ភវិបច្ចយា

ជាតិ ជាតិគឺ ឧបច្ចយ និង សន្តតិរមែងកើតព្រោះកម្មភព គឺ  
 កុសល និង អកុសល ។ ព្រោះហេតុដូច្នេះ រូប ក៏ ត្រូវថា  
 កម្មជួររូបដែលកើតដោយកម្មហើយត្រូវហៅថា ចិត្តជួររូប  
 ឧតុជួររូប អាហារជួររូប ផង លោកអធិប្បាយថា ចតុសមុ-  
 ដ្ឋានរូប គឺ កើតព្រោះសមុដ្ឋានទាំង ៤ គឺ កម្ម ចិត្ត ឧតុ  
 អាហារ តាមដែលព្រះអង្គកថាចារ្យទាំងឡាយ ដូចជា  
 ព្រះពុទ្ធឃោសាចារ្យ និង ព្រះអនុរុទ្ធាចារ្យជាដើម  
 អធិប្បាយថា ន កុតោចិ សមុដ្ឋាន គឺ មិនមានសមុដ្ឋានណា  
 មួយនោះប្រៀប សេចក្តីថា ធម្មតាអ្នកទិញនំដែលមានរស  
 ផ្អែម កាលទទួល ទានហើយ មិនចាំបាច់ត្រូវសងតម្លៃ  
 រស់ផ្អែម មានសេចក្តីថា ទិញនំ ក៏រួមទាំងរសផ្អែមផងដែរ  
 ព្រោះហេតុដូច្នេះ ការដែល រាប់កម្មជួររូប ១៨ ចិត្តជួររូប ១៥  
 ឧតុជួររូប ១៣ អាហារជួររូប ១២ ហើយជាតួនាទីរបស់ជាតិ  
 ឬ ន័យម្យ៉ាងទៀតថា ឧបច្ចយ និង សន្តតិ ក៏ចូលរួមក្នុង



កម្មជួរ-ឧតុជួរ និង អាហារជួររូបស្រេចហើយ តែឧបច្ចយ និង សន្តតិមិនត្រូវចាំ បាច់ត្រូវមានសមុដ្ឋានទៀតទេ ព្រោះមិន មាន ឬ មានក៏ ដោយ ជាតិក៏ត្រូវកើតមកតាមធម្មជាតិ របស់គេប៉ុណ្ណោះ ទោះបីព្រះសាស្តាទ្រង់ទេសនាក្តី ទេសនា របស់ព្រះអង្គត្រឹម តែទេសនាសាមញ្ញ ដូច្នោះទើបសំដែងថា សក្កណានិ ន ជាយន្តិ កេហិចិតិ បកាសិតំ សេចក្តីថា សក្កណារូបទាំង ៤ រមែងមិនបានកើតដោយសមុដ្ឋានណា មួយឡើយ ។

**សួរ:** ក្នុងធម្មត្ថសង្គហៈ អដ្ឋកថានេះប្រើស័ព្ទ ជូនកាល ថា " ហេតុ " ជូនកាលថា " បច្ច័យ " ជូនកាលថា " សមុដ្ឋាន " ។ ចង់ជ្រាបថា ពាក្យដែលពោលមកនេះ មាន សេចក្តីផ្សេងគ្នា ឬ មានន័យដូចគ្នា ?

**ឆ្លើយ:** ពាក្យថា " ហេតុ " និង " បច្ច័យ " នោះបានអធិប្បាយ ក្នុងភាគ ១ ហើយ ។ ចំណែកពាក្យថា " សមុដ្ឋាន " ក្នុងបញ្ហា នេះមានអធិប្បាយដូច្នោះ ពាក្យថា " សមុដ្ឋានមានវិត្តហៈ

ថា សមុជ្ជហន្តិ ជាយន្តិ ឯតេនាតិ សមុជ្ជានំ  
 ប្រែថា - ប្រាកដដោយបច្ច័យ ដូច្នេះពាក្យថា សមុជ្ជាន  
 បានសេចក្តីថា ធម្មតារូបដែលកើតដោយសារបច្ច័យ ឬ  
 ដោយសង្ខេបៗ គឺ ការតាក់តែង តែពាក្យថាតុបតែង  
 បានដល់សង្ខារទាំងអស់ក្នុងទីនេះ ជ្រើសតែចំពោះរូបដែល  
 ជាសមុជ្ជានរូបប៉ុណ្ណោះ ព្រោះហេតុដូច្នោះ ព្រះសាស្ត្រាទ្រង់  
 សំដែងបច្ច័យ ២៤ ថា ជា បច្ច័យដែលធ្វើឱ្យរូបកើត  
 បច្ច័យដែលធ្វើឱ្យនាមកើត បច្ច័យ ធ្វើឱ្យនាមរូបកើតជា  
 ដើម ។ ក្នុងទីនេះសភាវធម៌ដែលធ្វើ ឱ្យរូបកើតមាន ៤  
 យ៉ាងគឺ : កម្ម ចិត្ត ឧតុ អាហារ ហៅថារូបសមុជ្ជាន ឬ  
 បច្ច័យដែលធ្វើឱ្យកើតរូប តែរូបមិន កើតទេ ចូរពិចារណា  
 មើលនាមស័ព្ទដែលជាឈ្មោះ របស់រូប ថាអហេតុកៈ ដែល  
 ប្រែថា មិនមានហេតុ ។ ពាក្យថា ហេតុនេះ បានដល់ហេតុ  
 ទាំង ៦ ដូច្នេះត្រូវពិចារណាថា កើតដោយបច្ច័យ ឬ សំខារ  
 ក៏ហើយគ្នា យ៉ាងណាក្តីតាម វេយ្យាករណ៍របស់ស័ព្ទថា

ឱចិត្រា កាលទេសតោ សទ្ធុត្ថា វិតជ័យន្តិ ន  
សន្នោយេវ កេវលា សេចក្តីថា : ការប្រែស័ព្ទ  
មិនអាស្រ័យតែចំពោះកេវលាស័ព្ទទេ សេចក្តីពិតត្រូវប្រែ  
តាមគួរ ឬ មិនគួរ ហើយទៅ តាមកាលៈទេសៈផងមាន  
សេចក្តីថា ការប្រែស័ព្ទត្រូវ ពិចារណាតាមទីកន្លែងមិនប្រែ  
ស័ព្ទបានតែចំពោះប៉ុណ្ណោះ ទេ ។

ដោយហេតុដែលពោកមកហើយ ពាក្យថា "ហេតុ  
បច្ច័យ ឬ សមុដ្ឋាន" នោះផ្សេងគ្នា : ហេតុបានដល់ហេតុ ៦  
ប្រការ បច្ច័យ និង សមុដ្ឋាន បានដល់បច្ច័យ ២៤ ដូចដែល  
ព្រះសាស្ត្រាទេសនាទុកក្នុងមហាបដ្ឋាន គម្ពីរនោះហើយ

**សំដៅរូបកលាបន័យតាមធាតុ**

ឯកុប្បទា ឯកនិរោធា ច ឯកនិស្សយា  
សហ វុត្តិនោ ឯកវិសតិ រូបកលាធា នាម ម  
តត្ថ ជីវិតំ អវិនិរោគរូបញ្ច ចក្កនា សហ

ចក្ខុឧសភក្កិ បតុប្បតិ ម តថា សោភាទិហិ  
សង្ខី សោភាទិសកំ យានឧសកំ ជីវ្ហាឧសកំ

កាយឧសកំ ឥត្ថិឧសកំ បុមភាវឧសកំ

ចក្ខុឧសភក្កោតិ យថាភ្នមំ យោជេតព្វំ ម

អវិនិព្ពោគរូបមេវ ជីវិតេន សហ

ជីវិតនវកត្ថិ បតុប្បតិ ឥមេ នវ កម្មសមុជ្ឈាន

កលាធា ម

អវិនិព្ពោគរូបំ មន សុទ្ធកំ តទេវ

កាយវិញ្ញត្តិយា សហ កាយវិញ្ញត្តិនវកំ

ចចិវិញ្ញត្តិសន្ទលហុភាទិហិ តេសភក្កោតិ ឥមេ

វ ចិត្តសមុជ្ឈាន កលាធា ម

សន្ទកំ សន្ទនវកំ លហុភាទេកាឧសកំ

សន្ទលហុភាទិទ្វាឧសភក្កោតិ ឥមេ ចត្តារោ

ឡតុសមុជ្ឈានកលាធា ម



**មុនសភាវណសកកលាមៈ និង វត្តុណសកកលាមៈ**  
 ដូច្នោះ ។ អវិនិញ្ចេតរូប ៨ និង ជីវិតរូបរួម ៩ នេះហៅថា  
 ជីវិត នវកកលាមៈ រួម កលាមៈដែលកើតអំពីកម្មកលាមៈ  
 ៩ កលាមៈ អវិនិញ្ចេតរូប ៨ ហៅថា សុទ្ធកលាមៈ ។  
 សុទ្ធកលាមៈនេះ ព្រមគ្នានិងកាយវិញ្ញត្តិ ហៅថាកាយវិញ្ញត្តិ-  
 នវកៈ ព្រមគ្នា និងវចិរិញ្ញត្តិរូប សទ្ធករូប ហៅថាវចិរិញ្ញត្តិ  
 ទសកៈ ព្រមគ្នា និង លហុតាទី ៣ ហៅថាលហុតាទេកា  
 ទសកៈ ព្រមគ្នា និង កាយវិញ្ញត្តិលហុតាទិ ហៅថា  
 កាយវិញ្ញត្តិលហុតាទិទ្វាទសកៈ ព្រមគ្នាវចិរិញ្ញត្តិមួយ  
 សទ្ធមួយ លហុតា ហៅថា វចិរិញ្ញត្តិ សទ្ធកេរសកៈ  
 រួមកលាមៈទាំង ៦ ដែលពោលមកហើយហៅថា  
 ចិត្តជួកលាមៈ សុទ្ធកលាមៈ សទ្ធនវកកលាមៈ លហុតាទេ-  
 កាទសកកលាមៈ សទ្ធលហុតាទិទ្វាទសកកលាមៈ រួម ៤  
 កលាមៈនេះហៅថា ឧត្តជួកលាមៈ ។

សុទ្ធកលាបៈ លហុតាទេកាទសកកលាបៈ ទាំងពីរ  
កលាបៈនេះ ហៅថា អាហាររដ្ឋកលាបៈ ។

ក្នុង ២១កលាបៈនេះ សុទ្ធកលាបៈ សុទ្ធសរកលាបៈ  
ទាំងពីររមែងកើតខាងក្រៅក៏បាន ១៩ កលាបៈ នេះរមែង  
កើតបានខាងក្នុងទាំងអស់ ។

### សំដេងគាថាសង្ខារៈ

កម្មចិត្តោតុកាហារសមុជ្ឈានា យថាភ្នម  
នវ វ ចតុរោ ធូតិ កលាធា ឯកាវិសតិ ឃ  
កលាធានំ បរិច្ឆេទលក្ខណត្តា វិចក្ខណា  
ន កលាបទ្ធមិច្ឆាហុ អាគាសំ លក្ខណានិ ច ឃ  
ប្រែសេចក្តីថា

កម្មសមុដ្ឋានរូប ចិត្តសមុដ្ឋានរូប ឧតុសមុដ្ឋានរូប និង  
អាហារសមុដ្ឋានរូប រួមរូបទាំង ៤នេះរមែងមាន៩ កលាបៈ  
៦ កលាបៈ ៤កលាបៈ ២ កលាបៈ ដោយលំដាប់ ។ អាគាស  
ធាតុ និង លក្ខណរូបទាំង ៤ បណ្ឌិតទាំងឡាយរមែងពោល

ថា មិនមែនក្នុងអង្គកលាបៈទេ ព្រោះរូបទាំង២ ត្រឹមតែ  
ចំណែកញែករូបកលាបៈ និង លក្ខណរូបប៉ុណ្ណោះ ។

អយមេត្ត កលាប យោជនា ដូចដែលពោលមក  
ហើយនេះ ជាការសំដែងរូបកលាបៈក្នុងបរិច្ឆេទប៉ុណ្ណោះ ។  
អធិប្បាយកលាបយោជនាស័យ

ពាក្យថាកលាបៈ ប្រែថា ពួក ក្រុម សំណុំ ឬ គណៈ  
ក៏បាន ។ សំដែងថារូបដែលកើតព្រោះកម្មជាពួក ១ ព្រោះ  
ចិត្តជាពួក ១ ព្រោះឧតុ ជាពួក ១ ព្រោះអាហារជាពួក ១  
រួម ៤ ពួកនេះហៅថាកម្មជួកលាប ចិត្តជួកលាបៈ  
ឧតុជួកលាប អាហារជួកលាប ដោយសំដាប់ ។

កលាបដែលពោលមកហើយពីខាងដើម រមែងមាន  
លក្ខណៈ ៤ ប្រការ គឺ ឯកុប្បាទ ជាសភាពកើតព្រមគ្នា  
ឯកនិរោធរលត់ព្រមគ្នា ឯកនិស្ស្រយ មានទីអាស្រ័យជាមួយ  
គ្នា សហវុត្តិ ជាទីរួមគ្នានៃសភាពទាំង ៣ យ៉ាង ដែលពោល  
ពីខាងដើមនោះ ។ ទាំង ៤ យ៉ាងដែលពោលមកហើយនេះ



ជាលក្ខណៈរបស់កលាបៈ បានដល់កម្មជួកលាបៈ ៩  
ចិត្តជួកលាបៈ ៦ ឧត្តជួកលាបៈ ៤ និង អាហារជួកលាបៈ ២  
រួមជា ២១ កលាបៈ ។

**\* កម្មជួកលាប ៩**

១ - អវិនិព្ពេត្តរូប ៨ + ជីវិតរូប ១ + ចក្ខុបសាទរូប ១ +  
រួម ១០ ហៅថា ចក្ខុទសកៈ

២ - អវិនិព្ពេត្តរូប ៨ + ជីវិតរូប ១ + សោតបសាទរូប  
១ រួម ១០ ហៅថា សោតទសកៈ

៣ - អវិនិព្ពេត្តរូប ៨ + ជីវិតរូប ១ + ឃានបសាទរូប  
១ រួម ១០ ហៅថា ឃានទសកៈ

៤ - អវិនិព្ពេត្តរូប ៨ + ជីវិតរូប ១ + ជីវ្ហាបសាទរូប ១  
រួម ១០ ហៅថា ជីវ្ហាទសកៈ

៥ - អវិនិព្ពេត្តរូប ៨ + ជីវិតរូប ១ + កាយបសាទរូប  
១ រួម ១០ ហៅថា កាយទសកៈ

បរិច្ឆេទទី ៦

៦ - អវិនិព្ពេត្តរូប ៨ + ជីវិតរូប ១ + ឥត្តិភារវរូប ១ រួម  
១០ ហៅថា ឥត្តិភារវរូប១០:

៧ - អវិនិព្ពេត្តរូប ៨ + ជីវិតរូប ១ + បុរិសភារវរូប ១  
រួម ១០ ហៅថា បុរិសភារវរូប១០:

៨ - អវិនិព្ពេត្តរូប ៨ + ជីវិតរូប ១ + ហទយវត្ថុរូប ១  
រួម ១០ ហៅថា វត្ថុទសក:

៩ - អវិនិព្ពេត្តរូប ៨ និង ជីវិតរូប ១ រួម ៩ រូបនេះ  
ហៅថា ជីវិតនវកលាប:

រួមកម្មជួរកលាប ៩ កលាប

**\* ចិត្តជួរកលាប ៦**

១ - អវិនិព្ពេត្តរូប ៨ ហៅថា សុទ្ធកលាប:

២ - អវិនិព្ពេត្តរូប ៨ + កាយវិញ្ញត្តិរូប ១ រួម ៩ រូប  
ហៅថា កាយវិញ្ញត្តិ នវក:

៣ - អវិនិព្ពេត្តរូប ៨ + វិចីវិញ្ញត្តិរូប ១ + សទ្ធកលាប ១  
រួម ១០ ហៅថា វិចីវិញ្ញត្តិទសក:

៤ - អវិនិញ្ចេត្តរូប ៨ + លហុតាទិរូប ៣ + រួម ១១រូប  
ហៅថាលហុតាទេកាទសកៈ

៥ - អវិនិញ្ចេត្តរូប ៨ + កាយវិញ្ញត្តិរូប ១ លហុតាទិរូប  
៣រួម ១២ រូប ហៅថា កាយវិញ្ញត្តិលហុតាទិទ្វាទសកៈ

៦- អវិនិញ្ចេត្តរូប ៨ + វិចីវិញ្ញត្តិរូប ១ សទ្ធករូប ១  
លហុតាទិរូប៣ រួម ១៣រូប ហៅថា វិចីវិញ្ញត្តរូទ្ធលហុតា  
ទិហិតេរសកៈ ។

រួមចិត្តជួរកលាប ៦ កលាបៈ

**\* ឧត្តរូកលាប ៤**

១ - អវិនិញ្ចេត្តរូប ៨ ហៅថា សុទ្ធកលាបៈ

២ - អវិនិញ្ចេត្តរូប ៨ + សទ្ធករូប ១ រួម ៩ រូបហៅថា  
សទ្ធនវកកលាបៈ

៣ - អវិនិញ្ចេត្តរូប ៨ + លហុតាទិរូប ៣ រួម ១១រូប  
ហៅថាលហុតាទេកាទសកៈ

៤ - អវិនិព្ពេត្តរូប ៨ + សទ្ធករូប ១ + លហុតាទិរូប ៣  
រួម ១២ រូប ហៅថា សទ្ធសហុតាទិទ្វាទសកៈ ។  
រួមឧត្តជ្ជកលាបៈ ៤

**\* អាហារជ្ជកលាបៈ ២**

១ - អវិនិព្ពេត្តរូប ៨ ហៅថា សុទ្ធកលាបៈ  
២- អវិនិព្ពេត្តរូប ៨ + លហុតាទិ ៣ ហៅថា  
លហុតាទេកាទសកៈ រួម អាហារជ្ជកលាបៈ ២

រួមចំនួន ២១ កលាបនេះ ឧត្តជ្ជកលាបៈទី ១ និង  
កលាបៈទី ២ គឺ សុទ្ធកលាបៈ និង សទ្ធសវកលាបៈ រមែង  
កើតខាងក្នុងទាំងអស់ ។

**អធិប្បាយគាថាសទ្ធាៈ**

កម្មជ្ជកលាបៈ គឺ រូបកលាបៈដែលកើតមកដោយចិត្ត  
ដោយកម្មមាន ៩ ពួក ។ ចិត្តជ្ជកលាប គឺ រូបកលាបៈដែល  
កើតមកដោយចិត្តមាន ៦ពួក ។ ឧត្តជ្ជកលាបៈគឺរូបកលាបៈ  
ដែលកើតមកដោយអាហារ មាន ២ ពួក រួម ២១ ពួក ជា

មួយគ្នាតាមលំដាប់ ។ ក្នុងការដែលរូប ២១ កលាបៈ រាប់  
ចូល ៤ ពួកនេះ អាកាសរូប និង លក្ខណរូប ៤ រួម ៥ រូប  
មិនបានរាប់ចូលជាមួយគ្នាទេ ព្រោះអាហាររូប ត្រឹមតែរូប  
ដែលកើតមកអំពី ការញ្ចែករូប ២៨ ។ ចំណែកលក្ខណរូប  
៤ ជារូបដែលបំណងយកអាហាររបស់រូបប៉ុណ្ណោះ ។

**ពាក្យសួរ-ឆ្លើយក្នុងរូបកលាបន័យ**

សួរ ពាក្យថាកលាបៈប្រែថាយ៉ាងណា ? ប្រែថាអ្វី ?  
ហើយមានន័យយ៉ាងណា ? បានដល់អ្វីខ្លះ ?

ឆ្លើយ ពាក្យថាកលាប តាមពាក្យវិគ្គហៈថា កលាបិយន្តិ  
សមូហវិសេន សង្ខយាបិ យន្តិ ។

ក្នុងសភាពនេះ រមែងរាប់ជាពួក ឬ ក្រុមជាគណៈក៏  
បាន ព្រោះហេតុដូច្នោះ ហៅថាកលាបៈ បានដល់រូប ៤  
ពួកគឺ កម្មជួកលាបៈ ៩ ចិត្តជួកលាបៈ ៦ ឧតុជួកលាបៈ ៤  
អាហារជួកលាបៈ ២ រួម ២១ កលាបៈ ឬ ២១ ពួក

**សួរ** ក្នុងចេតសិកបរិច្ឆេទ សំដែងសេចក្តីកើតរបស់ចិត្ត និង ចេតសិកថា មានលក្ខណៈ ៤ យ៉ាងគឺ ក្នុងរូបបរិច្ឆេទក៏ សំដែងថាមាន ៤ យ៉ាង ។ ទាំង ២ បរិច្ឆេទនេះ ជិតជិតគ្នា ណាស់ ចង់ជ្រាបថាលក្ខណៈនៃធម៌ទាំង ២ ផ្សេងគ្នាយ៉ាង ណា ? សុំអធិប្បាយផង ។

**ឆ្លើយ** តាមលក្ខណៈរបស់ចេតសិក លោកសំដែងថា មាន៤ លក្ខណៈគឺ ឯកុប្បាទ ប្រែថា ចេតសិកមានឧប្បាទគឺ កើត ព្រមៗគ្នាជាមួយចិត្ត ។ ឯកនិរោធ ប្រែថា មានភ្នំៈគឺរលត់ ព្រមជាមួយនិង ចិត្ត ។ ឯកលម្អន មានអារម្មណ៍ជាមួយគ្នា និង ចិត្ត មានន័យថា អារម្មណ៍របស់ចិត្ត ជាអារម្មណ៍របស់ ចេតសិក ។ ឯកវត្ថុកៈ មានទីអាស្រ័យជាមួយនិងចិត្ត គឺចិត្ត អាស្រ័យ ហទយវត្ថុ ចេតសិកក៏អាស្រ័យទីនោះដែរ ។ រួម ៤ ប្រការដែលអធិប្បាយមកហើយនោះ ជាលក្ខណៈរបស់ ចិត្ត ។

ចំណែករូបកលាបៈនោះ ឯកុប្បាទៈប្រែថា កើត  
 ព្រមៗគ្នា គឺ មហាកូតរូប ៤ កើតហើយ ឧបាយរូប ២៤  
 ក៏កើតព្រមគ្នា ។ ឯកនិរោធ រលត់ក៏ព្រមគ្នា គឺមហាកូតរូប  
 រលត់ រូបដទៃៗក៏រលត់ដែរ ។ ឯកនិស្សយៈ ជាទីអាស្រ័យ  
 ជាមួយគ្នា គឺ អាស្រ័យមហាកូតរូប ៤ ប៉ុណ្ណោះ ។ សហវុត្តិ  
 រួម អាការទាំង ៣ យ៉ាងគឺ **ឯកុប្បាទ ឯកនិរោធ**  
**ឯកនិស្សយៈ** ចូលជាមួយគ្នារួម ៤ យ៉ាងនេះហៅថា  
 លក្ខណរូបកលាប គប្បីជ្រាបដោយសង្ខេប ដូច្នេះលក្ខណៈ  
 របស់ចេតសិក

- ១- ឯកុប្បាទ កើតព្រមគ្នា
  - ២- ឯកនិរោធ រលត់ព្រមគ្នា
  - ៣- ឯកាលម្ពន អារម្មណ៍ជាមួយគ្នា
  - ៤- ឯកវត្ថុកៈ វត្ថុជាមួយគ្នា
- រួមលក្ខណរបស់ចេតសិក
- ១- ឯកុប្បាទ កើតព្រមគ្នា

២- ឯកនិរោធ រលត់ព្រមគ្នា

៣- ឯកនិស្សយៈ ទីអាស្រ័យជាមួយគ្នា

៤- សហវុត្តិ រួមគ្នា

រួមលក្ខណៈរបស់រូបកលាបៈ

អធិប្បាយថា ចិត្ត និង ចេតសិក ជាធាតុមិដ្ឋចត្តា កាលវេលាកើត ក៏កើតជាមួយគ្នា ហើយរលត់ក៏រលត់ជាមួយគ្នា ជាអារម្មណ៍ជាមួយគ្នា និង វត្ថុជាមួយគ្នា ។ ចំណែករូបកលាបៈនោះ ការកើត ការរលត់ ជិតៗគ្នា និង ជាមួយចិត្ត - ចេតសិក តែយឺតច្រើនជាងចិត្ត ចិត្តរហ័ស ច្រើនដង ជាងអារម្មណ៍របស់រូប រមែងមិនមាន គឺ ពាក្យថា អារម្មណ៍នោះ រូបនោះឯង ជាអារម្មណ៍មាននៅ ហើយការប្រាកដ និង អាស្រ័យនោះ ផ្សេងគ្នានិងចិត្ត ព្រោះអាស្រ័យ ហឫទ័យវត្ថុរូប ។ ចំណែករូបនោះអាស្រ័យគ្នា និង គ្នា គឺ រូបតរូប ព្រោះហេតុដូច្នោះ សូម្បីចំនួនលក្ខណៈ ៤ យ៉ាង



ប្រហែលគ្នាក្តី និង សភាវៈគឺ អាការ ម្នាក់ម្យ៉ាង ដូចដែល  
បានអធិប្បាយមកហើយ ។

**សួរ** ក្នុងរូបកលាបៈ២១ ពាក្យថា កម្មជួលាបៈ ប្រែថារូប  
១ ជំពូក ដែលកើតរូបកលាបៈបានដល់កម្មអ្វី ? ហើយចំនួន  
រូបដែលកើតមកព្រោះកម្មមានប៉ុន្មានប្រាកដ ?

**ឆ្លើយ** កម្មដែលធ្វើឱ្យកើតរូបកលាបៈ មាន ២៥ដូងគឺ :  
ចេតនាដែលកើតព្រមនិង កុសលចិត្ត ១៣ ដូង បានដល់  
មហាកុសលចិត្ត ៨ដូង រូបាវចរកុសលចិត្ត៥ រួម ១៣ដូង  
និង ចេតនាដែលកើតព្រមជាមួយ និង អកុសលចិត្ត ១២  
ដូង រួមចេតនារបស់កុសល និង អកុសល ២៥ ដូង ។  
២៥ដូងនេះ ហៅថាកម្ម ដែលធ្វើឱ្យកើតរូបកលាបៈ (មេត្តា  
មើលរូបសមុដ្ឋានន័យក្នុងបរិច្ឆេទនេះ ) ។ ក្នុងមហាបដ្ឋាន  
កម្មប្បថ្មយ ព្រែកទុកថា **កុសលាកុសលំ កម្មំ  
វិបាកានំ គន្ធានំ កជត្តា ច រូបានំ  
កម្មបច្ចុយេន បច្ចុយោ វ្យែបសេចក្តីថា** កុសល និង

អកុសលកម្មធ្វើឱ្យវិបាកបដិសន្ធិ (ខ័ន្ធ) និង រូបកើតដោយ  
អាស្រ័យកម្មប្បថ្ន័យ ដូច្នោះ អធិប្បាយថាក្នុងរូប ២៨ នេះ  
រូបមួយជំពូកដែលកើតមកព្រោះកុសល និង អកុសលកម្ម  
នោះ ព្រះពុទ្ធអង្គចាត់ទុកថាមាន ១៨ រូប មេត្តាត្រួតមើល  
ក្នុងរូបសមុដ្ឋានន័យ ក្នុងបរិច្ឆេទនេះ ។ បើនឹងថាជាពូកៗ  
មាន ៩ ពូក ឬ ៩ កលាបៈ នេះរមែងកើតមកព្រោះកម្ម ឬ  
ចេតនា ដូចដែលបានពោលមកហើយ នៅសល់រូបដ៏ទៃៗ  
ទៀត រមែងកើតមកព្រោះចិត្តខ្លះ ឧតុខ្លះ អាហារខ្លះ ព្រោះ  
ហេតុដូច្នោះ កម្ម ចិត្ត ឧតុ អាហារ ៤ យ៉ាង នេះហៅថា  
សមុដ្ឋាន ឬ បថ្ន័យក៏បាន តែថាបថ្ន័យនោះរាប់យកបថ្ន័យ  
ចាស់ប៉ុណ្ណោះ ។

**សួរ** ក្នុងចតុសមុដ្ឋានិករូបកលាបៈទាំងអស់នោះ ធាតុ  
ទាំង ៤ គឺបឋាវី អាប្រា តេជោ វាយោប្រាកដនៅជានិច្ច ។

ពាក្យថាធាតុទាំង ៤ ពិចារណាមើលក៏ពេញទៅ  
ដោយទូទៅពិភពលោក ហេតុនេះ ទើបព្រះអនុរុទ្ធាចារ្យ

អធិប្បាយថា កើតមកដោយកម្ម និង ចិត្តទៀត ។ កើតមក  
ដោយឧតុនិយាមមិនបានឬ ?

**ឆ្លើយ** បឋវី អាបេ តេជោ វាយោ រូមមហាទាំង ៤  
ក៏ប្រាកដក្នុងសកលលោកនេះ អធិប្បាយថា រមែងកើត  
ដោយសមុដ្ឋានគឺ ធាតុខ្លះ កើតព្រោះកម្មខ្លះ ធាតុខ្លះកើត  
ព្រោះចិត្ត ធាតុខ្លះ កើតព្រោះឧតុ ធាតុខ្លះកើតព្រោះ  
អាហារ ដូច្នោះ ទើបលោកហៅថា ធាតុសមុដ្ឋាននិករូប ។  
អធិប្បាយតទៅទៀតថា ធម្មតាធាតុទាំង ៤ រមែងកើត ២  
យ៉ាងគឺ អជ្ឈត្តិកធាតុខាងក្នុង និង ពហិទ្ធុធាតុខាងក្រៅ ។  
ធាតុខាងក្រៅរមែងកើតព្រោះ ឧតុនិយាម នេះជាពាក្យ  
សំដីដែលសមរម្យ និង បញ្ជាតែម្តង ។ ចំណែកធាតុដែល  
កើតខាងក្នុងរបស់មនុស្សនោះ និង ថាកើតពីឧតុ ហាក់  
ដូចជាយ៉ាងណា ព្រោះធម្មតាមនុស្សកើតមកព្រោះកម្មជាធំ  
ដូចព្រះបាលីក្នុងអង្គក្តវនិកាយថា **កម្មុនា វត្តតិ**  
**លោកា កម្មុនា វត្តតិ បថា ទំប្រថា** លោករមែង

កើតមកព្រោះកម្ម សត្វទាំងឡាយរមែងកើតព្រោះកម្ម  
ដូច្នោះ ។

លោកទាំងអស់មានជីវិតក្តី មិនមានជីវិតក្តី ក៏  
ព្រះសាស្តាទ្រង់ទេសនាថា កើតមកព្រោះកម្មទាំងអស់ ។  
ពាក្យថាលោក ក្នុងទីនោះរួមធាតុទាំង ៤ ចូលផង ព្រោះ  
ហេតុដូច្នោះ ធាតុទាំង ៤ ទើបត្រូវជាកម្មសម្បជានផង  
ធាតុទាំង ៤ ដែលកើតមកដោយចិត្ត សម្បជាននោះ តាម  
បាលីសុត្តនិបាតថា

**ចិត្តេន វត្តតិ លោកេ ចិត្តេន បរិកស្សតិ  
ចិត្តស្ស ឯកធម្មស្ស សន្លេវ វសមន្តគុ  
ប្រែសេចក្តីថា**

លោកកើតព្រោះចិត្ត គិតការងារផ្សេងៗក៏ព្រោះចិត្ត  
សត្វលោកទាំងអស់រមែង ប្រព្រឹត្តទៅតាមអំណាចចិត្ត  
ដូច្នោះ ។ ពាក្យថាលោក សំដែងក្នុងនេះ រួមធាតុទាំង ៤ ចូល  
ផង ព្រោះហេតុដូច្នោះ ធាតុទាំង ៤ ខាងក្រៅ ឬ ខាងក្នុងក៏

រមែងកើតព្រោះកម្មក៏មាន ព្រោះចិត្តក៏មាន ។  
 ទើបព្រះអនុរុទ្ធាចារ្យអធិប្បាយថា **អវិនិព្ពេករុទានិ**  
**ចេវ អាភាសធាតុ ច ចតុបិ សម្ពុតានិ** ម្យ៉ាងនោះ  
 អវិនិព្ពេករូប ៨ គឺ បឋវី អាប៊ោ តេជោ វាយោ វណ្ណៈ គន្លុះ  
 រសៈ ឱជា និង អាហារធាតុ រមែងកើតព្រោះកម្ម ចិត្ត ឧតុ  
 អាហារ រួម ៤ យ៉ាង ។ ហេតុផ្សេងៗដែលសំដែងមកនេះ  
 បង្ហាញឱ្យឃើញថាខាងក្រៅ ឬ ខាងក្នុង ទូទាំងពិភពលោក  
 រមែងកើតព្រោះកម្មក៏មាន ( ព្រោះ ) ចិត្តក៏មាន ។ តាម  
 ព្រះពុទ្ធភាសិតជាកស្ថតាង ដូចដែលសំដែងមកហើយ ។  
**សួរ** រូបមានចំនួន ២៨ កាលព្រះអនុរុទ្ធាចារ្យ សំដែង  
 កលាបៈនោះ មិនឃើញមានអាកាសរូប និង លក្ខណរូប ៤  
 គង់មានសេចក្តីថា រូបទាំង ៥នេះមិនមែនរូបកលាបៈ កាល  
 បើដូច្នោះ ព្រោះហេតុអ្វី ទើបលោកមិនចាត់ចូលក្នុងរូប  
 កលាបៈ ?

ឆ្លើយ ការដែលព្រះអនុរុទ្ធាចារ្យ មិនចាត់អាកាសរូប និង  
 លក្ខណរូប ៤ ចូលក្នុងកលាបៈនោះ ព្រោះអាកាសរូបមិន  
 ដូចរូបធម្មតា ឬ មានលក្ខណៈដោយឡែក គឺ ពាក្យថា  
 អាកាស នេះបានដល់បរិច្ឆេទ ឬ អាកាសរូប ន័យម្យ៉ាង  
 ទៀតដែល យើងហៅថា ចន្លោះទំនេរនោះឯង ។ សំដៅយក  
 ចន្លោះទំនេរក្នុងរវាងរូបទាំង ២ ព្រោះហេតុដូច្នោះ អាការ  
 របស់រូប ឬ លក្ខណៈរបស់រូប មិនប្រាកដច្បាស់លាស់ឡើយ  
 ដូច្នោះ ទើបមិនរាប់កលាបៈ ។ ចំណែកលក្ខណរូបទាំង ៤  
 នោះ ឧបថ្វ័យ និង សន្តតិ ជាឈ្មោះរបស់ជាតិ ប្រែថាសេចក្តី  
 កើត របស់រូប ធម្មតារូបត្រូវកើតជានិច្ច ការកើតហើយក៏  
 ត្រូវចំរើនវ័យឡើង ការកើតនិង ការចំរើនមិនមែនលក្ខណៈ  
 របស់រូប ។ ព្រោះគ្រប់ទ្បរូបត្រូវកើតជាប្រាកដ ដូច្នោះ  
 ជាតិរូប ជាឈ្មោះរបស់រូបទាំងអស់ គ្មានជារូបណាមួយទេ,  
 ជរតា អនិច្ចតា ក៏ទំនងដូចគ្នា គឺកើតមកហើយត្រូវបែក  
 ធ្លាយ រលត់ជាធម្មតាទើបជាឈ្មោះ សាធារណៈដល់រូប

ទាំងអស់ ។ ព្រោះហេតុដូច្នោះ ទើបព្រះអនុរុទ្ធាចារ្យ  
អធិប្បាយទុកថា កលាបនំ បរិច្ឆេទលក្ខណត្តា វិចក្កណា ន  
កលាបង្គមិច្ឆាហុ អាកាសំ លក្ខណានិ ច ប្រែថា អាកាសរូប  
១ និង លក្ខណរូប ៤ អ្នកប្រាជ្ញរមែងពោលថា មិនមែនអង្គ  
របស់រូបកលាប ព្រោះអាកាស ការព្យែករូប និង លក្ខណរូប  
៤ ជាគ្រឿងសំគាល់នៃរូបទាំងអស់ប៉ុណ្ណោះ ។

**សួរ** ភ្នំ ព្រៃឈើ ដើមឈើជាដើម ហៅថា អវិញ្ញាណក-  
វត្ថុរូប ។ ក្នុងទីនេះបើនិយាយជាកលាបនោះ បានដល់រូប  
កលាបប៉ុន្មានប្រាកដ ?

**ឆ្លើយ** ភ្នំ ព្រៃឈើ ដើមឈើជាដើម វត្ថុដែលមិនមាន  
វិញ្ញាណ លោកពោលថាសុទ្ធកលាបៈ គឺ អវិនិព្ពេត្តរូប  
៨នេះឯង រូបទាំងអស់នេះហៅថា ពហិទ្ធិរូប មេត្តាត្រួត  
ពិនិត្យមើលក្នុងកលាបយោជនាន័យថា . . . តត្ត សុទ្ធកំ  
សទ្ធសវកញ្ចេតិ ទ្វេ ឧតុ សម្មដ្ឋានកលាបា ពហិទ្ធិរូបិ លព្ពន្តិ ។  
**ស្រែង** - សុទ្ធកលាបៈ និងសទ្ធខាងក្រៅ កលាបៈទាំងពីរ

រមែងកើតខាងក្នុង-ក្រៅផង ព្រោះហេតុដូច្នោះ ភ្នំ  
ព្រៃឈើ ដើមឈើ ជាដើមនេះរមែងកើតអំពីអវិនិព្ពោគរូប  
៨ ដែលជាសុទ្ធកលាបៈតែមួយប៉ុណ្ណោះ ។

**សួរ** ពាក្យថាសុទ្ធនវកលាប ប្រែថា ជារូបមួយពួកដែល  
ព្រមដោយសទ្ធិ គឺ សំឡេងនេះមានន័យថាយ៉ាងណា ? សុំ  
អធិប្បាយព្រមដោយលើកឧទាហរណ៍ដែលគួរជឿ ?

**ឆ្លើយ** ពាក្យថា សុទ្ធនវកៈ ពួក ឬ ក្រុមទី ៨របស់រូប ព្រម  
និងសទ្ធិនោះ អធិប្បាយថា វត្ថុណាមួយដែលមានសំឡេង  
ដូចជាដើមឈើមានសំឡេងចេញមក ព្រមជាមួយខ្យល់បក់  
នោះ ។ ការស្តីដឹងមកនេះហៅថា សុទ្ធរូបៗនេះរមែងកើត  
មកអំពីវត្ថុ ដែលបរិបូណ៌ដោយអវិនិព្ពោគរូប ៨ ។ រួម  
អវិនិព្ពោគរូប ៨ និង សុទ្ធរូប រួមជា៩ពួក ហៅថា សុទ្ធនវ-  
កលាបៈ(មេត្តាមើលឧត្តរជ្ជរូបកលាបៈ ៤) ឧត្តរជ្ជរូបកលាបៈ  
២ គឺ : សុទ្ធកលាបៈ និង សុទ្ធនវកកលាបៈ  
រមែងកើតខាងក្រៅ ក៏បាន ព្រោះហេតុដូច្នោះ កាលដែល



ខ្យល់បក់ស្លឹកឈើ វិនិច្ឆ័យថា ខ្យល់ក៏កើតមកពីឧតុខាង -  
ក្រៅស្លឹកឈើក៏ជា សុទ្ធកលាបខាងក្រៅ សំឡេងជាសទ្ធកលាប  
រួមទាំង ៣ មាន ចំនួនរូប ១០រូប ប៉ុណ្ណោះ តែរាប់ជា  
កលាបៈនោះហៅថា សទ្ធកលាបៈ ។

**សួរ** វត្ថុណាមួយដែលត្រូវបុគ្គលកវាយដំ មានសំឡេង  
ចេញមកនោះ ចាត់ជារូបបានប៉ុន្មាន ចូរឆ្លើយដោយហេតុ  
ផលដែលគួរឱ្យជឿបាន ?

**ឆ្លើយ** តាមដែលបុរាណចារ្យពោលទុកថា វត្ថុណាមួយ  
ដែលវាយដំដោយឈើ ចាត់ជារូបកលាបៈបាន ១០០ រូប ។  
តាមបរមត្ថន័យ វិធីតាមបរមត្ថន័យដែលរាប់បាន ១០០រូប  
នោះគឺ - វត្ថុដែលប្រើវាយ គឺ ឈើនោះ របស់រមែងមាន  
សុទ្ធកលាបៈ ១ ឬចំនួនអវិនិញ្ចេត រូប ៨ ។ វត្ថុដែល  
វាយនោះ ក៏ចាត់ជារូប ៨ រូប តាមទំនងដូចគ្នារួម ២ យ៉ាង  
ជា ១៦ រូប សំឡេងដែលឮចេញមកជាសទ្ធកលាប ។ សទ្ធកលាបៈ  
ទៀតរួមជា ១៧ ក្នុង ១៧ រូបនេះរមែងមានអាកាសរូប

កើត ១៥ ព្រោះក្នុងរវាងរូប ២ យ៉ាងរាប់អាកាសរូប ១  
តាមដែលសំដែងមកហើយ ក្នុងរូបសមុទ្រសន្លឹយដូច្នោះ  
១៧ + ១៥ ទើបបាន ៣២រូប ៣២រូបនេះគុណ នឹង វិការ-  
រូប ៣បាន ៩៦រូប បូកនិងលក្ខណ៍រូប ៤ បានចំនួន ១០០  
រូប ។

ន័យម្យ៉ាងទៀត តាមវិធីរបស់អាចារ្យជនជាតិភូមា  
ថា ចំនួនរូបក្នុងវត្ថុដែលត្រូវវាយ ឬ គោះ រាប់បាន ៨ រូប  
ឈើដែលវាយនោះក៏ ៨ រូប ។ សំឡេងដែលចេញមក ៩  
រូប ។ រួមចូល ( ៨ + ៨ + ៩ = ២៥ ) ជារូប ២៥ គុណ នឹង  
លក្ខណ៍រូប ៤ បានរូប ១០០ ដោយបរិបូណ៌ ។

**សួរ** អាហារជួរកលាប គឺ សុទ្ធកលាប១ លហុតាទេកាទ-  
សកៈ១ រូម២ កលាប ។ ក្នុងទីនេះពាក្យថា អាហារផ្សេងៗ  
ដែលសត្វបរិភោគនៅរាល់ថ្ងៃនេះ និង អាហារទាំងអស់នេះ  
រមែងថាជាពហិទ្ធិៈ គឺ ខាងក្រៅ ។ ការបរិភោគចូលទៅ  
នេះធ្វើឱ្យអាហារជួរកលាបៈ២ យ៉ាងបាននិង រូបបែបណា

ចាត់ជាអាហារជួររូបបាន ?

ឆ្លើយ ពាក្យថាអាហារ ប្រែត្រង់ៗ បានដល់ឱជារូបនោះ ឯង រមែងប្រាកដនៅក្នុងអវិញ្ញាណកៈថា គឺ របស់របរ ផ្សេងៗដែលមិនមានជីវិត និង សិទ្ធិញ្ញាណកៈវត្ថុ គឺ សត្វ ផ្សេងៗដែលមានជីវិតទូទាំងសកលលោក មានន័យថា អវិនិព្ពេតរូប ៨ កើតត្រង់ ឱជារូប ឬ ឱជារូបរួម នៅក្នុងអវិនិព្ពេតរូប ៨ គ្រប់កន្លែង ។ កាលបើដូច្នោះ អាហារក៏មានគ្រប់ៗកន្លែង ឬ រាល់ៗវត្ថុគ្រប់បែបយ៉ាង ទូទាំងសកលលោក ព្រោះហេតុដូច្នោះ អាហារ ឬ ឱជារូប ចាំបាច់ចែកជា ២ គឺ អជ្ឈត្តិកឱជា ឱជាខាងក្នុង និង ពហិទ្ធិឱជា ឱជាខាងក្រៅ ។ ឱជា ខាងក្នុង បានដល់ឱជារូប ក្នុងរាងកាយរបស់មនុស្ស និង សត្វ ។ ឱជាខាងក្រៅ បាន ដល់ឱជារូបរបស់វត្ថុផ្សេងៗដែល ប្រាកដនៅខាងក្រៅ ។ កាលបរិភោគអាហារ ឱជានៃអាហារដែលបរិភោគ រមែង ហូរចូលទៅកាន់ឱជារបស់រាងកាយ រួមឱជាជាមួយគ្នាទៅ

ត្រង់នេះឯង ដែលឱជាធ្វើឱ្យ កើតកលាបៈទាំង ២ តែអ្នក  
 បរិភោគដែលដឹង ជារូបស្ស លហុតា មុទុតា និង កម្មញ្ញតា  
 ដែលជាអាហារជួររូប កលាបៈ ដែលទាក់ទងមកអំពីអាហារ  
 ព្រោះហេតុដូច្នោះ ឱជាខាង ក្រៅធ្វើឱ្យ អាហារជួររូប  
 កើតបានដោយប្រការដូច្នោះ ។ ក្នុងអង្គកថាមជ្ឈិមនិកាយ  
 ថា ភពឡិទ្ធារោ នាហារោ តាវ មុខេ  
 ថមិពមត្តោ ឯវ នេដ្ឋ រុណនិ សមុដ្ឋាមេតិ  
 ប្រែថា អាហារដែលបរិភោគព្រមគ្នាចូល ទៅក្នុងមាត់  
 រមែងញ៉ាំង អរិនិព្ពេតរូប ៨ ឱ្យកើតមួយ រំពេច ។

មហាដីកាថា ពហិទ្ធិឱជាគ្មានធ្វើឱ្យកើតរូប ដោយ  
 ត្រង់ទេ ពហិទ្ធិឱជា ត្រឹមតែជួយឧបត្ថម្ភ អជ្ឈតិកឱជា  
 ប៉ុណ្ណោះ ។ សេចក្តីពិតអជ្ឈតិកឱជាធ្វើឱ្យអាហារជួរកលាបៈ  
 កើតឡើង តែយ៉ាងណាក៏ដោយ តាមដែលមនុស្សលោក  
 ឃើញបានដោយភ្នែកនោះ ពហិទ្ធិឱជា ធ្វើឱ្យមនុស្សឈឺចាប់  
 ខុសអាហារ នឹងអ្នកដែលមិនមានកម្លាំង ។ កាលបាន

បរិភោគអាហារចូលហើយ រមែងមានកម្លាំងឡើង ព្រោះ  
 អាស្រ័យថ្នាំតែមួយមុខ រោគក៏បានជាមួយរំពេចនេះប្រាកដ  
 ដល់ភ្នែកគ្រប់ៗគ្នាហើយ ព្រោះហេតុដូច្នោះ ពហិទ្ធិឱជាបរូប  
 ធ្វើឱ្យអាហារជួរូប កើតឡើងពិតប្រាកដ ។ ម្យ៉ាងវិញទៀត  
 ក្នុងគម្ពីរវិសុទ្ធិមគ្គ អដ្ឋកថា អធិប្បាយថា **សវីនេ  
 មត្តិតារហារោមិ រូមំ សមុជ្ឈវចេតិ ប្រែថា** អាហារ  
 ដែលធ្វើទុក្ខ រាងកាយ ធ្វើឱ្យអាហារជួរូបកើតបានដូច្នោះ ។  
 ព្រោះហេតុដូច្នោះ ការពិចារណាតាមមតិមហាដីកា ផ្ទុយគ្នា  
 នឹងអដ្ឋកថា និង សេចក្តីច្បាស់ដល់ភ្នែករបស់មនុស្សលោក  
 ទើបពោលថា ប្រាសចាកសេចក្តីពិតតែម្តង ។

ដោយន័យដែលពោលមកហើយ ត្រូវវិនិច្ឆ័យថា កាល  
 ដែលអាហារជួរូបកើតនោះ មិនចំពោះតែឱជាខាងក្នុងទេ  
 សេចក្តីពិត ឱជាខាងក្រៅ ក៏ធ្វើឱ្យអាហារជួរូបកើតបានដែរ  
 ដោយអាស្រ័យភស្តុតាង តាមមតិរបស់លោកអដ្ឋកថា  
 ព្រមជាមួយ និងសេចក្តីជាក់ច្បាស់ដល់ភ្នែក របស់មនុស្ស

ទូទៅ ។

**សួរ** ក្នុងព្រះអភិធម្មត្ថសង្គហៈនេះ ព្រះអនុរុទ្ធាចារ្យ  
សំដែងថា លហុតាទិត្យំ ឧតុចិត្តាហារេហិ សម្មោតិ ប្រែថា  
អាហារស្រាលរបស់រូប សេចក្តីទន់របស់រូប សេចក្តីត្រូវរបស់  
រូប ទាំង ៣ យ៉ាងនេះរមែងកើតព្រោះឧតុ ចិត្ត និង អាហារ  
មានន័យថា ការមានអនាម័យរមែងកើតដោយចិត្ត  
អាកាស អាហារ ឬ កាលចិត្តល្អ អាកាសល្អ និង អនាម័យ  
ល្អនេះ រមែងជាអនាម័យដល់រាងកាយ តែសុភសូត្រ ព្រះ  
បាលីថា អប្បពោធសំវត្តនិកា ឯសា មាណវំ បដិបទា យទិទំ  
អវិហីសា ប្រែថា សុភមាណព មិនបៀតបៀនអ្នកដទៃ  
ជាបដិបទាដែលល្អ ធ្វើឱ្យមានអនាម័យល្អដូច្នោះ កាលព្រះ  
សាស្តាទ្រង់សំដែងដូច្នោះ សមគួរដល់ព្រះអនុរុទ្ធាចារ្យ ចែក  
ថា ការមានអនាម័យល្អ ឬ តាមអភិធម្មថា វិការៈទាំង ៣  
រមែងកើតព្រោះកម្ម ។ ហេតុអ្វី ទើបព្រះអនុរុទ្ធាចារ្យ  
សំដែងផ្ទុយគ្នានឹង ព្រះសាស្តា ?

ឆ្លើយ គ្មានដូច្នោះទេ ការដែលព្រះអនុរុទ្ធាចារ្យពោលថា ការមានអនាម័យ រមែងកើតមកដោយសមុដ្ឋាន ៣ ព្រោះលោកដឹងច្បាស់ថា ការមានអនាម័យគឺអ្វី ? ពាក្យថាអនាម័យ ឬ លហុតា មុទុតា កម្មញ្ញតា រួមទាំង ៣ នេះ កាលធាតុផ្សេងៗ ស្មើគ្នាល្អហើយ ការឈឺចាប់ក៏មិនសូវមាន ឬ មិនមានឡើយក៏បាន ។ កាលដែលឈឺចាប់ មិនមាននោះឯង ហៅថា អនាម័យ តែសមុដ្ឋានរបស់អនាម័យ ត្រូវមានទៀតដោយឡែកអាស្រ័យ សមុដ្ឋាននោះឯង ធាតុ ឬ មហាកូតរូបក្តី ដើរស្មើគ្នារហូតទៅ សមុដ្ឋាន គឺចិត្ត ឧត្ត អាហារ រួម ៣ សមុដ្ឋាន ។ អ្នកដែលមានចិត្តល្អ អាកាសល្អ និង អាហារល្អនេះ អនាម័យក៏ល្អឡើង ការអនាម័យល្អ ដូច្នោះ នេះលោកថា កើតមកដោយសមុដ្ឋាន ៣ នោះឯង ។ ចំណែកការសំដែងរបស់ព្រះសាស្តា ក្នុងព្រះសុភសូត្រនោះ មានន័យថា អ្នកបរិបូណ៌ដោយកម្មដ៏ល្អហើយ កម្មជួររូប ដែលល្អក៏រមែងប្រាកដ ដូចភ្នែកល្អ ត្រចៀកល្អជាដើម និង

រាងកាយក៏សំបូណ៌គ្រប់បែបយ៉ាង មានន័យថា អនាម័យ  
ល្អមកពីបដិសន្ធិកាលហើយ ដូចជា **មហាកុលថេរ**  
ជាដើម ។ ព្រះថេរអង្គនេះ មានអាយុ ១៦០ឆ្នាំ ទើបរលត់  
ខន្តទៅ ក្នុងរយៈ ១៦០ឆ្នាំនោះ លោកមិនមានឈឺចាប់អ្វី  
ឡើយ ព្រោះហេតុដូច្នោះ មិនចាំបាច់អធិប្បាយ លហុតារូប  
មុនុតារូប និង កម្មញ្ញតារូបឱ្យដោយឡែកទេ មានន័យថា  
ចិត្តល្អ ឬ មិនល្អក៏ដោយ អនាម័យរបស់អ្នកមានបុណ្យ  
រមែងកើតមកអំពីបុណ្យ ព្រោះព្រះសាស្តា ព្រះអង្គមិនមាន  
បំណងដល់សមុដ្ឋានឡើយ ។

ការដែលព្រះអនុរុទ្ធាចារ្យ សំដែងសមុដ្ឋាននេះ  
សំរាប់មនុស្សទូទៅ ឬ បំណងដល់មនុស្សដែលមានបុណ្យ  
វាសនាអំពីអតីត ដូចព្រះពាកុលថេរ ។ ដូច្នោះពាក្យសំដី  
ព្រះអនុរុទ្ធាចារ្យ គ្មានជំទាស់នឹង ព្រះសាស្តាទេ តែយ៉ាង  
ណាក្តី អ្នកដែលមានបុណ្យវាសនា ដូចព្រះពាកុលថេរក៏មាន  
តែមួយនាក់ ចំណែកមនុស្សទូទៅ ត្រូវអាស្រ័យអនាម័យ



តាមបែបផែន របស់ព្រះអនុរុទ្ធាចារ្យគ្រប់ៗគ្នា ទើបវិនិច្ឆ័យ  
ថា ការដែលមានអនាម័យល្អនោះ កើតមកពីចិត្ត - ឧតុ-  
អាហារ ។ តាមការអធិប្បាយរបស់ព្រះអនុរុទ្ធាចារ្យ ដែល  
ជាអ្នកប្រាជ្ញមួយអង្គ នៅលង្កាទ្វីប ដែលសមរម្យ និង តាម  
ហេតុផលផ្សេងៗដោយពិតប្រាកដ ។

**សំដឹង បវត្តិក្កមន័យតាមធារិ**

សព្វានិមិ បនេតានិ រុទានិ កាមលោកេ  
យថាវហំ អនុនានិ បវត្តិយំ ឧបលព្ពន្តិ ម  
បដិសន្និយំ បន សំសេនជានពោត  
ឱប្បាតិកានព្វ ចក្កុសោតយានជីវ្ហា  
កាយភាវតត្ថនសកសទ្ធាតានិ សត្តនសកានិ  
ធាតុភវន្តិ ឱក្កដ្ឋវសេន ម  
ឱបកវសេន បន ចក្កុសោតយាន  
ភាវនសកានិ កណាចិមិ ន លព្ពន្តិ ម តស្មា

គេសំ ចសេន កលាបហានិ វេទិតព្វា ម

កត្តសេយ្យកសត្តានំ បន កាយភាវតត្ត  
ឧសកសច្វាតានិ តិណិ ឧសកានិ ធាតុតវន្តិ  
តត្តាបិ ភាវឧសកំ កណាបិ ន លព្ពតិ ម តតោ  
បរិ បវត្តិការេល កមេន ចក្កុឧសកានីនិ ច  
ធាតុតវន្តិ ម

តំច្ចេតំ បដិសន្ធិមុបាធាយ កម្មសមុដ្ឋានា  
នុតិយចិត្តមុបាធាយ ចិត្តសមុដ្ឋាននា បីតិការេល  
មុបាធាយ ឧត្តសមុដ្ឋានា ឱវាដំរេណមុបាធាយ  
អាហារេសមុដ្ឋានា ចេតិ ចត្តសមុដ្ឋានា  
រូបកលាបសន្តតិ កាមលោកេ ទីបថាវា វិយ  
នទីសោតោ វិយ ច យាវតាយុកមពោធិ្វិន្ទា  
បវត្តតិ ម

មរេណការេល បន ចុតិចិត្តោបរិ សត្តសេម  
ចិត្តស្ស បីតិការេលមុបាធាយ កម្មជ្ឈុបាធានិ ន

ឧប្បជ្ឈន្តិ ម បុរេតមុប្បន្ទានិ ច កម្មជុរុធានិ  
បុតិចិត្តសមភាលមេច បចត្តិត្វា និរុជ្ឈន្តិ ម  
តតោ បរិ ចិត្តជ្វាអាហាររុបព្វ វោច្ឆិជ្ជតិ ម  
តតោ បរិ ឧត្តសមុជ្ឈានុប្បវំ បរា យាច  
មត្តឡេវសេទ្វាតា បចត្តន្តិ ម

ឥច្ឆេវំ មតសត្តានិ បុននេច តចត្តរេ  
បដិសន្តិមុធានាយ តថារុបំ បចត្តតិ ម

វៀប្រសេចក្តីថា

រូបទាំងអស់ដែលបានបរិយាយមកហើយនេះ រមែង  
កើតក្នុងកាមភូមិ ក្នុងបរិក្ខិកាលដោយមិនមានសល់ ។ ក្នុង  
បដិសន្តិកាលនោះ សំរាប់សំសេទជបុគ្គល និង ឧប្បតិក  
បុគ្គល រូបទាំង ២ នេះ ទសករូបទាំង ៧ ( ៧០រូប ) គឺ ចក្ក  
សោតៈ ឃានៈ និង ជីវ្ហា កាយ ភាវៈ និង វត្ថុទសកៈ  
រមែងកើត ដោយឧក្រិដ្ឋន័យ ដោយឱមកន័យ ជួនកាល ចក្ក  
សោតៈ ឃានៈ និង ភាវទសកៈទាំងអស់នេះ មិនបានកើត

ព្រោះហេតុដូច្នោះ រមែងដឹងចំនួនដោយចំណែករូបដែលខ្លះ ។

ចំណែកតព្ភសេយ្យកស័ព្ទនេះ កាយ ភាវៈ វត្ថុទសកៈ  
រួម ៣ ទសកៈ ( ៣០រូប ) រមែងកើត តែជួនកាល  
ភាវៈទសកៈ ខ្លះទៅក៏មាន អំពីនោះតមក ក្នុងបវត្តិកាល  
ចក្ខុទសកៈជាដើម រមែងកើតដោយលំដាប់ ។

ដោយន័យដែលពោលមកហើយ កម្មសមុដ្ឋានិករូប  
កើតអំពីខណៈបដិសន្ធិចិត្ត ។ ចិត្តសមុដ្ឋានិករូបកើត អំពីខណៈ  
ទុតិយចិត្ត ( ភវង្គចិត្ត ) ។ ឧត្តសមុដ្ឋានិករូប កើតអំពីវិចិត្ត  
ខណៈដែលឱជារបស់អាហារ ជ្រូតជ្រាប រហូតរាង កាយ ។  
រួមសមុដ្ឋានិករូបទាំង ៤ នេះរមែងប្រាកដក្នុងកាមភូមិ  
រហូតជីវិត ដូចអណ្តាតភ្លើង ឬ ខ្សែទឹកដោយមិនខ្លះ  
ក្រសែឡើយ ។

ចំណែកសេចក្តីរលត់របស់រូបនោះ កាលជិតនឹងស្លាប់  
តាំងពីវិចិត្តខណៈរបស់ចិត្ត ១៧ ដូង មុន ចុតិ កម្មជួររូបរមែង  
រលត់ចុះ ។ កម្មជួររូបដែលកើតមកអំពីមុនៗ រមែងរលត់

ព្រមនិង ចុតិចិត្ត អំពីនោះតមក ចិត្តជួររូប និង អាហារជួររូប  
ក៏រលត់ដែរ តពីនោះទៅឧតុសមុដ្ឋានិករូប ប្រាកដនៅរហូត  
គ្រប់ពេលវេលា ជាអសុកចនៈ ដល់រាងឆ្អឹង ដូច្នោះឯង ។

អ្នកដែលស្លាប់ពីលោកនេះ ក្នុងជាតិខាងមុខតាំងពី  
បដិសន្ធិរូបមាន ដូចដែលពោលមកហើយ រមែងកើតថ្មី  
ទៀត ។

**សំដីខណ្ឌវិរូបបវត្តិកមន័យ ” ត ”**

រូបលោកេ បន យានជីវ្ហាកាយភាវ  
ឧសកានិ ច អាហារជ្វេកលាធានិ ច ន លព្ពន្ធិ  
តស្មា តេសំ បដិសន្ធិកាលេ ចកុសោត  
ចត្តវសេន តីណិ ឧសកានិ ជីវិតនវករោតិ  
ចត្តារោ កម្មសមុដ្ឋានកលាធា បវត្តិយំ ចិត្តោ  
សមុដ្ឋានា ច លព្ពន្ធិ ឃ

អសញ្ញាសត្តានំ បន ចកុសោតចត្ត  
សន្ធានិមិ ន លព្ពន្ធិ តថា សព្វានិមិ

ចិត្តជ្រុំបធានិ គស្មា គេសំ បដិសន្ធិការល  
ដ៏វិតនតកមេវ លព្ពតិ បវត្តិយព្ភ សទ្ធិត្ថិគំ  
ឧតុសមុដ្ឋានរូបំ អតិច្ឆតិ ម

ឥច្ឆេចំ កាយរូបធាសញ្ញិសទ្វាគេសុ តិសុ  
ថវានេសុ បដិសន្ធិបវត្តវិសេន ទុវិធា រូបបវត្តិ  
វេទិតព្ភ ម

ក្នុងរូបលោកនេះ ឃាន ជីវា កាយ ភាវទសក  
ទាំងអស់នេះ និងអាហារកលាបៈទាំងអស់រមែងមិនមាន  
ដូច្នេះក្នុងបដិសន្ធិកាលរបស់រូបព្រហ្ម រូបជាកម្មសមុដ្ឋាន  
រមែងកើត គឺ ចក្ក សោតៈ វត្ថុទសក និង ជីវិតនវកលាបៈ  
តែក្នុងបវត្តិកាលនោះ ចិត្តសមុដ្ឋានិករូប និង ឧតុសមុដ្ឋានិក  
រូបក៏បាន ។

ចំណែកព្រហ្មអសញ្ញិសត្តនោះ ចក្ក សោត វត្ថុទសកៈ  
និង សទ្ធិនវកៈ រមែងមិនមានឡើយ ។ ចិត្តជ្រុំបទាំងអស់ក៏  
ទំនងជាមួយគ្នា រមែងមិនកើត ព្រោះហេតុដូច្នោះ ព្រហ្ម

អសញ្ញីសត្តកាលបដិសន្ធិនោះ មានតែជីវិតនវកលាបៈ  
ប៉ុណ្ណោះ ។ ក្នុងបរិត្តិកាលរមែងមានសល់តែឧតុសមុដ្ឋានិក-  
រូប វៀរលែងសទ្ធករ ដូចន័យដែលពោលមកហើយ  
កាមភូមិ រូបភូមិ និង ព្រហ្មអសញ្ញីសត្ត រួម ៣ ភូមិ  
រូបបត្តិរមែងមាន ២ គឺ បដិសន្ធិ និង បរិត្តិ ។

**សំដៅគាថាសង្ខារៈ**

អដ្ឋវិសតិ ការមសុ ហោន្តិ គេវិស រូមិសុ  
សត្តរេសវ សន្និទំ អរូបេ នត្តិ ភិព្វិមិ សន្នោ  
វិការោ ជេតា មរណព្យាបមគ្គិយំ ន លព្ពន្តិ  
មវត្តេតុ ន ភិព្វិមិ ន លព្ពតិ ម

**ប្រែសចក្កិថា**

ក្នុងកាមភូមិរូប ២៨ រមែងកើតក្នុងរូបព្រហ្ម រូប  
២៣ រមែងកើតក្នុងព្រហ្ម អសញ្ញីសត្តរូប ១៧ រមែងកើត  
តែក្នុងអរូបភូមិនោះ មិនមានរូបអ្វីឡើយ ។

ក្នុងឧបហ្វាទរបស់ឧបបាតិកសន្និ ចំនួនរូប ៨ រូប រមែងមិនបានកើត គឺ សឡរូប ១ វិញ្ញត្តិរូប ២ វិការរូប ៣ ជរតារូប ១ និង អនិច្ចតារូប ១ រួម ៨ រូប ក្នុងបវត្តិកាល នេះ រូបណាមួយក៏មិនមាន ។

**ធម្មមេត្ត រូបបវត្តិក្កមោ** ដែលបានសំដែងមក ហើយជារូបបវត្តិក្កមន័យ ។

### **អធិប្បាយរូប បវត្តិក្កមន័យ**

**រូបបវត្តិក្កមៈ** ប្រែថា ~ លំដាប់សេចក្តីកើត របស់រូប ២៨ បានដល់លំដាប់សេចក្តីនៃបដិសន្ធិកាល និង បវត្តិកាល ។ ក្នុងទីនេះ បដិសន្ធិមាន៤ យ៉ាងគឺ ឥព្វសេយ្យ- កបដិសន្ធិ បានដល់សត្វដែលបដិសន្ធិ ក្នុងឥភិមាតា ដូចជា សត្វតិរច្ឆាន ជំពូកខ្លះជាដើម ។ សំសេទជបដិសន្ធិ បានដល់ សត្វមានបដិសន្ធិអាស្រ័យញើស ក្បែរ ដូចជា មនុស្ស សត្វ តិរច្ឆានមនុស្សខ្លះ ។ អណ្តេទជបដិសន្ធិ ( ពាក្យថា អណ្តេទជ កន្លែងខ្លះ អណ្តជៈក៏មាន ) បដិសន្ធិក្នុងពង ដូចជា



សត្វមាន់ជាដើម ។ ឧបបាតិកបដិសន្ធិ បានដល់សត្វដែល  
បដិសន្ធិ ដោយការប្រាកដជាខ្លួនធំ តែម្តង ដូចជា ទេវតា  
ព្រះព្រហ្ម ប្រេត នរក អសុរកាយ ជាដើម ។

ការកើតរូប បដិសន្ធិ ផ្សេងគ្នាដូច្នោះ ក្នុងកាមភូមិ  
១១ រមែងកើតពេញចំនួន ២៨ រូប ចំពោះ បវត្តិកាល ។  
ចំណែកបដិសន្ធិកាល សំរាប់សំសេទជ

បុគ្គល និង ឧបបាតិកបុគ្គល ទាំង ២ រមែងមាន  
ទសក រូប ៧ទសក ឬ ៧០ រូបក៏ថាបាន គឺ

- ១- ជីវិត ១ អវិនិញ្ចេត្តរូប ៨ ចក្ខុបសាទ ១ រួម ១០  
ហៅថា ចក្ខុទសកៈ
- ២- ជីវិត ១ អវិនិញ្ចេត្តរូប ៨ សោតបសាទ ១ រួម ១០  
ហៅថា សោតទសកៈ
- ៣- ជីវិត ១ អវិនិញ្ចេត្តរូប ៨ ឃានបសាទ ១ រួម ១០  
ហៅថា ឃានទសកៈ

៤- ជីវិត ១ អវិនិញ្ចេតរូប ៨ ជីវ្ហាបសាទ ១ រួម ១០  
ហៅថា ជីវ្ហាទសកៈ

៥- ជីវិត ១ អវិនិញ្ចេតរូប ៨ កាយបសាទ ១ រួម ១០  
ហៅថា កាយទសកៈ

៦- ជីវិត ១ អវិនិញ្ចេតរូប ៨ ភាវរូប ១ រួម ១០ ហៅថា  
ភាវទសកៈ

៧- ជីវិត ១ អវិនិញ្ចេតរូប ៨ ហទយវត្ថុ ១ រួម ១០  
ហៅថា វត្ថុទសកៈ

រួម ទសក ៧ ចំនួនរូប ៧០

ក្នុងទសកទាំង ៧នេះ ពួកដែលធ្លាប់មានអកុសល-  
ចិត្ត មិនបរិបូណ៌ដោយរូប មានន័យថា អ្នកខ្លះភ្នែកខ្វាក់  
អ្នកខ្លះត្រចៀកថ្លង់ អ្នកខ្លះ ច្រមុះកង្កត អ្នកខ្លះភាវរូបខូច  
( ខ្លើយ ) ព្រោះរូប ៧០ រូបណាខូច រូបនោះ មិនត្រូវរាប់  
ចូលក្នុងចំនួនរូបដែលធ្លាប់បាន ។

សំរាប់គណៈសេនាបតីបុគ្គល និង អណ្តើកជបុគ្គល ២ នេះ  
បានទសកៈ ៣ ទសក ឬ ៣០ រូប ក្នុងខណៈបដិសន្ធិ គឺ :

១- ជីវិត ១ អវិនិព្ពេត្តរូប ៨ កាយបសាទ ១ រួម ១០  
ហៅថា កាយទសកៈ

២- ជីវិត ១ អវិនិព្ពេត្តរូប ៨ ភាវរូប ១ រួម ១០ ហៅថា  
ភាវទសកៈ

៣- ជីវិត ១ អវិនិព្ពេត្តរូប ៨ ហឫទ័យវត្ថុ ១ រួម ១០  
ហៅថា វត្ថុទសកៈ

រួមទសក ៣ ចំនួន ៣០រូប

ក្នុង ៣០រូបនេះ មនុស្សសត្វខ្លះ ជួនកាលមានភាវរូប  
មិនបរិបូណ៌ ព្រោះអកុសលចិត្ត ក្នុងជាតិមុន មានន័យថា  
រាប់បាន ២ ទសក អំពីនោះតមក ក្នុងបវត្តិកាល ចក្ក-  
សោត-ឃាន-ជីវា រមែងប្រាកដតាមលំដាប់ ។

ក្នុងទីនេះ ចិត្តដំបូងហៅថា បដិសន្ធិចិត្ត ចិត្តទី ២  
ហៅថា ភវង្គចិត្ត ឬ បវត្តិចិត្តក៏បាន ភវង្គចិត្តនេះឯង សិ

សេចក្តីច្រើនជាងគ្នា គឺ ក្នុងរវាងបដិសន្ធិ និង ចុតិ ហៅថា ភវង្គចិត្តទាំងអស់ ដោយអាស្រ័យតាមលំដាប់ បដិសន្ធិ ភវង្គ ចុតិ ។

ក្នុងខណៈដែល ចិត្តដូងទាំង ៣ នេះ កម្មជួររមែង កើតអំពី ឧប្បាទខណៈរបស់បដិសន្ធិចិត្ត ។ ចិត្តជួររមែង កើតអំពី បឋមភវង្គចិត្ត ។ ឧត្តជួររមែងកើតអំពីបឋម ភវង្គចិត្ត ។ ឧត្តជួររមែងកើតអំពីវិចិតខណៈ របស់ បដិសន្ធិ ។ ចំណែកអាហារជួររមែងកើតមកអំពីឱជាខាង ក្រៅ ជ្រាបចូលទៅខាងក្នុង រួម កម្មជួររមែង ចិត្តជួររមែង ឧត្តជួររមែង និង អាហារជួររមែង ទាំង ៤នេះ ដូចអណ្តាតភ្លើង ឬ ក្រសែទឹក ដែលហូរទៅកាន់មហាសមុទ្រ រមែងកើតរហូតដល់ចុតិចិត្ត ។



តាមតាថាសង្គហៈអធិប្បាយថា សត្វដែលស្លាប់អំពី  
 ជាតិនេះ តាមទំនងដែលបានសំដែងមកហើយ អាស្រ័យ  
 បដិសន្ធិថ្មី ក្នុងជាតិថ្មីរមែងបានរូបដែលពោលមកហើយ  
 កើតតទៅទៀត ។ ក្នុងលោករបស់ព្រហ្មនេះ ឃានទសកៈ  
 ជីវ្ហាទសកៈ កាយទសកៈ ភាវទសកៈនិង អាហារជកលាបៈ  
 ទាំងអស់នេះ រមែងមិនមាន ព្រោះហេតុដូច្នោះ ក្នុងបដិសន្ធិ  
 កាលនោះ កម្មសមុដ្ឋានកលាបៈទាំង ៤ រមែងបានទទួលគឺ  
 ចក្កទសកៈ សោតទសកៈ វត្ថុទសកៈ និង ជីវិតនវកកលាបៈ  
 រួមកម្មសមុដ្ឋាន ៤ កលាបៈ ក្នុងបវត្តិកាលនោះ ចិត្តជ្ជៈ និង  
 ឧត្តជ្ជ រមែងបានទទួលដែរ

ចំណែកព្រហ្មអសញ្ជីសត្វនោះ ចក្កទសកៈ សោត-  
 ទសកៈ និង វត្ថុទសកៈ មិនមានឡើយ ។ ចិត្តជ្ជរូបទាំងអស់  
 មិនមានដូច្នោះ បដិសន្ធិរបស់ព្រហ្មអសញ្ជីសត្វ មានតែជីវិត  
 នវកកលាបៈ គឺ ជីវិតរូប ១ និង អវិនិព្ពេត្តរូប ៨ រួម ៩ រូប  
 ប៉ុណ្ណោះក្នុងបវត្តិកាលនោះ អវិនិព្ពេត្តរូប ៨ ជីវិតរូប ១

លហុតា មុទុតា កម្មញ្ញតា សក្ខណរូប ៤ នេះ និង  
អាកាសរូប ១ រួម ១៧ រូប ។

ដូច្នេះរូបបវត្តិរបស់ភូមិទាំង ៣ គឺ កាមភូមិ រូបភូមិ  
អរូបភូមិ និង អសញ្ញីសត្តភូមិ រួម ២ យ៉ាងគឺ បដិសន្និ និង  
បវត្តិកាល ។

### អធិប្បាយតាមគាថាសង្ខារៈ

ក្នុងកាមភូមិ គឺ អបាយទាំង ៤ មនុស្ស និង ទេវតា  
៦ ជាន់រមែងបានទទួល ចំនួនរូប ២៨ រូប ដោយបរិបូណ៌ ។  
ក្នុងរូបព្រហ្មរមែងបានទទួលរូបចំនួន ២៣រូប ( រៀវរំលែង  
ឃានៈ ជីវា កាយ ឥត្តិភាវៈ បុរិសភាវៈ ) ។ ក្នុងព្រហ្មអសញ្ញី-  
សត្ត បានត្រឹម ១៧ រូបគឺ អវិនិព្ពេតរូប ៨ ជីវិតរូប ១  
វិការរូប ៣ សក្ខណរូប ៤ និង អាកាសរូប ១ រួម ១៧ ។  
ក្នុងអរូបព្រហ្មនេះ មិនមានរូបឡើយ ។

ក្នុងខណបដិសន្និរបស់សត្វទាំងឡាយ ប្រាសចាករូប  
ទាំង ៨ ជានិច្ច គឺ សទ្ទៈ ១ វិញ្ញត្តិ ២ វិការរូប ៣ ជរតា ១

អនិច្ចតា ១ រួម ជរូប តែក្នុងបរិច្ឆេទនេះនឹងថា មិនកើត  
ក៏មិនមាន មានន័យថា រូបអ្វីមែងកើតបាន ។

**សំដៅនិព្វានតាមធារី**

និព្វានំ បទ លោកុត្តរសង្ខារំ ចតុមគ្គញ្ញា-  
ណេន សម្មិកាភព្វំ ឃ មគ្គដលានមារម្មណតុត្តា  
វានសង្ខារាយ តណ្ហាយ និក្ខនត្តា និព្វានន្តិ  
ធម្មច្ចុតិ ឃ តទេតំ សភាវតោ ឯកវិធម្មិ  
សឧបាទិសេសនិព្វានធាតុ អនុបាទិសេសនិព្វាន-  
ធាតុ ចេតិ នុវិចំ ហោតិ ការណបរិយាយេន ឃ  
តថា សុញ្ញតំ អនិមិត្តំ អប្បណិហិតពោតិ តិវិចំ  
ហោតិ អាការតេទេន ឃ

បទបច្ចុតមច្ចុតំ អសច្ចុតមនុត្តរំ  
និព្វានមីតិ ភាសន្តិ វានមុត្តា

មហោសយោ ឃ



ឥតិ ចិត្តំ ចេតសិកំ រូបំ និព្វានមិច្ឆមិ  
 បរមត្តំ បកាសេន្តិ ចតុធា ច តថាគតា ឧ  
 ឥតិ អធិប្បត្តសន្តមោ រូបសន្តមាវិភាគោ  
 នាម ឆដ្ឋមោ បរិច្ឆេទោ ឧ  
 ប្រែសេចក្តីថា

ចំណែកព្រះនិព្វាន គឺ លោកុត្តរធម៌ គួរធ្វើឱ្យជាក់  
 ច្បាស់ដោយមគ្គញ្ញាណទាំង ៤ ។ ធម៌ដែលជាអារម្មណ៍  
 របស់មគ្គចិត្ត ៤ ផលចិត្ត ៤ ព្រះដ៏មានព្រះភគ ត្រាស់ហៅ  
 ថា " ព្រះនិព្វាន " ព្រោះរួចផុតពីតណ្ហា គ្រឿងរិតរុំ ។ ព្រះ  
 និព្វាននោះឯង ថាដោយសភាវលក្ខណមាន ១ គឺ សេចក្តី  
 ស្ងប់ ថាដោយបរិយាយនៃហេតុមាន ២ គឺ  
 សន្មធាធិសេសនិព្វាន ១ អនុធាធិសេសនិព្វាន ១  
 ថាវដោយអាការមាន ៣ គឺ សុញ្ញតៈ ១  
 អនិមិត្តៈ ១ អប្បន្តិហិតៈ ១ ។

ព្រះសម្មាសម្ពុទ្ធទាំងឡាយជាម្ចាស់ ដែលព្រះអង្គ  
រួចផុតពីគណ្ណាជាគ្រឿង រួតរុំ រមែងត្រាស់ទុកថា អនុត្តរៈ  
ធម៌ដែលជាបច្ច័យទាំងឡាយ មិនប្រជុំតាក់តែង មិនមាន  
សេចក្តីស្លាប់ ឬ បែកធ្លាយជារបស់ទៀងហើយជាទីទៅក្នុង  
លោកនៃព្រះអរិយជាម្ចាស់ទាំងឡាយនោះ ហៅថាព្រះ  
និព្វាន ។

ព្រះតថាគតទាំងឡាយ ត្រាស់សំដែងបរមត្ថ ដោយ  
សង្ខេបមាន ៤ ប្រការ គឺ ចិត្ត ចេតសិក រូប និព្វាន ដោយ  
ន័យដែលពោលមកពីខាងដើម ។

ក្នុងគម្ពីរអភិធម្មត្ថសង្គហ បរិច្ឆេទទី ៦ ដែលមាន  
នាមថា រូបបរិច្ឆេទ ចប់ត្រឹមតែប៉ុណ្ណោះ ។

**សូរ-ឆ្លើយក្នុងរូបបវត្តិក្កមន័យ**

**សូរ** ក្នុងរូបបវត្តិក្កមន័យ លោកសំដែងបដិសន្ធិ ៤ ប្រការ  
គឺ ឧបបាតិកៈ សំសេទជៈ អណ្ណជៈ និង គព្ពសេយ្យកៈ ។ ក្នុង  
ពាក្យថា ឧបបាតិកៈ ជាដើមនេះ ប្រែថាអ្វី ? ហើយព្រោះ

ហេតុអ្វី ? ទើបឈ្មោះផ្សេងគ្នាយ៉ាងនេះ សុំពាក្យឆ្លើយ  
ព្រមដោយភស្តុតាងផង ។

**ឆ្លើយ** ការដែលលោកបែងចែក បដិសន្ធិជា ៤ យ៉ាងនោះ  
ព្រោះក្នុងមហា សីហនាទស្សត្រ មានព្រះបាលីថា

**ចតសេន្យា ឥមា សារីបុត្ត យោនិយោ  
គតមា ចតសេន្យា អណ្ណថា យោនិ ជលាពុថា  
យោនិ សំសេទថា យោនិ ឧបបាតិកា យោនិភិ  
ទ្រែប្រសេចក្តីថា**

ម្ចាស់សារីបុត្ត បដិសន្ធិ ឬ យោនិ ( កំណើត ) មាន  
៤ ប្រការ គឺ អណ្ណជយោនិ ជលាពុជយោនិ សំសេទជយោនិ  
និង ឧបបាតិកយោនិ រួម ៤ យ៉ាង ។

ពាក្យអណ្ណជៈ មានវិគ្គហៈថា **អណ្ណ ថាយន្តិភិ  
អណ្ណថា ទ្រែប្រថា** សត្វមួយជំពូកដែលកើតក្នុងពងដូច្នោះ  
ហៅថា អណ្ណជៈ ដូចជាសត្វស្លាប ទា មាន់ ជាដើម ។

ពាក្យថា គព្ពសេយ្យកៈ មានវិគ្គហៈថា **គព្ព**

សេន្ទីតិ គត្តសេយ្យ ប្រែថា សត្វមួយជំពូករមែង  
 អាស្រ័យផ្ទៃ ( គភី ) មាតាទើបអាចកើតបាន ដូច្នេះហៅ  
 ថា គត្តសេយ្យៈ ស័ព្វនេះជូនកាល ហៅថា ជលាពុជ ។ ក្នុង  
 សាសនារបស់ព្រហ្ម ហៅថា ជលាយុជៈ ព្រោះវិត្តហៈថា ជំ  
 ឯតីតិ ជរាយុ ជរាយុម្ហិ ជាតា ជរាយុជា ប្រែថា ផ្ទៃពោះ  
 មាតាហៅថា ជរាយុ អ្នកដែលកើតក្នុងជរាយុ ហៅថា  
 ជរាយុជ ដូចជាមនុស្ស សត្វតិរច្ឆាន ពួកខ្លះ សុនខ គោ សេះ  
 ជាដើម ។ ប៉ុន្តែ គត្តសេយ្យកៈសត្វប្រសូតមកតែមួយដង  
 ( មួយគ្រា ) អណ្ណជសត្វ រមែងប្រសូត ២ ដង ដូច្នេះក្នុង  
 ព្រះបាលី ហៅថា ឯកជសត្វ ទ្វិជសត្វ ឯកសត្វ ប្រែថា  
 ប្រសូត្រ ១ដង អណ្ណជ ប្រែថា ប្រសូត ២ ដង ។

ពាក្យថា សំសេទជ តាមវិត្តហៈថា សំសីទន្តិ ឯត្ថាតិ  
 សំសីទោ . សំសេទេ ជាយន្តីតិ សំសេទជា ប្រែសេចក្តីថា  
 ដែលមានទឹក មានជីវ ហៅថា សំសីទ ។ សត្វដែលកើត  
 អាស្រ័យសំសីទៈ ហៅថាសំសេទជៈ បានដល់អ្នកដែលកើត

ពីផ្កាឈូក ដើមឈើ ឬ សត្វដែលកើតពីញើសក្អែលជា  
ដើម ។

ពាក្យថា ឧបបាតិកៈ តាមវិគ្គហថា តតោ តតោ  
ឧបបាតិក្ខា វិយ ជាយន្តិកិ ឧបបាតិកា ប្រែថា សត្វមួយជំពូក  
រមែងប្រាកដជារូបដូចដែលនឹងហើរមកពីភពចាស់ ដូច្នេះ  
ហៅថា ឧបបាតិក បានដល់ពួកសត្វ នរក អសុរកាយ និង  
ទេវតាជាដើម ។ ការដែលតាំងឈ្មោះបដិសន្ធិផ្សេងគ្នានោះ  
ព្រោះអាការបដិសន្ធិ និង ចំនួន រូបដែលមានផ្សេងៗគ្នា  
ដូច្នេះ ។

**សួរ៖** ក្នុងបដិសន្ធិទាំង ៤ ដែលបរិយាយមកហើយ គព្ពសេ-  
យ្យសត្វ និង អណ្ណជសត្វ ទាំង ២ ជំពូកនេះកាលបដិសន្ធិ  
រមែងបានទទួលរូបបានប៉ុន្មាន ? ហើយក្នុងបវត្តិបាន  
ប៉ុន្មាន ?

**ឆ្លើយ៖** អណ្ណជសត្វ និង គព្ពសេយ្យសត្វ ទាំង ២ ជំពូកនេះ  
ពេលបដិសន្ធិកាល រមែងបានទទួលទសកៈទាំង ៣ គឺ

បរិច្ឆេទទី ៦

កាយទសកៈ ភាវទសកៈ និង វត្ថុទសកៈ រួម ៣ ទសក ឬ ៣០ រូប គឺ អវិនិញ្ចេតរូប ៨ ជីវិតរូប ១ និង កាយបសាទ ១ រួម ១០ អវិនិញ្ចេតរូប ៨ ជីវិតរូប ១ និង ភាវរូប ១ ( ប្រុស ឬ ស្រី ) រួម ១០ អវិនិញ្ចេត ៨ ជីវិតរូប ១ និង វត្ថុរូប ១ រួម ១០ រួមទាំងអស់ ៣០រូបដោយបរិបូណ៌ ។

៣១

ក្នុងបវត្តិកាលនេះបានរូប ២៨ ពេញបរិបូណ៌ គត្តសេយ្យកៈនេះឯង ជួនកាលព្រះបាលីហៅថា ជលាពុជៈ ក្នុងសាសនាព្រហ្ម ហៅថា ជរាយុជ តែមានន័យដូចគ្នា ផ្សេងតែ ជលាពុជៈ ឬ គត្តសេយ្យកៈ ជា ឯកជបដិសន្ឋិ អណ្ណជៈ ជាទ្វិជបដិសន្ឋិ ព្រះបាលីក្នុងសុត្តនិបាតថា :

**ឯកជំថា ទិជំថា វាមិ យោឆ ធាណំ  
វិហឹសតិ ឧលឃ**

វ្យែមថា អ្នកណាបៀតបៀន ឯកជសត្វ ឬ ទ្វិជសត្វ ដូចនេះ ឯកជសត្វ បានដល់សត្វប្រសូតតែ ១ ដង ចំណែកទ្វិសត្វ បានដល់សត្វ ប្រសូត ២ ដង មានន័យថា គ្រាដំបូងសំរាល

ចេញមកជាពងសិន ហើយអាស្រ័យការភ្ជាស់ពង រហូត  
កើត ១ដងទៀត ។ ឯក ឬ ទ្វីជ បរិបូណ៌ ដោយរូប ៣០រូប  
ដែលពោលមកហើយ ។

**សួរ:** ឧបបាតិកបដិសន្ធិ និង សំសេទជបដិសន្ធិបានរូប  
ប៉ុន្មាន ? និងក្នុងបវត្តិកាល បរិបូណ៌ដោយរូបប៉ុន្មាន ?

**ឆ្លើយ:** ឧបបាតិក: ឬ សំសេទជ: បុគ្គលទាំង ២ ក្នុងបដិសន្ធិ  
កាលនោះ រមែងបានទទួលទសក: ទាំង ៧ ទសក: ឬ ៧០  
រូប គឺ ចក្ខុទសក: សោតទសក: ឃានទសក: ជីវ្ហាទសក:  
កាយទសក: ភាវទសក: វត្ថុទសក រួម ៧ ទសក: ឬ  
៧០រូប ដោយឧក្រិដ្ឋន័យ

ចំណែកឱមកន័យនោះ ចក្ខុ សោត ឃាន: និង  
ភាវទសក: រមែងមិនកើតក៏មាន តែក្នុងបវត្តិកាលនោះ  
មានរូបពេញបរិបូណ៌ដូចគ្នា ដូចជាទេវតាជាដើម ។ ចំណែក  
មនុស្ស សំសេទជបដិសន្ធិ ដូជានាង អម្ពុបាលិកា នាង  
ចិញ្ចោមាណវិកា នាងបុទុមទេវី ជាដើម ។ ពួកនាងទាំងនេះ

កើតពីក្នុងផ្កាល្អក កើតពីដើមស្វាយ កើតពីដើមអំពិល ។

**សួរ** តាមអភិធម្មត្ថសង្គហៈថា ឧបបាតិកបដិសន្ធិ រមែង  
មិនបានទទួលចក្ខុ - សោតៈ - ឃានៈ ទាំងអស់នេះមាន  
ន័យថាយ៉ាងណា ? ពួកទេវតាខ្លះ មិនមានត្រចៀក - ភ្នែក  
និង ច្រមុះឬ ?

**ឆ្លើយ** ឧបបាតិកបុគ្គលខ្លះ ដូចជាប្រៃស អសុរកាយ និង  
ទេវតា ពួកចាតុម្មហារាជិកា នោះ ជាអ្នកភ្នែកខ្ជាក់  
ត្រចៀកថ្លង់ ច្រមុះកង្កត ត្រូវមានប្រាកដ ព្រោះសត្វអបាយ  
ទាំង ៤ ជាទុគ្គតិហេតុកបដិសន្ធិបុគ្គល ចំណែកចាតុម្មហា-  
រាជិកាទេវតា ជាសុគតិហេតុកបដិសន្ធិ ( មេត្តាមើលភាវ  
រូបបុគ្គលចែកបុគ្គល ១២ជំពូក ) ។

អាចារ្យពួកខ្លះថា ឧបបាតិកបុគ្គលដែលមានភ្នែក  
ខ្ជាក់ ត្រចៀកថ្លង់ មាននៅ ។ ចំណែកឧបបាតិកបុគ្គល  
ដែលមិនមានច្រមុះ ភ្នែក ត្រចៀក មិនមានភស្តុតាងថា  
អឃានកោ ឧបបាតិកោនត្តិ ប្រែតាមអង្គកថា ថា



ឧបបាតិកបុគ្គលដែលមាន ច្រមុះ ឬ ក៏គ្មានដូច្នោះ តែយ៉ាង  
ណាក៏ដោយក្នុងបាលី យមកៈ រ៉ាប់រងថា ឧបបាតិកបុគ្គល  
ដែលខ្លះ ឃានបសាទ ក៏ត្រូវមានដូចព្រះបាលីថា  
**អឃានកំ ឥត្តិនំ ឧប្ប្នន្តិនំ តាសំ ឥត្តិន្ទ្រិយំ**  
**ឧប្ប្នតិ នោ ច តាសំ ឃានិន្ទ្រិយំ ឧប្ប្នតិ**  
**ដូច្នោះ ហើយថា អឃានកានំ មុរិសានំ ឧប្ប្នន្តានំ**  
**តេសំ មុរិសិន្ទ្រិយំ ឧប្ប្នតិ នោ ច តេសំ**  
**ឃានិន្ទ្រិយំ ឧប្ប្នតិ ដូច្នោះ ប្រែថា រួមគ្នាទាំង ២**  
**ព្រះបាលីថា ឧបបាតិក ស្រី និង ប្រុសដែលប្រាសចាក**  
**ឃានៈនេះ ឥត្តិន្ទ្រិយំ និង មុរិសិន្ទ្រិយំកើត ឃានិន្ទ្រិយំមិន**  
**កើតឡើយ ព្រោះហេតុដូច្នោះ ឧបបាតិកបដិសន្ធិ ដែលមិន**  
**មានចក្ក ឬ បន្ថែមចក្កបសាទ សោតបសាទ ឃានបសាទ**  
**ក៏ត្រូវមានជា ប្រាកដ ព្រោះទាក់ទងនិង សុគតិហេតុក-**  
**បដិសន្ធិ ដែល អធិប្បាយមកហើយ ។**

សួរ ក្នុងអភិធម្មត្ថសង្គហៈថា **តតោ បរិ**  
**បធិត្តកាលេ កមេន ចក្កុនសកានីនិ ធាតុតវន្តិ**  
**ប្រែថា** ខាងក្រោយដែលបដិសន្ធិ គឺ បរិក្កិកាលនោះ ចក្កុ  
 សោតជាដើមរមែងកើតតាមលំដាប់ ។ ក្នុងទីនេះ ចក្កុ  
 សោត ឃានៈ ជីវ្ហា កាយ ទាំងអស់នេះកើតតាមលំដាប់ ឬ  
 នឹងកើតណាមុន ។ ពាក្យថា កមេនៈ ដោយលំដាប់ ឬ  
 ជួនកាលថា កមេនៈ ប្រែថា ព្រោះកម្ម ។ ២ ស័ព្ទនេះ ស័ព្ទ  
 ណាត្រង់នឹង ព្រះអធ្យាស្រ័យនៃព្រះសាស្តា ?

**ឆ្លើយ** ការសំដែងលំដាប់នៃបដិសន្ធិ ក្នុងសាសនារបស់  
 យើង និង សាសនាដទៃៗមានច្រើន គឺ សាសនារបស់ពួក  
 អាហ៊ប់ ចិន បារាំង ជាដើម ។ សំដែងទៅម្នាក់ម្យ៉ាង ម្នាក់  
 ១ គម្ពីរ តែនឹងសំដែងតទៅនេះ នឹងសំដែងតាមការទេសនា  
 របស់ព្រះសាស្តា ដែលប្រាកដនៅក្នុងគម្ពីរ សំយុត្តនិកាយ  
 ថា សម័យមួយព្រះសាស្តានៃយើងគង់នៅភ្នំ ឥន្ទកូដ ក្នុង  
 មគធ្រដ្ឋ ។ សម័យនេះមានយក្ខ មួយនាក់ឈ្មោះ **ឥន្ទកៈ**

មកទូលសួរព្រះសាស្តាថា :

រូបំ ន ជីវន្តិ វិនន្តិ ពុន្ណា កថំ នូយំ  
វិន្តតិ សវំរំ កតស្ស អដ្ឋិយមកបិណ្ណមេតិ កថំ  
នូយំ សង្ខតិ គព្ពស្មី ឧ

វ័យ្យសេចក្តីថា

ព្រះពុទ្ធទាំងឡាយពោលថារូបមិនមែនជីវិត កាល  
បើដូច្នោះ សត្វដែលបដិសន្ធិក្នុងផ្ទៃមាតា បានរាងកាយមកពី  
ណា គំនរឆ្អឹងបានមកពីណា និង ចូលបដិសន្ធិក្នុងផ្ទៃមាតា  
បានយ៉ាងណា ដូច្នោះតាមពាក្យបុព្វារបស់យក្ខបានសេចក្តីថា  
សង្ស័យរូប និង ជីវិត ថា ជីវិតជារូបនោះឯង ។ តាមដែល  
ព្រះពុទ្ធជាម្ចាស់ទាំងឡាយពោលថា រូបមិនមែនជីវិត កាល  
បើដូច្នោះ អ្វីជាជីវិត សត្វបានរាងកាយមកពីណា ឆ្អឹងបាន  
មកអំពីណា ហើយការប្រព្រឹត្តិក្នុងផ្ទៃមាតា កកើតមកបាន  
យ៉ាងណា ។

កាលអ្នកសង្ស័យថា រូប និង ជីវិត ជាមួយគ្នា និង

ទាក់ទងមកអំពីបដិសន្ធិយ៉ាងណា ព្រះសាស្តាជាកំពូលអ្នក  
ប្រាជ្ញក្នុងគ្រៃលោក ទើបទ្រង់វិនិច្ឆ័យថា

**បឋមំ កលលំ ហោតិ កលលា ហោតិ  
អតុទំ អតុទា ជាយតេ បេសិ បេសិ និប្បត្តតោ  
យនោ បព្ភបសាខា ជាយន្តិ កេសា លោមា  
នខាមិច**

**ប្រែសេចក្តីថា**

សត្វដែលបដិសន្ធិក្នុងផ្ទៃមាតា កើតតាមលំដាប់  
សត្តាហៈ ( គឺ សប្តហ៍ ៧ ថ្ងៃ ) គឺ **កលលសត្តាហ**  
**អតុទសត្តាហ បេសិសត្តាហ យនសត្តាហ** និង  
**បព្ភបសាខសត្តាហ** តាមការសំដែងនេះ សត្តាហៈ ៥  
រមែងកើតតាមលំដាប់ តែចក្ក សោតៈ ឃានៈជាដើមនៅ  
មិនប្រាកដព្រោះ តាំងពីខណៈដែលបដិសន្ធិ ដល់បញ្ចុម-  
សត្តាហៈ ( សប្តហ៍ទី ៥ ) បាន ៣៥ថ្ងៃ ភ្នែក ត្រចៀក  
ច្រមុះ នៅមិនទាន់មានឡើយ ។ កាលដែលភ្នែក ត្រចៀក

ច្រមុះកើត នោះព្រះអង្គកថាចារ្យ អធិប្បាយថា តាំងពី  
១១ សត្តាហៈ ឬ ៧៧ថ្ងៃ ពីនោះមកភ្នែក ត្រចៀក ច្រមុះ  
ទើបកើតតាមលំដាប់ តាមព្រះបាលី របស់ព្រះអនុរុទ្ធាចារ្យ  
ថា " កមេន ដោយលំដាប់ " នោះត្រង់នេះមានន័យថានៅ  
មានអាចារ្យខ្លះ ដែលមិនឃើញដោយស័ព្ទ " កមេន " ។  
អធិប្បាយថា កាលដល់ ១១ សត្តាហ៍ ឬ ៧៧ថ្ងៃ  
គ្រប់សព្វហើយ សត្វដែលបដិសន្ធិក្នុងផ្ទៃមាតាបាន អាយុ ២  
ខែ និង ១៧ ថ្ងៃហើយ ចក្កុ សោតៈ ឬ ឃានៈ រមែងកើត  
ណាមុនក៏បាន មិនចាំបាច់កើតតាមលំដាប់ព្រោះបាលីក្នុង  
សំយុត្តនិកាយថា

**បណ្ឌិមេ ខោ ភិក្ខុវេ សត្តាហោ បណ្ឌ  
បិណ្ឌិកា ជាយន្តិ សណ្ឋហន្តិ កម្មតោ ម  
វ្រែបសេចក្តីថា**

ក្នុងសត្តាហទី ៥ នោះ ជាទីកើតស្នាម ឬ ទឹកន្លែង  
របស់ចក្កុ សោតៈ ឃាន ជីវា ប្រាកដឡើងតាមកម្ម ។ ព្រោះ

ហេតុដូច្នេះក្នុងព្រះអភិធម្មត្ថសង្គហៈថា " កមេន " នេះជូន  
កាលអាចជា " កមេន " ក៏បាន ។ ដោយអក្ខរាវិរុទ្ធ គឺ ខ្លះ  
អក្សរ " ម " ឬផ្លាស់អក្សរទៅមួយតួក៏បាន ។

ការដែលអាចារ្យបុរាណ ប្រកែកជំរែកតាមកនោះ  
ក៏ព្រោះក្នុងអភិធម្មត្ថសង្គហៈថា **បវត្តិកាលេ កមេន**  
ប្រែថា ក្នុងបវត្តិកាលតាមលំដាប់ ។ ពាក្យថា បវត្តិកាល  
ក្នុងដីកានៃអភិធម្មត្ថ វិភាវិនិកែថា **បវត្តិកាលេតិ**  
**សត្តមេ សត្តារហេ** ប្រែថា បវត្តិកាលនេះបានដល់  
សត្តាហៈទី ៧ មានន័យថា លោកដីកាចារ្យអង្គនេះ ចូលចិត្ត  
សត្តាហៈទី ៧ ជាបវត្តិកាល និង ពាក្យថា កមេនៈសំដៅថា  
ចក្ខុ សោតៈ ឃានៈ ជីវ្ហា ទាំងអស់នេះរមែងប្រាកដតាំងពី  
៧ សត្តាហៈមក ព្រោះហេតុដូច្នេះ តាមមតិលោកដីកាចារ្យ  
អង្គនេះ បង្ហាញឱ្យឃើញថា បវត្តិកាលនោះរាប់យកពី ៧  
សប្តាហ៍ទៅ ។ ពាក្យថា កមេន នោះ ចក្ខុ សោតៈ ឃានៈ  
ជីវ្ហា រមែងកើតពី ៧ សប្តាហ៍ ដោយលំដាប់ដូច្នោះ ។

កាលលោកបុរាណចារ្យ បានប្រកែកជជែករឿង  
បដិសន្ធិយ៉ាងនេះ ដោយមិនបានវិនិច្ឆ័យថា វាទះរបស់អ្នក  
ណាជាប្រាកដ ។ កាលបើដូច្នោះ ជាតួនាទីរបស់យើង ចាំ  
បាច់ត្រូវស្រាវជ្រាវគម្ពីរផ្សេងៗ ដែលគួរស្តាប់ ជឿបាន  
ហើយត្រូវបង្ហាញដាច់ខាត ត្រង់ណាជាពុទ្ធបំណង ឬ វាទះ  
របស់អ្នកណា សូមជាទីពឹងបានរបស់ពួកយើង អ្នកជា  
បច្ច័មសាវ័កដែលមានសតិ ប្រាជ្ញាតិច ព្រោះហេតុដូច្នោះ  
សូមដែលនឹងពោលតទៅនេះ ជាពាក្យវិនិច្ឆ័យរបស់ព្រះ  
អាចារ្យនៃយើង ព្រមជាមួយនឹងអត្ថនោមត្យាធិប្បាយ  
តាមសេចក្តី ចេះដឹងរបស់ខ្ញុំម្ចាស់ផង ។

ពាក្យវិនិច្ឆ័យស័ព្ទ កមេនៈ និង កម្មេនៈ តាមវាទះ  
របស់ព្រះអនុរុទ្ធាចារ្យ នោះ ចក្ក សោតៈ ឃានៈ ជីវ្ហា រមែង  
ប្រាកដតាមលំដាប់គឺ ១- ភ្នែកកើតមុន ២- ត្រចៀកកើត  
៣- ច្រមុះកើត ៤- អណ្តាតកើតតាមលំដាប់ ។ ពីរពាក្យ  
នេះ ខ្ញុំម្ចាស់បានស្រាវជ្រាវ មើលក្នុងនាមរូប បរិច្ឆេទ

អង្គកថាដែលជាគម្ពីរ របស់ព្រះអនុរុទ្ធាចារ្យ មានព្រះបាលី  
ថា **តតោ បរិ បវត្តិម្ហិ វឌ្ឍមាណសស្ស ជន្នុនោ  
ចក្កុនសកាណយោ ច ចត្តារោ ហោន្តិ សម្មវា  
ទ្រែមថា** ខាងក្រោយដែលសត្វបដិសន្ធិ ក្នុងបវត្តិកាលនោះ  
សត្វដែលចំរើនវ័យនោះមក ទសកៈទី ៤ មានចក្កុទសកៈ  
កើតជាដើម ប្រាកដតាមលំដាប់ដូច្នោះឯង ។ ប្រការមួយវិញ  
ទៀត ពាក្យថាកម្មនៈ ខ្ញុំម្ចាស់មិនឃើញថា ព្រះអនុរុទ្ធា-  
ចារ្យ ថែមទៀត ព្រោះក្នុងរូបសមុដ្ឋាន លោកបាន  
អធិប្បាយមកហើយថា :

ហទយឥន្ទ្រិយរូបានិ កម្មជានេវ ប្រែថាហទយរូប  
និង ឥន្ទ្រិយរូប ៨ រួម ៩ រូបនេះ កើតមកព្រោះកម្ម ដូច្នោះ  
អ្នកណាក៏ដឹងថា ចក្កុ សោតៈ ទាំងអស់នេះជាដើម បានមក  
ព្រោះកម្ម ព្រោះហេតុដូច្នោះ ពាក្យថាកម្មនៈនោះសំដូច  
រឿងបដិសន្ធិគព្ពសេយ្យកសត្វហើយ ។

ការដែលពោលដល់ ចក្កុ សោតៈ ជាដើមកើតនោះ



សូម្បីក្នុងដីការបស់អភិធម្មត្ថិភារិនី សំដែងថា សប្តហ៍ទី ៧ ចក្ខុ សោតៈ ឃានៈ ជីវ្ហា កើតតាមលំដាប់ ដូចនេះ ខ្ញុំម្ចាស់ ក៏នៅ មិនយល់ព្រម សេចក្តីឃើញផងទេ ព្រោះសប្តហ៍ទី ៧ អាយុនៅមិនទាន់បាន ២ ខែ បដិសន្ធិនៅទន់ ( ខ្លី ) ច្រើនមានតែពក ( ចំណុច ) សំរាប់នឹងកើតជាជើង ២ ដៃ ២ និង ក្បាល ១ រួម ៥ ប៉ុណ្ណោះ ។ មានន័យថានៅជាដុំ សាច់ក្រហមៗ គ្មានភ្នែក ត្រចៀក ច្រមុះ អណ្តាតទេ ។ ដូច្នេះក្នុងកថាវត្ថុលោក អដ្ឋកថាចារ្យ បានអះអាងថា

**គត្តសេយ្យភស្ត្រានំ វេជ្ជត្ថិកាយតនេសុ  
មនាយតនកាយាយតនានេវ បដិសន្ធិកូលេន  
ឧប្បជ្ឈន្តិ សេសានិ ចត្តារិ សត្ត សត្តតិ ត្រិម្ហិ  
ជាយន្តិ**

ច្រើនថា សត្វដែលបដិសន្ធិក្នុងផ្ទៃមាតា ក្នុងអាយតនៈខាង ក្នុង មនាយតនៈនិង កាយាយតនៈ ទាំង ២ នេះឯងកើតក្នុង ខណៈបដិសន្ធិ នៅសល់ ចក្ខុ សោតៈ ឃានៈ ជីវ្ហា ទាំង ៤ នេះ

រមែងកើតក្នុងយប់ ដែលបាន ៧៧ ថ្ងៃប៉ុណ្ណោះ ។ បាន  
សេចក្តីថា ១១ សប្តាហ៍ ឬ ៧៧ ថ្ងៃ ។ ភ្នែក ត្រចៀក  
ច្រមុះ អណ្តាត ទើបកើតតាមលំដាប់ ។

ព្រោះហេតុដូច្នោះ តាមអភិធម្មត្ថសង្គហៈថា  
បរិក្ខិកាលេ និង កមេនៈ ស័ព្ទនេះ សូមវិនិច្ឆ័យថា  
បរិក្ខិកាលដែល ចក្កុ សោតៈ ដែលកើត ត្រូវរាប់ពី សប្តាហ៍  
និង ស័ព្ទថា កម្មេនៈ ឃើញសមគួរថា កមេនៈដោយមាន  
ភស្តុតាង ដែលបានអធិប្បាយមកហើយ ។

ស្ទួន៖ តាមព្រះពុទ្ធវចនដែលត្រាស់ថា : បឋមំ កលលំ  
ហោតិ ជាដើម ប្រែថា ទឹកកលលំ ដំបូងនៃសប្តាហ៍នោះ ។  
ពាក្យថាកលល អព្វទ បេសិ យន បសាទ ទាំងអស់នេះ  
មានន័យថាដូចម្តេចខ្លះ ?

ឆ្លើយ ពាក្យថា កលលៈ បានដល់ទឹកថ្លាស្អាតដែលបដិសន្ធិ  
ក្នុងផ្ទៃមាតា ។ សេចក្តីថា ទឹកថ្លាស្អាតនេះ មិនអាចនឹង  
ឃើញបានដោយភ្នែកមនុស្ស ស្មានដូចដំណក់ប្រេងល្ង ដែល

លោកអង្គកថាចារ្យថា

**តិលតេលស្ស យថា ពិនុ សម្មិមនេន្តា  
អនាវិលោ ឯវំ វណ្ណមជិតាគី កលលំ  
សម្មបតុច្ចុតិ**

ចម្រើន ដូចដំណក់ប្រេងល្អ ឬ មានន័យម្យ៉ាងទៀត មាន  
វណ្ណៈ ឬ ពណ៌យ៉ាងនេះ ហៅថា កលលៈ ។ ទឹកកលលៈនេះ  
មានវេលាតាំងនៅបានត្រឹម ៧ ថ្ងៃប៉ុណ្ណោះ ។ កាលគ្រប់ ៧  
ថ្ងៃហើយក៏ប្រែសភាពជាអព្វទៈ ប្រែថា ទឹករាវចូលទៅ  
បន្តិចរហូត ៧ ថ្ងៃ ។ កាលគ្រប់ ១៤ ថ្ងៃហើយ អព្វទៈនេះ  
ប្រែសភាពជាបេសិមានពណ៌ ដូចសំណ រហូត៧ថ្ងៃ កាល  
គ្រប់២១ថ្ងៃហើយបេសិ ប្រែសភាពជាយនៈ ជាដុំដូច  
ក្រដាសពង រហូត ៧ ថ្ងៃ ។ ក្នុងអង្គកថាអះអាងថា

**យថា កុក្កុដិយោ អនន្តិ សមន្តិ  
បរិមន្តលំ ឯវំ យនស្ស សន្ធានំ និព្វត្តិ  
កម្មបច្ចុយា**

**ថ្ងៃប្រថុយ** ដូចនឹងពងមាន់រាងមូលដោយប្រការទាំងពួង រូប  
 របស់យន្តបដិសន្ធិក៏ដូច្នោះ ព្រោះកម្ម ដូច្នោះនេះ ។ កាល  
 គ្រប់ ២៨ ថ្ងៃប្រៃសភាពជាពួកសំរាប់សាខាទាំង ៥ គឺ ជើង  
 ២ ដៃ ២ និង ក្បាល ១ រួម ៥ រហូត ៧ ថ្ងៃ ។ រួម៥  
 សប្តាហ៍ជា (៣៥ ថ្ងៃ) ។ ព្រះបាលីក្នុងសំយុត្តនិកាយថា  
**បញ្ចមេ ខោ ភិក្ខុវេ សត្តារហោ បញ្ច បិណ្ឌិកា**  
**ជាយន្តិ សន្តាហនតិ កម្មតោ ថ្ងៃប្រថុយ** ~  
 ក្នុងសប្តាហ៍ទី ៥ នៅបីឡកៈគឺ ពកសំរាប់កើតជាដៃ ជើង  
 ក្បាល រមែងប្រាកដព្រោះកម្ម អំពីនេះតទៅទល់ដល់  
 សប្តាហ៍ទី ១១ គឺ ៧៧ ថ្ងៃ ទើបបរិបូណ៌ដោយ ចក្ខុ សោតៈ  
 យានៈ ជីវ្ហា រួម ៤ ប្រការ ប្រាកដតាមលំដាប់ ។ កាលដល់  
 ៤៣ សប្តាហ៍ កេសា លោមា នខា ជាដើមរមែងកើតតាមៗ  
 គ្នាមកដូច្នោះឯង ។  
**ស្នូរ** តាមអភិធម្មត្ថសង្គហៈ ព្រះអនុរុទ្ធាចារ្យ ពោលទុក  
 ថា :

ក្នុងរូបលោកវមែងបានរូប ២៣ គឺ ក្នុងរូប ២៨ វៀរលែង  
ឃានៈ ជីវា កាយ ឥត្តិភាវៈ បុរិសភាវៈ និង អាហារជួររូប  
ក្នុងទី នេះ អាហារជួររូបមិនចាំបាច់ត្រូវមាន  
ដូចម្តេចទើបថារូប ២៣ ។ សំរាប់អាហារជួររូបទាំង ២  
ទើបនឹងត្រូវលើកលែង ចេញមិនមែនឬ ?

**ឆ្លើយ** កាលដែលព្រះអនុរុទ្ធាចារ្យ មិនបានដកអាហារជួរ-  
រូប ២នេះ ព្រោះ អាហារជួររូបនោះ វមែងមាន ២ ប្រភេទ  
គឺ អជ្ឈត្តិកាហារ និង ពហិទ្ធាហារទាំង ២ យ៉ាងនេះ សូម្បី  
ព្រហ្មមិនមានអាហារក៏ដោយ មហាកូតរូប ៤ គឺ បបរិ  
អាបោ តេជោ វាយោ វមែងប្រាកដនៅជានិច្ច ។ មហាកូត-  
រូបទាំង ៤នេះឯង រាប់ចូលក្នុងអាហារជួររូបផង ។ មានន័យ  
ថា កាលដែលមិនបានលើកលែង អាហារជួររូបនេះ អំពីរូប  
២៣ ព្រោះពាក្យថា អាហារបានដល់ ឱជា ដូចដែលបាន  
អធិប្បាយមកហើយពីខាងដើម នៃបរិច្ឆេទនេះ ។

កាលឱជាខាងក្នុងដកចេញ ឱជាខាងក្រៅក៏នៅមាន

ហើយ គន្ថារម្មណ៍ រសារម្មណ៍ និង ធាតុទាំង ៤ ក៏នៅមាន  
 ប្រាកដ ។ ព្រោះហេតុដូច្នេះ ព្រះអនុរុទ្ធាចារ្យ មិនបានដក  
 ចេញ តែយ៉ាងណាក្តីសូម្បីព្រះអនុរុទ្ធាចារ្យមិនបានដកចេញ  
 ក្នុងវិកង្គនៅមានបាលីថា **រូបធាតុយា ឧប្បត្តិកូណ**  
**មញ្ញាយតនំ ធាតុតវន្តិ ចក្ខុយតនំ**  
**រូធាយតនំ សោតយតនំ មនាយតនំ ធម្មាយតនំ**  
**មញ្ញធាតុយា ធាតុតវន្តិ ចក្ខុធាតុ រូបធាតុ**  
**សោតធាតុ មនោវិញ្ញាណធាតុ**

ទៀបថា ក្នុងខណៈដែលបដិសន្ធិរូបព្រហ្ម អាយតនៈទាំង ៥  
 រមែងកើត គឺ **ចក្ខុយតនៈ រូធាយតនៈ**  
**សោតាយតនៈ មនាយតនៈ ធម្មាយតនៈ** រួម ៥  
 អាយតនៈ ។ ធាតុទាំង ៥ រមែងកើតគឺ ចក្ខុធាតុ រូបធាតុ  
 សោតធាតុ មនោវិញ្ញាណធាតុ ធម្មធាតុ រួម ៥ ធាតុ ។

តាមព្រះបាលីដែលជ្រើសមកហើយនេះ សំដែងឱ្យ  
 ឃើញថា ក្នុងរូបព្រហ្ម ឃានបសាទ មិនមាន ក្លិន ក៏មិនចាំ

បាច់មាន ជីវ្ហាបសាទមិនមាន រស ក៏មិនចាំបាច់មាន ឱជា ក៏  
មិនចាំបាច់ផង ដូច្នោះរូបព្រហ្ម ត្រូវមាន រូប ២០ ប៉ុណ្ណោះ គឺ  
ក្នុងចំនួនរូប ២៨ ដករូប ៨ គឺ : ឃានៈ ជីវ្ហា កាយ តត្តិការៈ  
បុរិសការៈ គន្ធរស ឱជា រួម ៨ រូបនេះ តែក្នុងអភិធម្មគ្គ  
សង្គហៈថា រូប ២៣ ដូចដែលបានអធិប្បាយមកហើយ ។

សួរ៖ ក្នុងអសញ្ញិសត្តភូមិ កាលបដិសន្ធិបានរូប ៩ រូប ។  
ក្នុងបវត្តិកាល បាន ១៧ រូប ។ កាលបដិសន្ធិបាន ៩ រូប  
ហើយក្លាយជា ១៧ រូបបានយ៉ាងណា ?

ឆ្លើយ ព្រហ្មអសញ្ញិសត្ត ជារូបបដិសន្ធិនោះ កាលបដិសន្ធិ  
បានចំពោះ ៩ រូប គឺ បឋវី អាបោ តេជោ វាយោ វណ្ណៈ  
គន្ធៈ រសៈ ឱជា និង ជីវិត រួម ៩ រូប ។ ក្នុងបវត្តិកាលបាន  
១៧ រូប គឺ អវិនិព្ពេក្យរូប ៨ ជីវិតរូប ១ វិការរូប ៣ សក្កណ  
រូប៤ និង អាកាសរូប ១ រួម ១៧ រូប ។ ព្រោះកាលបដិសន្ធិ  
ត្រូវមាន ឧបច្ចយ សេចក្តីកើត សន្តតិ សេចក្តីចំរើន ជរតា  
សេចក្តីទ្រុឌទ្រោម អនិច្ចតា សេចក្តីរលត់ និង អាកាសរូប

ក៏ចាំបាច់ត្រូវមានចំណែកវិការរូប ៣ បើរូបដទៃមាន  
ក៏ចាំបាច់មានដូចគ្នា សេចក្តីថា ៨ រូបដែលពោលមកហើយ  
ជារូបសាធារណៈទូទៅ បើរូបដទៃមានមកហើយ រូបនេះ  
ចាំបាច់ត្រូវមានផង ។ ព្រោះហេតុដូច្នោះ អាស្រ័យរូប ៩  
រូប របស់បដិសន្ធិ រូប ៨ ទៀតដែលជាសាធារណៈដល់រូប  
៩ រូបត្រូវមានជាធម្មតា ទើបរូមបាន ១៧រូប ដូចដែល  
អធិប្បាយមកហើយ ។

**សួរ** ពាក្យថានិព្វាន ប្រែត្រង់ៗបានដល់អ្វី និង និព្វានស័ព្ទ  
នោះគឺអ្វី? រកភស្តុតាងអធិប្បាយផង ។

**ឆ្លើយ** ពាក្យថានិព្វាន ប្រែកបាន ២ ស័ព្ទគឺ និ + វានៈ ។  
ស័ព្ទថា និ ប្រែថា ចេញស័ព្ទដើមជា និក្ខន្តៈ ប្រែថា រួចផុត  
ហើយ វានៈ ប្រែថា បានដល់តណ្ហា បានសេចក្តីថា តាមស័ព្ទ  
ថា **វាននោ និក្ខន្តោ និព្វានំ** ប្រែថា រួចផុតអំពី  
តណ្ហាទើប ហៅថា និព្វាន ។ វានៈក្នុងទីនេះ បានដល់តណ្ហា  
ដោយត្រង់ ន័យ ១ ទៀត និព្វានស័ព្ទនេះជាកិរិយាស័ព្ទ ប្រែ



ថារលត់ ។ ពាក្យថារលត់នេះ ប្រហែលគ្នានឹងរលត់ភ្លើង  
ភ្លើងក្នុងទីនេះបានដល់ រាតៈ ទោសៈ មោហៈ រួមជាភ្លើង  
របស់ នាមធម៌ ៣ កង ។

ពាក្យប្រែនិព្វានស័ព្ទពីរន័យនេះ ន័យដំបូង ជាមតិ  
របស់ព្រះអនុរុទ្ធាចារ្យ ដូចបាលីរបស់លោកថា

**វានសទ្ធាតាយ គន្ធាយ និព្វន្តា**

**និព្វន្តិ បទុច្ចតិ** វ្យែមថា ព្រោះបានចេញចាកតណ្ហា  
ដូច្នេះហៅថា " និព្វន្ត " ។ មានន័យថា ផុតពីតណ្ហា  
ហើយ ។ ន័យទី ២ ជាមតិរបស់លោកអដ្ឋកថាចារ្យ និង  
ព្រះដីកាចារ្យ ដូចបាលីថា :

**និព្វតិ វា ឯតេន រាគគ្គិវារនយោតិ**

**និព្វនំ**

វ្យែមថា ភ្លើងមានរាតៈជាដើម រមែងរលត់ដូច្នេះហៅថា  
និព្វាន មានន័យថា ជាគ្រឿងរលត់ភ្លើង គឺ រាតៈ ទោសៈ  
មោហៈ ទាំង ៣ គំនរ យ៉ាងណាក្តីពាក្យប្រែ និង សេចក្តី

បំណង ២ នីយដែលពោលមកហើយនេះ រក្សាក្តោបក្តាប់  
រហូតដល់លោកុត្តរៈទាំង ៨ ឬ ទាំង ៩ ។ គោលបំណង  
របស់អ្នកយកចិត្តទុកដាក់នេះ គឺ និព្វានតែមួយដែលជា  
អសង្ខតធាតុ ដូច្នោះ ត្រូវអធិប្បាយថា និព្វានជាកិរិយា  
ប្រែថា រលត់ រលត់អ្វី ? ឆ្លើយថារលត់ទាំងអស់ ។ ដូចក្នុង  
ឧទ្ធកនិកាយ រតនសូត្រថា

**និព្វន្ធិ ធិរា យថាយម្បនិធា ។ល។**

**ទ្រឹមថា** ព្រះអរហន្តទាំងឡាយ ដែលធិរៈបុគ្គលរមែងរលត់  
(ចាកទុក្ខ) ដូចដូងប្រទីបរលត់ដូច្នោះដែរ ។

**សួរ** តាមមតិរបស់ព្រះអនុរុទ្ធាចារ្យ ប្រែនិព្វានថា ព្រោះ  
រួចផុតអំពីតណ្ហា ទើបហៅថា និព្វាន ។ កាលបើដូច្នោះ  
លោកុត្តរចិត្ត ក៏រួចផុតពីតណ្ហាបានដូចគ្នា និង ហៅថានិព្វាន  
បានឬទេ ?

**ឆ្លើយ** ការដែលព្រះអនុរុទ្ធាចារ្យពោលថា ព្រះនិព្វានជាធម៌  
ដែលរួចផុតពីតណ្ហានោះ ក៏អាស្រ័យព្រះបាលីកន្លែងខ្លះ ក្នុង

ការអធិប្បាយ អរិយសច្ចៈ ៤ ប្រការថា ការដែលរួចផុត  
អំពីសមុទេយ្យ ជានិរោធសច្ច គឺ និព្វាននោះឯង ។ ព្រោះ  
ហេតុដូច្នោះលោកបំណងយកហេតុរបស់ទុក្ខ កាលរលត់  
ហេតុបាន ផលនោះមិនចាំបាច់ត្រូវអធិប្បាយរមែងមិនមាន  
ជាប្រាកដ ដូច្នោះលោកប្រកាន់ ហេតុជាតួរលត់ ហើយថា  
ផុតអំពីតណ្ហាហៅថា និព្វាន ។

ការដែលលោកុត្តរ គឺ ព្រះអរហត្តផល ហៅថានិព្វាន  
ព្រោះអរហត្តមគ្គ-ផល បានផុតពីតណ្ហាហើយ ។ សូម្បីផុត  
ពីតណ្ហាហើយក៏ពិតមែន តែអរហត្តផលនៅមិនទាន់ដល់  
អនុបាទិសេសនិព្វានធាតុ នៅទីដែលជាទុក្ខវេទនា បៀត  
បៀនបានជានិច្ច ។ ព្រោះហេតុដូច្នោះ ទើបគ្មានជាព្រះ  
និព្វាន ពិតតែ ជាព្រះនិព្វានដោយបរិយាយតែប៉ុណ្ណោះឯង ។  
ចំណែកពាក្យថា ព្រះនិព្វានពិតៗនោះ គឺការរំលត់ខន្ធទាំង  
៥នោះ គឺ អនុបាទិសេសនិព្វានធាតុនោះឯង ហៅថា ផុត  
អំពីទុក្ខទាំងពួងពិតមែន ។ ព្រះនិព្វាននេះសមដូចកិរិយា

បរិច្ឆេទទី ៦

សំព្វថា និព្វន្តិ ដែលប្រែថារលត់ មានន័យថា រលត់ភ្លើង ឬ  
រលត់ទុក្ខ អធិប្បាយថា កាលភ្លើងរលត់ហើយ អាការដែល  
ភ្លើងនេះហើយ សេចក្តីក្តៅក្រហាយរមែងបាត់ទៅ ព្រះ  
និព្វានក៏ដូចគ្នា កាលរលត់ភ្លើងទាំង ៣ បានហើយ អាការ  
របស់ភ្លើងទាំង ៣ ក៏ត្រូវរលត់ដែរ ហើយសេចក្តីក្តៅគឺទុក្ខ  
ទាំងពួង រមែងរលត់ជាពិតប្រាកដ ។ ព្រោះហេតុដូច្នោះ  
ពាក្យថានិព្វាន ប្រែថា រលត់ទុក្ខ ល្អៗជាងការប្រែដទៃ  
ព្រោះជាទីចូលចិត្តបានងាយ ហើយសមដូចដែលហៅថា  
អសង្ខតធាតុ ។



រូបបរិច្ឆេទទី ៦ ចប់